

BANQUE CENTRALE DU CONGO
DIRECTION GÉNÉRALE DE LA POLITIQUE MONÉTAIRE ET DES OPÉRATIONS BANCAIRES
DIRECTION DE LA RECHERCHE ET DES STATISTIQUES

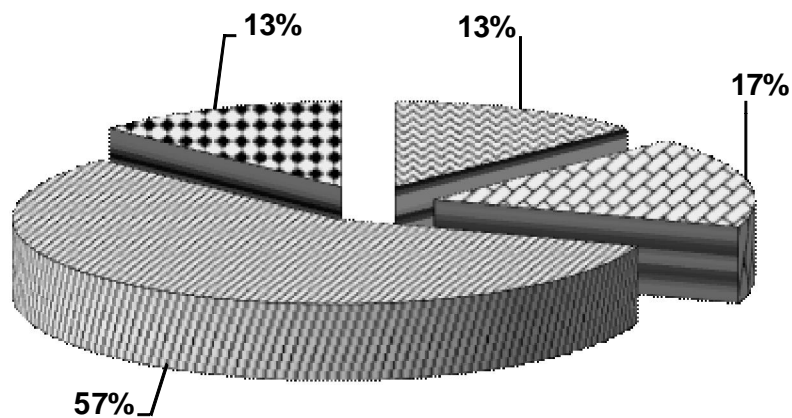

**BULLETIN MENSUEL D'INFORMATIONS
STATISTIQUES**

JUILLET 2018



Kinshasa, le 15 août 2018

BANQUE CENTRALE DU CONGO
DIRECTION GÉNÉRALE DE LA POLITIQUE MONÉTAIRE ET DES OPÉRATIONS BANCAIRES
DIRECTION DE LA RECHERCHE ET DES STATISTIQUES

BULLETIN MENSUEL D'INFORMATIONS
STATISTIQUES
JUILLET 2018

Kinshasa, le 15 août 2018

BULLETIN MENSUEL D'INFORMATIONS STATISTIQUES

<i>Adresse</i>	<i>563, Boulevard Colonel Tshatshi Kinshasa-Gombe République Démocratique du Congo</i>
<i>Adresse postale</i>	<i>B.P. 2697</i>
<i>Téléphone</i>	<i>(243) 810 516 452 (243) 818 105 970 (243) 815 047 242 (243) 813 027 993</i>
<i>Site web</i>	<u>http://www.bcc.cd</u>

Le Bulletin mensuel d'informations statistiques a été élaboré par la Direction de la Recherche et des Statistiques sous la responsabilité et la supervision de la Direction Générale de la Politique Monétaire et des Opérations Bancaires.

Tous droits réservés. Les reproductions à usage pédagogique et non commercial sont autorisées sous réserve de citer la source.

AVERTISSEMENT

I. Signes conventionnels utilisés dans les tableaux statistiques:

...	renseignement non disponible
-	renseignement nul
(p)	renseignement provisoire
(e)	estimation
a	chiffre inférieur à l'unité
c	carat
r	rectifié
t	tonne
tm	tonne métrique
m3	mètre cube
brl	baril
ot	once troy
Eur	euro
XDR	Droits de Tirages Spéciaux (DTS)
USD	dollar américain
GBP	livre sterling
CDF	franc congolais (Fc)
MN	monnaie nationale
ME	monnaies étrangères
BTR	billet de trésorerie

II. Principales abréviations utilisées:

GCM	Gécamines
INS	Institut National de la Statistique
IRES	Institut de Recherches Economiques et Sociales
OCC	Office Congolais de Contrôle
ONC	Office National du Café
PIB	Produit intérieur brut
CEEC	Centre d'Evaluation, d'Expertise et de Certification des Substances Minérales précieuses et Semi-Précieuses
C.F.M.K.	Chemin de Fer Matadi Kinshasa
AID	Autres Institutions de Dépôts (Banques créatrices de monnaie)
BCC	Banque Centrale du Congo
CADECO	Caisse d'Epargne du Congo
S.N.EL	Société Nationale d'Electricité
REGIDESO	Régie de Distribution d'Eau
RVF	Régie des Voies Fluviales
SCTP	Société Commerciale des Transports et des Ports (ex ONATRA)
SEP-CONGO	Services des Entreprises Pétrolières Congolaises
SOCIR	Société Congolo-Italienne de Raffinage

TABLE DES MATIERES

PAGES

STATISTIQUES ECONOMIQUES, FINANCIERES ET MONETAIRES A FIN JUILLET 2018

I. EVOLUTION DE L'ACTIVITE ECONOMIQUE

1.	Evolution de la croissance économique et de la population	1
2.	Production minière et métallurgique.....	2
3.	Production agricole d'exportation et d'industries alimentaires.....	3
4.	Production et consommation du ciment.....	4
5.	Production de la raffinerie d'hydrocarbure.....	5
6.	Production et consommation d'eau et d'électricité.....	6
7.	Consommation des produits pétroliers.....	7
8.	Evolution des principaux indices d'activité économique.....	8
9.	Evolution des indices de volume de la consommation.....	9
10.	Volume des produits enregistrés à l'arrivée au port public de Kinshasa.....	10
11.	Volume des marchandises embarquées et débarquées au port de Matadi.....	11
12.	Trafic des marchandises et voyageurs par la SCTP.....	12
13.	Indice hebdomadaire des prix de détail à Kinshasa établi par la BCC.....	13
14.	Indice hebdomadaire des prix de détail à Lubumbashi établi par la BCC.....	14
15.	Indice hebdomadaire des prix de détail à Goma établi par la BCC.....	15
16.	Indice hebdomadaire des prix de détail à Bukavu établi par la BCC.....	16
17.	Indice hebdomadaire des prix de détail à Kisangani établi par la BCC.....	17
18.	Indice hebdomadaire des prix de détail à Bandundu établi par la BCC.....	18
19.	Indice hebdomadaire des prix de détail à couverture nationale établi par la BCC.....	19
20.	Variations mensuelles de l'indice hebdomadaire des prix moyen de détail à Kinshasa calculées par la BCC (par groupes d'articles).....	20
21.	Indice des prix de détail à Kinshasa établis par l'IRES.....	21
22.	Indice des prix à la consommation des ménages à Kinshasa établi par US-EMBASSY, Econ.....	22
23.	Variations des indices des prix à la consommation	23
24.	Evolution des prix produits pétroliers.....	24
25.	Indice des prix moyens des produits pétroliers.....	25
26.	Evolution des tarifs d'eau.....	26
27.	Evolution des tarifs d'électricité.....	27
28.	Aperçu graphique.....	28-31

II. FINANCES PUBLIQUES

1.	Situation de Trésorerie de l'Etat.....	32-33
2.	Recettes publiques.....	34-35
3.	Dépenses publiques.....	36-37
	Aperçu graphique.....	38-40

III. RELATIONS ECONOMIQUES EXTERIEURES

1.	Evolution mensuelle des cours moyens de la monnaie nationale par rapport au USD.....	41
2.	Evolution du taux de change du dollar sur le marché.....	42
3.	Variations moyennes mensuelles des cours de change en pourcentage.....	43
4.	Cours moyens de change interbancaires.....	44
5.	Volume des transactions sur le marché de change.....	45
6.	Exécution du budget en devises de la Banque Centrale du Congo.....	46
7.	Position nette de change des banques agréées.....	47
8.	Evolution des cours des matières premières d'origine minérale.....	48
8 bis.	Evolution des cours des matières premières d'origine agricole.....	48
9.	Evolution des valeurs d'exportation du diamant.....	49
10.	Service de la dette par groupes de créanciers.....	50

11.	Evolution mensuelle du service de la dette par groupes de créanciers.....	51
12.	Evolution mensuelle des réserves de change.....	52
	Aperçu graphique.....	53-54
IV.	MONNAIE ET CREDIT	
1.	Situation des institutions des dépôts en millions de CDF.....	55
2.	Liquidités monétaires et quasi-monétaires.....	56
3.	Situation des institutions des dépôts en millions de USD.....	57
4.	Bilan analytique de la Banque Centrale du Congo.....	58
5.	Situation nette de la Banque Centrale du Congo.....	59
6.	Situation nette des Autres Institutions des Dépôts(AID).....	60
7.	Ventilation des émissions monétaires par coupure.....	61
8.	Ventilation des émissions monétaires en volume.....	62
9.	Origine des variations de la masse monétaire en milliers de CDF.....	63
10.	Origine des variations de la masse monétaire en pourcentage.....	64
11.	Situation des Avoirs Extérieurs Nets des organismes monétaires.....	65
12.	Avoirs Extérieurs Nets de la Banque Centrale du Congo en millions de CDF.....	66
13.	Avoirs Extérieurs Nets de la Banque Centrale du Congo en millions de USD.....	67
14.	Guichets de refinancement en millions de CDF.....	68
15.	Analyse des concours à l'économie.....	69
16.	Encours des crédits à décaissement suivant les monnaies de contrat.....	70
17.	Les emplois des Autres Institutions de Dépôts (AID).....	71
18.	Taux d'intérêt appliqués par la Banque Centrale du Congo.....	72
19.	Taux d'intérêt appliqués par les AID sur les transactions en monnaie nationale.....	73
20.	Taux d'intérêt appliqués par les AID sur les transactions en monnaie étrangères.....	73
	Aperçu graphique.....	74-75

Tableau I.1.**EVOLUTION DE LA CROISSANCE ECONOMIQUE ET DE LA POPULATION**

	2011	2012	2013	2014	2015	2016	2017 ^(p)	2018 ⁽¹⁾ (e)
Produit Intérieur Brut (à prix courants) (en milliards de CDF) (en milliards de USD)	23 759,4 25,8	26 954,6 29,3	30 051,2 32,7	33 224,0 35,9	35 111,2 37,9	37 517,4 37,1	55 675,3 38,0	81 546,5 48,8
P.I.B./habitant (en USD courants)	343,4	376,8	406,1	431,6	446,0	426,1	423,9	537,7
Produit Intérieur Brut (à prix constants de 2005) (en milliards de CDF) (en milliards de USD)	7 936,4 16,8	8 498,8 17,9	9 219,7 19,5	10 092,8 21,3	10 790,9 22,8	11 049,8 23,3	11 461,6 24,2	11 947,8 25,2
Taux de croissance du P.I.B. (en %)	6,9	7,1	8,5	9,5	6,9	2,4	3,7	4,2
P.I.B. / habitant (en USD constant de 2005)	222,6	230,5	241,9	256,1	267,9	267,6	270,0	278,0
Taux de croissance du P.I.B / hab. (en %)	3,5	3,6	4,9	5,9	4,6	-0,1	0,9	3,0
Taux d'inflation fin période (*)	15,4	5,7	1,1	1,3	1,6	25,0	46,8	12,2
Taux d'inflation moyenne annuelle (*)	15,5	9,3	1,2	1,2	1,8	5,9	53,5	31,0
Population résidente (**) (en milliers d'habitants)	75 259,0	77 817,0	80 462,0	83 197,0	85 026,0	87 151,7	89 592,0	90 711,9
Taux de croissance de la population résidente	3,3	3,4	3,4	3,4	2,2	2,5	2,8	1,2

Source : Direction de la Recherche et des Statistiques, Service des Statistiques Economiques.

(*) Pour l'inflation en 2018, il s'agit respectivement des taux en glissement et en moyenne annuels calculés par la BCC à la 4ème semaine de juillet 2018.

(**) Source : Fonds des Nations Unies pour la population (FNUAP) jusque 2015.

(1) Estimations sur base des réalisations de production à fin juin 2018 et projection pour 2018.

Tableau I.2.

PRODUCTION MINIERE ET HYDROCARBURE

PERIODES	Cuivre (t.m.)	Cobalt (t.m.)	Zinc (t.m.)	Diamant Industriel (1000 c)	Diamant artisanal (1000 c)	Or brut (Kilo)	Cassitérite (t.m.)	Wolframite (t.m.)	Coltan (t.m.)	Pétrole brut (brls)
2005	28 462	16 242	15 109	5 759,9	29 447	2 244	8 950	484,7	152,2	9 216 249
2006	97 360	15 384	33 784	2 914,1	26 034	254	8 439	1 311,7	390,4	9 008 848
2007	96 391	17 886	33 809	1 046,7	27 223	122	14 694	1 193,7	393,5	8 816 314
2008	335 066	42 461	15 465	806,6	20 146	150	19 719	715,0	630,0	8 365 264
2009	309 181	56 258	19 636	1 008,5	16 871	220	15 512	351,8	463,7	9 382 311
2010	497 537	97 693	9 223	912,5	16 051	173,8	16 963	77,0	279,0	8 628 042
2011	499 198	99 475	14 758	997,3	17 601	414	18 598	45,2	382,9	8 557 920
2012	619 942	86 433	10 572	569,3	19 154	4 529	18 981	71,0	585,5	8 545 450
Janvier	53 576	14 490	1 100	24,1	1 361	353	1 552	-	12,6	721 722
Février	42 160	7 685	710	40,4	2 358	322	1 579	4,0	42,7	584 941
Mars	45 108	7 225	1 145	53,9	1 943	404	1 272	-	79,4	674 677
Avril	44 876	6 726	936	112,4	1 100	322	1 272	-	47,1	688 019
Mai	46 119	6 491	559	62,2	1 222	178	1 758	32,0	112,7	708 290
Juin	44 746	7 075	1 352	63,4	1 034	411	1 606	9,0	17,0	719 772
Juillet	52 413	8 079	1 333	74,7	1 661	483	1 763	12,0	14,0	767 267
Août	52 300	7 239	984	40,6	1 508	327	1 645	14,0	77,4	771 762
Septembre	51 848	6 457	787	25,1	1 906	357	1 949	-	40,0	739 095
Octobre	62 001	5 393	702	25,3	2 031	386	1 572	-	35,1	734 852
Novembre	57 431	5 350	233	21,9	1 853	553	1 559	-	68,1	704 579
Décembre	67 363	4 223	731	25,2	1 176	433	1 453	-	39,4	730 473
2013	922 016	76 593	12 114	245,8	16 653	6 112	6 231	115,3	500,0	8 351 350
Janvier	59 364	5 958	556	26,2	931	191	369	41,2	10,7	764 429
Février	59 147	5 498	673	86,0	1 199	228	657	2,0	52,1	686 073
Mars	69 221	5 420	561	25,5	1 231	326	251	11,7	40,2	722 474
Avril	86 404	9 232	950	17,6	1 273	199	608	7,3	93,7	678 948
Mai	79 492	7 537	568	10,3	1 398	264	628	2,5	17,8	709 473
Juin	73 474	6 040	801	13,0	1 343	275	762	1,5	90,9	694 238
Juillet	81 280	7 667	1 605	6,0	1 392	279	492	11,0	25,3	659 976
Août	68 149	6 149	1 581	9,1	1 470	232	546	6,3	42,3	707 917
Septembre	82 465	5 558	1 234	18,3	1 735	271	517	8,6	32,8	720 706
Octobre	105 920	6 123	1 018	10,1	1 679	634	452	7,4	35,9	675 345
Novembre	79 617	5 785	1 432	12,2	1 560	1 534	475	8,0	31,5	656 587
Décembre	77 483	5 625	1 135	11,5	1 443	1 678	473	7,7	26,7	675 183
2014	1 030 129	75 560	12 737	244,0	14 689	23 937	7 295	16,3	1 140,4	8 362 023
Janvier	84 880	6 053	1 212	9,9	1 279	1 766	649	1,9	116,7	675 225
Février	75 117	4 808	910	16,7	1 687	1 727	439	3,0	37,9	630 367
Mars	76 058	5 485	1 252	22,7	1 100	1 479	832	4,6	43,5	705 973
Avril	86 601	5 525	1 087	22,5	893	1 040	562	0,6	167,1	688 757
Mai	89 538	6 494	1 190	21,4	1 567	1 687	814	0,4	163,3	700 199
Juin	83 244	6 550	900	22,7	1 622	1 801	515	2,0	167,3	736 075
Juillet	100 076	6 586	1 111	22,3	926	1 930	714	1,8	137,3	719 101
Août	87 065	6 387	1 283	19,7	670	2 371	880	2,0	170,2	718 055
Septembre	80 677	6 248	855	21,1	988	2 382	1 000	-	101,7	692 717
Octobre	97 281	7 257	1 134	21,8	1 317	2 205	446	-	27,6	680 047
Novembre	83 665	7 117	1 294	21,7	1 686	2 102	322	-	7,8	705 550
Décembre	85 929	7 050	507	21,5	954	3 446	122	-	0,0	709 958
2015	1 039 007	83 529	12 675	328	14 284	31 791	8 304	106,4	2 102	8 247 348
Janvier	100 817	6 842	758	86,6	824	2 397	979	-	108,5	738 979
Février	83 447	6 087	1 290	20,6	763	2 534	581	-	118,8	648 857
Mars	89 937	7 388	776	18,5	1 404	2 870	511	-	174,5	700 083
Avril	86 583	6 893	1 146	24,2	1 175	2 161	637	-	224,6	661 600
Mai	75 749	6 084	1 002	28,6	1 006	3 122	663	25,9	254,2	720 214
Juin	103 385	7 460	1 343	17,5	1 248	3 117	610	24,5	209,3	684 494
Juillet	96 945	7 008	1 428	4,7	686	2 217	678	4,2	179,4	705 502
Août	81 583	7 134	1 512	34,0	666	2 716	641	8,2	188,8	673 343
Septembre	88 263	7 531	1 035	12,2	1 862	3 035	643	8,7	173,4	630 796
Octobre	80 571	7 086	1 319	0,0	1 227	2 168	958	9,1	122,8	707 932
Novembre	76 436	6 867	881	56,2	1 460	2 601	672	1,8	144,1	688 269
Décembre	75 291	7 151	187	24,7	1 965	2 852	731	24,0	203,6	687 279
2016	1 023 687	68 822	12 587	3 146	12 377	30 664	11 824	153,9	2 414	7 837 049
Janvier	71 059	5 446	300	221,4	941	2 167	552	0,0	117,6	682 407
Février	73 616	4 685	-	272,5	1 152	2 410	551	1,0	156,2	637 380
Mars	77 204	4 323	1 173	225,6	976	2 336	886	0,5	155,4	692 302
Avril	93 651	4 745	672	221,2	515	1 951	720	8,0	302,4	660 069
Mai	85 081	4 992	948	331,6	1 059	2 227	957	5,6	341,8	667 256
Juin	81 123	6 886	1 095,67	248,0	1 167	2 811	905	10,3	328,5	655 149
Juillet	94 240	6 688	1 329	234,8	1 144	2 610	1 062	16,5	134,7	664 175
Août	92 068	6 478	1 507	245,0	917	2 642	1 265	25,4	132,1	664 003
Septembre	92 149	6 021	1 770	309,1	1 446	2 839	1 325	22,2	151,5	631 011
Octobre	91 756	6 743	1 580	289,3	1 729	2 578	1 278	21,9	161,1	662 876
Novembre	89 675	6 194	937	288,2	421	3 219	1 331	21,8	240,6	618 383
Décembre	82 064	5 621	1 274	258,8	911	2 874	992	20,8	192,2	602 038
2017 ^(P)	1 094 638	82 461	12 337	3 487,8	15 404	31 586	17 682	247,9	1 995,7	7 535 551
Janvier	91 729	6 222	1 862	299,7	1 315	2 485	1 043	10,8	104,9	654 961
Février	79 850	5 159	1 156	228,2	1 833	2 504	1 080	16,7	119,8	575 514
Mars	102 737	6 414	1 441	230,2	1 110	2 807	950	21,1	168,2	673 422
Avril	94 010	6 311	1 911	271,4	888	2 461	1 103	13,7	140,4	637 085
Mai	90 405	6 355	1 400	297,7	727	2 749	2 139	97,0	224,3	643 430
Juin	94 999	7 689	1 139	295,5	1 282	2 495	2 866	19,4	157,4	613 066
Juillet	90 939	6 580	1 564	375,3	822	2 266	1 732	12,1	158,3	609 616
Août	105 853	7 613	1 337	315,1	1 122	2 710	2 073	9,7	329,5	620 991
Septembre	85 077	7 464	170	270,1	1 449	2 879	1 260	3,0	175,4	608 344
Octobre	90 450	7 384	121	366,5	1 490	2 223	1 319	4,7	166,0	647 112
Novembre	84 371	8 115	155	258,4	2 491	2 736	1 009	28,0	153,5	610 038
Décembre	84 216	7 156	81	279,9	873	3 271	1 107	11,7	98,0	641 972
2018 ^(P)	597 249	52 491	757	1 611	6 142	17 948	6 844	925	753	4 084 849
Janvier	88 946	7 894	353	275	1 128	3 024	1 569	105	481	673 776
Février	96 963	7 672	10	280	1 108	2 615	1 634	192	20	626 454
Mars	102 811	8 354	151	285	817	2 910	1 069	154	20	688 859
Avril	93 764	8 769	112	289	955	2 622	1 034	151	120	693 602
Mai	113 984	10 602	88	249	1 286	3 267	628	166	49	720 119
Juin	100 783	9 198	44	233	848	3 510	910	157	63	682 039
Juillet

Sources : Ministère des

PRODUCTION AGRICOLE D'EXPORTATION ET D'INDUSTRIES ALIMENTAIRES

PERIODES	CAFE (t)			CACAO (t)	CAOUT-CHOUC (t)	HUILE DE (t)		BOIS (m ³)			FARINE DE FROMENT (t)	BOISSONS (hl)	
	Robusta	Arabica	Total			PALME	PALMI-STES	Grumes	Sciés	Placages		ALCOOL.	GAZEUSES
2005	4 309	3 883	8 192	3 480	2 359	17 531	579	117 844	30 062	7 764	184 110	2 272 488	1 036 983
2006	3 666	4 489	8 155	1 352	2 917	13 024	598	150 505	25 253	6 524	185 738	2 617 178	1 244 988
2007	7 477	4 501	11 979	1 305	7 667	16 110	369	213 308	35 959	2 631	179 070	2 951 074	1 302 639
2008	7 453	4 693	12 146	1 315	2 505	7 201	361	140 711	46 650	...	196 152	3 320 734	1 553 928
2009	4 506	4 564	9 070	1 317	2 594	5 908	370	107 415	40 538	...	193 652	3 574 854	1 794 800
2010	3 836	5 771	9 607	1 536	2 429	6 621	366	203 528	24 951	...	173 450	3 910 700	1 830 801
2011	5 111	4 794	9 905	2 643	1 817	8 872	418	183 468	33 431	...	160 441	4 118 360	1 956 789
2012	3 161	5 141	8 302	4 485	1 740	7 181	1 249	186 234	33 943	...	155 599	4 662 800	2 109 288
2013	3 490	5 140	8 629	5 995	1 012	9 543	996	187 034	39 981	...	193 526	4 837 764	2 044 213
2014	4 115	6 291	10 406	6 340	1 074,8	13 113	1 319	234 811	40 371	...	195 051	5 095 405	2 226 263
Janvier	96	307	403	601	47	627	39	16 108	2 769	...	15 313	451 368	196 022
Février	326	403	730	627	78	1 043	107	16 197	2 785	...	16 087	406 325	165 460
Mars	518	248	767	595	178	1 265	143	16 153	2 777	...	16 794	427 660	182 912
Avril	480	326	806	651	123	1 394	140	16 175	2 781	...	16 388	431 981	188 583
Mai	422	811	1 234	473	25	978	97	19 587	3 368	...	16 149	440 732	195 145
Juin	461	749	1 210	702	39	1 061	105	23 719	4 078	...	16 351	422 396	175 158
Juillet	307	595	902	451	101	1 148	119	26 145	4 495	...	16 424	417 975	169 140
Août	269	590	860	699	126	1 074	107	19 155	3 293	...	16 330	419 774	182 570
Septembre	168	500	669	328	109	1 138	117	19 590	3 368	...	16 232	420 259	195 145
Octobre	375	546	921	334	62	1 151	118	20 075	3 451	...	16 347	419 208	192 217
Novembre	355	588	943	451	89	1 135	115	20 635	3 548	...	16 379	394 789	176 645
Décembre	337	626	963	429	99	1 098	111	21 272	3 657	...	16 255	442 938	207 266
2015	3 109	6 038	9 148	11 081	1 346	13 423	1 361	250 515	43 070	...	202 703	4 849 949	2 223 622
Janvier	346	442	788	980	123	943	123	22 209	2 268	...	16 188	428 342	196 241
Février	538	325	863	1 016	137	883	121	21 160	3 725	...	16 298	384 659	179 873
Mars	346	266	612	564	78	909	115	19 990	4 136	...	16 309	399 163	182 569
Avril	404	390	794	474	42	1 014	111	19 310	4 724	...	16 256	410 952	193 731
Mai	250	500	749	847	133	1 145	103	19 385	3 963	...	16 253	403 412	180 065
Juin	211	750	961	589	137	1 246	97	19 919	4 164	...	16 254	386 755	175 061
Juillet	403	672	1 075	1 548	138	1 298	98	20 395	3 838	...	16 270	403 141	177 681
Août	134	510	644	639	129	1 270	99	20 723	4 221	...	16 265	411 656	188 214
Septembre	55	746	801	1 124	84	1 276	115	21 014	3 629	...	16 256	400 824	185 283
Octobre	269	440	709	591	104	1 237	127	21 571	3 198	...	16 252	418 549	184 264
Novembre	19	392	411	927	135	1 147	127	22 237	2 708	...	20 053	394 904	183 263
Décembre	134	607	741	1 782	106	1 054	126	22 601	2 495	...	20 049	407 592	197 380
2016	4 726	6 687	11 413	15 413	1 324	13 339	1 360	249 071	43 974	-	239 903	4 678 825	2 132 586
Janvier	207	449	656	1 253	112	993	128	22 797	2 125	...	20 030	399 695	202 993
Février	384	440	824	1 428	104	930	125	21 720	3 490	...	19 924	361 538	185 330
Mars	518	454	972	3 523	117	956	119	20 520	3 875	...	20 042	397 333	190 968
Avril	1 042	416	1 458	1 490	106	1 067	115	19 822	4 426	...	20 018	397 621	183 800
Mai	673	403	1 076	878	108	1 205	107	19 899	3 712	...	19 980	394 002	174 565
Juin	557	728,58	1 286	665	115	1 312	100	20 447	3 901	...	19 987	380 707	166 575
Juillet	634	946	1 580	1 379	110	1 366	101	20 936	3 596	...	19 975	391 127	167 659
Août	211	909	1 120	391	111	960	124	21 679	3 163	...	19 976	409 873	175 193
Septembre	288	418	706	927	109	984	119	20 687	3 930	...	20 012	392 396	170 791
Octobre	0	257	257	621	110	1 076	113	20 080	4 005	...	19 966	388 480	172 763
Novembre	0	466	466	1 658	110	1 195	107	20 056	4 013	...	19 998	375 190	168 841
Décembre	211	802	1 013	1 200	111	1 294	103	20 427	3 737	...	19 995	390 863	173 109
2017 (p)	4 744	5 242	9 986	5 148	1 293	13 356	1 358	248 023	44 654	-	240 612	4 665 793	2 118 356
Janvier	461	373	833	1 248	108	1 030	119	20 868	3 588	...	19 978	386 188	193 097
Février	499	125	624	748	110	1 146	111	20 644	3 741	...	20 002	390 777	174 980
Mars	634	190	824	220	103	1 102	113	20 586	3 770	...	19 992	388 612	169 600
Avril	730	193	923	295	110	1 146	111	20 644	3 741	...	19 994	388 526	179 225
Mai	808	250	1 057	123	108	1 106	114	20 686	3 710	...	20 000	389 305	174 602
Juin	326	346	673	279	108	1 125	112	20 640	3 740	...	19 999	388 814	174 476
Juillet	173	768	941	275	108	1 109	113	20 678	3 715	...	19 986	388 882	176 101
Août	307	403	710	123	108	1 122	113	20 646	3 736	...	20 210	389 000	175 059
Septembre	422	853	1 276	25	107	1 118	113	20 647	3 735	...	20 769	388 899	175 212
Octobre	77	384	461	25	107	1 121	113	20 657	3 729	...	19 731	388 927	175 457
Novembre	192,00	653	845	29	109	1 117	113	20 659	3 728	...	19 976	388 942	175 243
Décembre	115,20	703,80	819,00	1 757	108	1 113	113	20 669	3 721	...	19 976	388 922	175 304
2018 (p)	3 239	3 246	6 485	1 953	647	6 672	679	124 034	22 312	...	125 787	2 724 392	1 328 588
Janvier	307	557	865	767	107	1 093	114	20 699	3 700	...	20 215	388 483	177 663
Février	461	333	794	1 136	109	1 126	112	20 657	3 730	...	20 000	391 322	175 396
Mars	364	504	868	50	108	1 113	113	20 668	3 722	...	17 175	388 704	176 928
Avril	799	720	1 519	...	108	1 111	113	20 675	3 717	...	17 520	389 153	174 968
Mai	654	418	1 072	...	108	1 117	113	20 666	3 723	...	17 174	388 856	174 997
Juin	653	713	1 367	...	108	1 114	113	20 670	3 721	...	18 120	388 904	175 631
Juillet	15 582	388 971	273 004

Sources : Office National du Café, Plantations et Huileries du Congo, Ministère de l'Environnement et brasseries.

TABLEAU I.4.

PRODUCTION ET CONSOMMATION DE CIMENT

(en tonnes métriques)

PERIODES	CIMENT PORTLAND NORMAL			
	Production	Consommation locale	Exportation	Stock ⁽¹⁾
2005	521 368	415 665	76 858	43 196
2006	519 233	450 592	80 820	31 016
2007	530 196	476 909	56 439	27 865
2008	411 212	374 112	33 408	31 557
2009	460 344	385 798	62 723	43 380
2010	489 745	427 242	58 519	47 364
2011	457 761	420 268	37 958	46 899
2012	413 181	385 206	29 807	45 068
2013	446 610	420 975	26 894	43 809
Janvier	22 457	19 854	2 000	45 671
Février	37 409	34 810	2 300	45 969
Mars	43 387	39 849	3 450	46 057
Avril	24 375	23 505	1 600	45 328
Mai	45 633	43 027	2 300	45 633
Juin	40 555	37 367	2 850	45 971
Juillet	43 087	40 746	2 620	45 692
Août	42 972	39 652	2 700	46 312
Septembre	38 356	38 764	2 042	43 862
Octobre	38 115	37 112	986	43 879
Novembre	39 376	35 516	3 145	44 593
Décembre	30 888	30 772	900	43 809
2014	329 205	316 911	12 573	43 530
Janvier	32 775	29 318	3 286	43 980
Février	26 381	22 441	2 510	45 410
Mars	20 497	20 912	1 000	43 994
Avril	36 210	33 968	2 727	43 509
Mai	29 314	29 164	-	43 659
Juin	25 036	24 404	300	43 991
Juillet	29 202	27 691	800	44 702
Août	27 108	26 198	1 350	44 262
Septembre	21 072	20 016	600	44 718
Octobre	23 371	24 590	-	43 500
Novembre	28 605	28 590	-	43 515
Décembre	29 635	29 620	-	43 530
2015	398 749	397 970	1 122	43 187
Janvier	28 233	28 044	-	43 719
Février	25 772	25 954	-	43 538
Mars	31 325	31 302	-	43 561
Avril	34 114	33 308	822	43 545
Mai	37 449	37 479	-	43 515
Juin	38 287	38 201	-	43 601
Juillet	41 175	41 245	-	43 531
Août	37 247	36 924	300	43 554
Septembre	37 092	37 227	-	43 419
Octobre	37 643	38 088	-	42 974
Novembre	27 497	27 489	-	42 982
Décembre	22 913	22 708	-	43 187
2016	253 201	229 967	-	66 421
Janvier	28 257	27 770	-	43 674
Février	22 758	23 333	-	43 099
Mars	24 065	23 865	-	43 299
Avril	17 873	17 857	-	43 315
Mai	13 463	13 302	-	43 476
Juin	8 187	8 028	-	43 635
Juillet	16 369	16 577	-	43 427
Août	34 332	34 954	-	42 805
Septembre	19 843	19 846	-	42 803
Octobre	8 510	8 514	-	42 799
Novembre	6 926	9 659	-	40 066
Décembre	52 617	26 262	-	66 421
2017 ^(p)	899 533	881 733	-	84 221
Janvier	31 102	35 496	-	62 028
Février	46 836	53 733	-	55 130
Mars	75 301	72 476	-	57 955
Avril	72 476	66 165	-	64 266
Mai	81 939	82 511	-	63 694
Juin	68 688	67 599	-	64 783
Juillet	90 288	93 770	-	61 301
Août	93 095	71 754	-	82 643
Septembre	103 393	101 894	-	84 142
Octobre	93 023	91 469	-	85 696
Novembre	74 773	74 563	-	85 906
Décembre	68 618	70 304	-	84 221
2018 ^(p)	530 897	539 359	-	75 759
Janvier	95 950	94 862	-	85 309
Février	85 982	85 955	-	85 335
Mars	90 966	90 409	-	85 892
Avril	90 966	90 409	-	86 449
Mai	83 138	89 116	-	80 471
Juin	83 897	88 608	-	75 759
Juillet	-	-	-	-

Sources : Sociétés productrices de ciment.

(1) Stock fin période.

Tableau I.6.

PRODUCTION ET CONSOMMATION D'EAU ET D'ELECTRICITE

PERIODES	EAU POTABLE (10 ³ m ³)		ELECTRICITE (10 ³ kwh)	
	production	consommation	production	consommation
2005	228 401	134 078	7 128	4 496
2006	235 068	141 288	7 629	5 697
2007	242 341	139 181	7 543	4 636
2008	245 253	145 826	7 495	5 201
2009	273 179	153 036	7 665	6 104
2010	283 202	156 544	7 454	6 630
2011	277 246	165 273	7 010	6 781
2012	271 760	166 868	7 547	6 678
2013	285 876	169 308	8 349	7 424
Janvier	23 172	13 815	671	520
Février	20 791	13 278	591	632
Mars	22 291	13 444	677	579
Avril	22 788	13 707	656	601
Mai	23 731	13 577	679	628
Juin	24 637	13 884	699	644
Juillet	25 144	14 574	684	655
Août	25 435	14 647	743	627
Septembre	24 361	14 466	722	653
Octobre	25 079	14 761	742	611
Novembre	23 650	14 376	731	630
Décembre	24 797	14 779	755	645
2014	298 329	176 377	8 728	7 716
Janvier	24 971	14 615	812	658
Février	23 077	14 074	651	599
Mars	24 903	14 488	720	592
Avril	25 227	14 844	687	582
Mai	24 926	14 913	724	643
Juin	25 229	14 570	741	670
Juillet	26 167	15 071	771	671
Août	25 798	14 791	760	683
Septembre	25 658	14 954	723	688
Octobre	24 310	14 935	729	685
Novembre	22 841	14 274	702	627
Décembre	25 222	14 849	708	619
2015	311 021	181 450	8 930	7 265
Janvier	26 771	14 936	816	594
Février	22 781	14 551	685	533
Mars	24 456	15 007	745	552
Avril	25 182	15 209	712	528
Mai	26 550	14 613	739	624
Juin	25 917	15 241	717	663
Juillet	27 186	15 491	769	629
Août	26 166	15 154	709	655
Septembre	26 185	15 216	738	660
Octobre	27 098	15 471	772	612
Novembre	26 042	14 941	753	612
Décembre	26 687	15 621	776	602
2016	324 241	178 798	8 891	6 983
Janvier	27 597	14 641	681	594
Février	25 771	14 713	657	626
Mars	27 264	15 057	700	533
Avril	27 370	14 988	724	558
Mai	28 141	14 816	749	565
Juin	27 014	15 130	739	581
Juillet	28 031	15 105	798	564
Août	26 956	15 006	753	576
Septembre	26 920	15 258	724	571
Octobre	26 984	14 858	808	613
Novembre	25 589	14 661	756	612
Décembre	26 606	14 565	801	590
2017 ^(P)	320 993	173 376	9 450	7 209
Janvier	27 089	14 261	820	618
Février	24 303	13 690	728	601
Mars	27 474	14 594	789	589
Avril	26 010	14 419	774	602
Mai	27 434	14 543	773	597
Juin	27 021	14 425	774	623
Juillet	28 189	14 538	772	590
Août	27 430	14 486	814	593
Septembre	26 530	14 552	782	617
Octobre	27 532	14 727	808	586
Novembre	26 054	14 569	807	603
Décembre	25 926	14 570	809	590
2018 ^(P)	156 922	88 916	5 064	3 618
Janvier	27 105	14 954	860	588
Février	24 307	14 320	792	627
Mars	27 102	15 158	878	593
Avril	26 171	14 811	843	602
Mai	25 860	14 763	838	607
Juin	26 377	14 910	853	601
Juillet

Source : REGIDESO et SNEL.

Tableau I.7.

CONSOMMATION DES PRODUITS PETROLIERS

(en m³)

PERIODES	ESSENCE AUTO	CARBURANT AVIATION (1)	PETROLE	GASOIL	FUEL OIL	HUILES	TOTAL
2005	209 545	198 928	13 139	232 175	43 714	1 988	699 489
2006	224 298	254 565	11 277	251 075	46 571	2 430	790 215
2007	250 655	210 400	6 504	280 220	46 970	1 809	796 558
2008	259 856	184 070	9 840	340 507	46 054	3 239	843 567
2009	266 914	168 998	16 676	332 898	43 613	3 122	832 221
2010	300 674	182 002	9 374	345 425	47 930	3 161	888 565
2011	338 792	181 155	10 909	497 887	45 696	2 107	1 076 547
2012	341 677	174 889	5 609	489 039	40 649	2 959	1 054 821
2013	387 838	184 031	3 286	545 903	37 894	662	1 159 613
2014	422 105	181 129	2 643	643 502	30 629	5	1 280 014
Janvier	30 869	14 690	221	46 966	2 888	-	95 634
Février	31 245	14 126	239	46 133	2 545	-	94 288
Mars	36 432	15 843	263	53 712	2 924	-	109 174
Avril	33 529	14 769	161	53 110	3 140	-	104 710
Mai	31 894	13 948	229	45 778	2 332	-	94 181
Juin	30 810	16 652	184	50 856	2 824	-	101 326
Juillet	36 889	16 506	334	54 901	3 410	-	112 040
Août	36 990	15 898	170	55 393	2 958	-	111 409
Septembre	39 388	15 286	202	54 072	2 288	5	111 240
Octobre	39 831	14 800	209	65 259	2 607	-	122 706
Novembre	35 023	13 955	211	48 112	1 645	-	98 946
Décembre	39 208	14 655	218	69 212	1 068	-	124 361
2015	407 197	152 802	2 029	637 604	16 876	11	1 216 519
Janvier	32 663	12 292	229	49 269	935	-	95 388
Février	31 456	11 869	189	54 905	1 624	-	100 043
Mars	35 468	14 674	237	57 722	1 476	11	109 588
Avril	32 903	12 685	198	47 850	949	-	94 585
Mai	32 131	14 634	157	55 741	1 605	-	104 268
Juin	32 343	13 336	211	51 452	1 442	-	98 784
Juillet	35 377	13 102	249	65 652	1 205	-	115 585
Août	32 755	12 626	121	52 649	1 010	-	99 161
Septembre	35 596	12 054	177	53 857	1 305	-	102 989
Octobre	35 768	12 071	116	53 750	1 978	-	103 683
Novembre	34 104	11 236	59	47 996	1 632	-	95 027
Décembre	36 633	12 223	86	46 761	1 715	-	97 418
2016	144 299	79 693	726	145 229	11 666	-	381 613
Janvier	19 538	10 006	44	20 651	1 795	-	52 034
Février	20 502	9 724	99	20 304	1 765	-	52 394
Mars	22 356	11 576	206	23 329	1 539	-	59 006
Avril	21 299	11 025	142	19 807	1 841	-	54 114
Mai	21 236	11 149	109	22 467	2 104	-	57 065
Juin	19 066	12 722	67	17 981	1 585	-	51 421
Juillet	20 302	13 491	59	20 690	1 037	-	55 579
Août
Septembre
Octobre
Novembre
Décembre
2017 ^(p)	169 775	101 908	672	168 884	14 238	-	455 477
Janvier	17 063	10 458	34	15 315	1 140	...	44 010
Février	15 074	9 492	53	14 166	1 811	...	40 596
Mars	19 931	12 576	49	19 333	1 758	...	53 647
Avril	17 449	10 380	79	18 472	1 345	...	47 725
Mai	20 750	10 826	83	21 589	1 781	...	55 029
Juin	18 829	11 712	75	18 709	1 477	...	50 802
Juillet	20 541	11 880	117	21 220	1 378	...	55 136
Août	19 516	12 336	106	21 211	1 648	...	54 817
Septembre	20 622	12 248	76	18 869	1 900	...	53 715
Octobre
Novembre
Décembre
2018 ^(p)	-	-	-	-	-	-	-
Janvier
Février
Mars
Avril
Mai
Juin
Juillet

Source : SEP-CONGO.

(1) = AVGAS + Jet A1

Tableau I.8.

EVOLUTION DES PRINCIPAUX INDICES D'ACTIVITE ECONOMIQUE

(Base 2012 = 100)

PERIODES	PRODUCTION MINIERE							PRODUCTION			MANUTENTION DANS LES PRINCIPAUX PORTS (1)
	CUIVRE	COBALT	ZINC	DIAMANT	OR BRUT	PETROLE BRUT	INDICE GENERAL	CIMENT	EAU POTABLE	ELECTRICITE	
2005	4,6	18,8	142,9	178,5	49,5	107,8	13,3	126,2	84,0	94,5	66,8
2006	15,7	17,8	319,6	146,8	5,6	105,4	17,6	128,1	86,5	101,1	70,3
2007	29,9	20,7	319,8	143,3	2,7	103,2	25,3	128,3	89,2	100,0	75,1
2008	54,3	49,1	146,3	106,2	3,3	97,9	51,1	99,5	90,2	99,3	81,1
2009	50,1	65,1	185,7	90,7	4,9	109,8	58,2	111,4	100,5	101,6	84,5
2010	80,3	113,0	87,3	86,0	3,9	101,0	97,3	118,5	104,2	98,8	83,7
2011	80,5	115,1	139,6	94,3	9,1	100,1	98,7	110,5	102,0	92,9	102,7
2012	100,0	100,0	100,0	100,0	100,0	100,0	100,0	100,0	100,0	100,0	100,0
2013	148,7	88,6	114,6	85,7	135,0	97,7	115,6	108,1	106,0	110,6	99,1
2014	166,2	87,4	120,5	75,7	528,5	97,9	127,2	79,7	109,8	115,7	105,5
Janvier	164,3	84,0	137,6	78,4	468,0	94,8	123,9	95,2	110,3	129,2	100,7
Février	145,4	66,8	103,3	103,7	457,6	88,5	105,9	76,6	101,9	103,6	99,1
Mars	147,2	76,2	142,1	68,3	392,0	99,1	111,2	59,5	110,0	114,5	110,3
Avril	167,6	76,7	123,4	55,7	275,6	96,7	119,0	105,2	111,4	109,2	102,4
Mai	173,3	90,2	135,0	96,6	447,0	98,3	130,9	85,1	110,1	115,1	109,9
Juin	161,1	90,9	102,1	100,1	477,3	103,4	126,3	72,7	111,4	117,8	98,1
Juillet	193,7	91,4	126,1	57,7	511,4	101,0	141,3	84,8	115,5	122,7	120,0
Août	168,5	88,7	145,7	42,0	628,2	100,8	130,2	78,7	113,9	120,8	109,5
Septembre	156,2	86,7	97,1	61,4	631,2	97,3	123,6	61,2	113,3	115,0	100,7
Octobre	188,3	100,8	128,7	81,5	584,1	95,5	144,9	67,9	107,3	115,9	102,8
Novembre	161,9	98,8	146,9	103,9	556,9	99,1	132,0	83,1	100,9	111,6	106,1
Décembre	166,3	97,9	57,6	59,3	913,1	99,7	137,3	86,1	111,4	112,6	105,8
2015	167,6	96,6	119,9	80,1	702,0	96,5	135,0	96,5	114,4	118,3	105,7
Janvier	195,1	95,0	86,0	55,4	635,2	103,8	145,2	82,0	118,2	129,8	108,4
Février	161,5	84,5	146,4	53,3	671,4	91,1	125,3	74,9	100,6	108,9	103,7
Mars	174,1	102,6	88,1	91,7	760,4	98,3	141,6	91,0	108,0	118,4	98,1
Avril	167,6	95,7	130,1	79,0	572,6	92,9	132,9	99,1	111,2	113,3	113,4
Mai	146,6	84,5	113,7	68,2	827,3	101,1	121,4	108,8	117,2	117,6	127,4
Juin	200,1	103,6	152,4	83,7	825,9	96,1	154,5	111,2	114,4	114,1	103,0
Juillet	187,7	97,3	162,0	50,8	587,4	99,1	142,8	119,6	120,0	122,2	97,9
Août	157,9	99,0	171,6	50,6	719,6	94,6	132,3	108,2	115,5	112,7	107,8
Septembre	170,8	104,6	117,4	122,1	804,2	88,6	141,9	107,7	115,6	117,3	108,2
Octobre	156,0	98,4	149,7	74,7	574,4	99,4	129,3	109,3	119,7	122,7	112,4
Novembre	148,0	95,3	100,0	101,3	689,1	96,7	125,4	79,9	115,0	119,7	103,5
Décembre	145,7	99,3	21,2	129,8	755,8	96,5	127,1	66,5	117,8	123,3	84,4
2016 (p)	165,1	79,6	119,1	78,7	677,1	91,7	122,3	61,3	119,3	117,8	83,9
Janvier	137,5	75,6	34,0	70,7	574,2	95,8	108,5	82,1	121,9	108,3	107,9
Février	142,5	65,0	-	86,7	638,6	89,5	105,6	66,1	113,8	104,5	80,4
Mars	149,4	60,0	133,1	73,1	618,9	97,2	106,0	69,9	120,4	111,3	88,0
Avril	181,3	65,9	76,3	44,8	517,0	92,7	121,8	51,9	120,9	115,1	86,9
Mai	164,7	69,3	107,7	84,6	590,1	93,7	111,6	39,1	124,3	119,0	101,2
Juin	157,0	95,6	124,4	86,1	744,7	92,0	121,5	23,8	119,3	117,5	93,5
Juillet	182,4	92,9	150,9	83,9	691,5	93,3	131,2	47,5	123,8	126,9	81,1
Août	178,2	89,9	171,1	70,7	700,1	93,2	136,0	99,7	119,0	119,7	75,6
Septembre	178,4	83,6	200,9	106,8	752,2	88,6	133,3	57,6	118,9	115,2	77,3
Octobre	177,6	93,6	179,4	122,8	683,1	93,1	137,6	24,7	119,2	128,5	67,3
Novembre	173,6	86,0	106,3	43,1	852,9	86,8	133,4	20,1	113,0	120,2	80,6
Décembre	158,8	78,0	144,7	71,2	761,6	84,5	121,7	152,8	117,5	127,4	66,7
2017 (p)	176,6	95,4	116,7	95,8	697,4	88,2	138,2	217,7	118,1	125,2	53,1
Janvier	177,6	86,4	211,4	98,4	658,4	92,0	133,4	90,3	119,6	130,4	60,8
Février	154,6	71,6	131,2	125,4	663,4	80,8	115,0	136,0	107,3	115,7	43,2
Mars	198,9	89,0	163,6	81,5	743,7	94,6	145,1	218,7	121,3	125,5	64,4
Avril	182,0	87,6	217,0	70,6	652,2	89,5	136,0	210,5	114,9	123,0	40,1
Mai	175,0	88,2	159,0	62,4	728,5	90,4	135,2	238,0	121,1	123,0	60,9
Juin	183,9	106,8	129,3	96,0	661,1	86,1	147,1	199,5	119,3	123,1	35,3
Juillet	176,0	91,4	177,5	72,8	600,5	85,6	134,7	262,2	124,5	122,8	48,0
Août	204,9	105,7	151,8	87,4	718,0	87,20	156,5	270,4	121,1	129,4	64,5
Septembre	164,7	103,6	19,3	104,6	762,8	85,43	137,9	300,3	117,1	124,3	41,8
Octobre	175,1	102,5	13,7	112,9	589,1	90,87	139,8	270,2	121,6	128,5	65,0
Novembre	163,3	112,7	17,6	167,3	724,9	85,66	141,8	217,2	115,0	128,3	56,1
Décembre	163,0	99,4	9,2	70,2	866,6	90,15	136,0	199,3	114,5	128,6	56,8
2018 (p)	192,7	121,5	14,3	78,6	792,6	95,6	158,6	257,0	115,5	134,2	49,2
Janvier	172,2	109,6	40,0	85,4	801,4	94,6	145,0	278,7	119,7	136,7	40,3
Février	187,7	106,5	1,1	84,4	693,0	88,0	148,7	249,7	107,3	125,9	55,0
Mars	199,0	116,0	17,14	67,0	770,9	96,7	159,8	264,2	119,7	139,6	47,7
Avril	181,5	121,7	12,73	75,7	694,8	97,4	154,4	264,2	115,6	134,1	42,8
Mai	220,6	147,2	9,99	93,4	865,6	101,1	188,7	241,5	114,2	133,2	54,2
Juin	195,1	127,7	5,01	65,8	930,0	95,8	155,4	243,7	116,5	135,6	55,3
Juillet

(1) Il s'agit des mouvements de chargement et de déchargement aux ports de Matadi, Boma et Kinshasa.

(2) Jusqu'à 2003 : Base 1990 = 100.

Tableau I.9.

EVOLUTION DES INDICES DE VOLUME DE CONSOMMATION

(base 2012 = 100)

PERIODES	PRODUITS PETROLIERS ⁽¹⁾	CIMENT	EAU POTABLE	ELECTRICITE
2005	56,9	107,9	80,3	67,3
2006	60,8	119,6	84,7	85,3
2007	66,6	123,8	83,4	68,7
2008	74,8	97,1	87,4	77,9
2009	75,3	100,2	91,7	91,4
2010	80,2	110,9	93,8	99,3
2011	101,9	108,5	99,0	101,5
2012	100,0	100,0	100,0	100,0
2013	111,2	109,3	102,9	111,2
2014	125,3	82,3	105,7	115,5
Janvier	110,8	91,3	105,1	118,3
Février	109,7	69,9	101,2	107,6
Mars	127,7	65,1	104,2	106,3
Avril	123,1	105,8	106,7	104,6
Mai	109,8	90,9	107,2	115,5
Juin	115,9	76,0	104,8	120,4
Juillet	130,7	86,3	108,4	120,5
Août	130,7	81,6	106,4	122,7
Septembre	131,3	62,4	107,5	123,6
Octobre	147,7	76,6	107,4	123,0
Novembre	116,3	89,1	102,6	112,6
Décembre	150,1	92,3	106,8	111,3
2015	121,3	103,3	108,7	108,8
Janvier	113,7	87,4	107,4	106,7
Février	120,7	80,9	104,6	95,8
Mars	129,9	97,5	107,9	99,2
Avril	112,1	103,8	109,4	95,0
Mai	122,7	116,8	105,1	112,1
Juin	116,9	119,0	109,6	119,2
Juillet	140,2	128,5	111,4	113,1
Août	118,4	115,0	109,0	117,7
Septembre	124,4	116,0	109,4	118,7
Octobre	125,4	118,7	111,3	110,0
Novembre	114,7	85,6	107,4	110,0
Décembre	116,6	70,7	112,3	108,1
2016 ^(P)	59,0	59,7	107,1	104,6
Janvier	57,5	86,5	105,3	106,7
Février	58,4	72,7	105,8	112,5
Mars	64,9	74,3	108,3	95,8
Avril	59,0	55,6	107,8	100,3
Mai	62,8	41,4	106,5	101,5
Juin	53,0	25,0	108,8	104,5
Juillet	57,6	51,6	108,6	101,3
Août	...	108,9	107,9	103,5
Septembre	...	61,8	109,7	102,6
Octobre	...	26,5	106,9	110,1
Novembre	...	30,1	105,4	109,9
Décembre	...	81,8	104,7	106,1
2017 ^(P)	53,8	228,9	103,9	107,9
Janvier	45,9	110,6	102,6	111,0
Février	42,6	167,4	98,4	108,0
Mars	56,2	225,8	104,9	105,8
Avril	51,1	206,1	103,7	108,2
Mai	60,5	257,0	104,6	107,3
Juin	53,5	210,6	103,7	111,9
Juillet	59,2	292,1	104,5	105,9
Août	58,1	223,5	104,2	106,6
Septembre	56,7	317,4	104,6	110,9
Octobre	...	284,9	105,9	105,3
Novembre	...	232,3	104,8	108,4
Décembre	...	219,0	104,8	106,1
2018 ^(P)	...	280,0	106,6	107,4
Janvier	...	295,5	107,5	105,6
Février	...	267,8	103,0	112,6
Mars	...	281,6	109,0	106,5
Avril	...	281,6	106,5	106,5
Mai	...	277,6	106,2	106,5
Juin	...	276,0	107,2	106,5
Juillet

(1) Non compris le carburant aviation et huiles.

Tableau I.10.

VOLUME DES PRODUITS ENREGISTRES A L'ARRIVEE AU PORT PUBLIC DE KINSHASA ⁽¹⁾
(en tonnes métriques)

PRODUITS	2016							2017												2018							
	Juillet	Août	Sept.	Oct.	Nov.	Déc.	Total	Janv	Fév	Mars	Avril	Mai	Juin	Juillet	Août	Sept	Oct	Nov	Déc	Total	Janv	Fév	Mars	Avril	Mai	Juin	Juillet
Huile en vrac	-	-	-	-	-	-	-	-	-	-	-	-	-	-	-	-	-	-	-	-	-	-	-	-	-	-	-
Bois	5 860	6 942	3 200	6 886	4 872	8 789	81 199	4 036	1 787	2 710	4 274	3 053	3 047	3 077	9 054	5 447	7 432	5 270	6 103	55 291	9 094	3 301	6 251	4 144	5 091	5 729	-
Café	-	-	-	-	-	-	-	-	-	-	-	-	-	-	-	-	-	-	-	-	-	-	-	-	-	-	-
Cacao	-	-	-	-	-	-	-	-	-	-	-	-	-	-	-	-	-	-	-	-	-	-	-	-	-	-	-
Caoutchouc	-	-	-	-	-	-	-	-	-	-	-	-	-	-	-	-	-	-	-	-	-	-	-	-	-	-	-
Manioc	-	-	-	-	-	-	-	-	-	-	-	-	-	-	-	-	-	-	-	-	-	-	-	-	-	-	-
et farines	-	-	-	-	-	-	-	-	-	-	-	-	-	-	-	-	-	-	-	-	-	-	-	-	-	-	-
Riz et dérivés	-	-	-	-	-	-	-	-	-	-	-	-	-	-	-	-	-	-	-	-	-	-	-	-	-	-	-
Mais	5	4	21	19	21	5	112	15	15	46	44	47	25	35	46	39	36	35	40	423	96	37	21	57	106	64	-
Arachides	-	-	-	-	-	-	-	-	-	-	-	-	-	-	-	-	-	-	-	-	-	-	-	-	-	-	-
Haricots	-	-	-	-	-	-	-	-	-	-	-	-	-	-	-	-	-	-	-	-	-	-	-	-	-	-	-
Fûts et containers vides	57	75	76	82	112	67	985	87	22	97	95	91	17	18	24	17	11	5	5	487	49	3	101	559	811	606	-
Divers	997	695	930	728	646	982	8 140	195	156	303	415	382	231	402	732	536	688	557	1 334	5 930	825	202	431	481	642	573	-
Total	6 919	7 715	4 227	7 715	5 650	9 844	90 436	4 333	1 979	3 156	4 828	3 574	3 321	3 532	9 855	6 038	8 166	5 868	7 482	62 132	10 064	3 543	6 804	5 241	6 651	6 971	-

Source : Société Commerciales de Transport et des Ports (S.C.T.P.) ex. ONATRA.

(1) Il s'agit du déchargement des barges, non compris les statistiques des embarcations privées.

Tableau I.11.

**VOLUME DES MARCHANDISES EMBARQUEES
ET DEBARQUEES AU PORT DE MATADI**

(en tonnes métriques)

PERIODES	IMPORTATIONS	EXPORTATIONS	TOTAL GENERAL
2007	1 533 669	457 654	1 991 323
2008	1 668 167	448 431	2 116 598
2009	1 932 892	323 729	2 256 621
2010	1 689 039	373 577	2 062 616
2011	2 287 802	504 359	2 792 161
2012	2 211 025	441 958	2 652 983
2013	2 297 009	397 536	2 694 545
2014	2 478 377	432 702	2 911 079
Janvier	198 211	27 185	225 396
Février	192 990	34 289	227 279
Mars	200 046	47 413	247 459
Avril	201 346	40 804	242 150
Mai	219 208	32 477	251 685
Juin	207 209	20 142	227 351
Juillet	216 086	66 247	282 333
Août	223 017	26 490	249 507
Septembre	204 673	32 472	237 145
Octobre	200 707	37 997	238 704
Novembre	212 331	33 353	245 684
Décembre	202 553	33 833	236 386
2015	2 537 984	406 226	2 944 210
Janvier	226 457	34 686	261 143
Février	224 861	16 982	241 843
Mars	202 683	26 613	229 296
Avril	204 545	44 113	248 658
Mai	254 839	40 833	295 672
Juin	207 710	27 579	235 289
Juillet	189 103	36 346	225 449
Août	198 998	50 101	249 099
Septembre	212 575	41 666	254 241
Octobre	240 792	32 260	273 052
Novembre	221 246	22 593	243 839
Décembre	154 175	32 454	186 629
2016 ^(P)	1 968 839	362 776	2 331 615
Janvier	217 872	33 655	251 527
Février	156 470	32 577	189 047
Mars	179 464	29 957	209 421
Avril	162 570	35 415	197 985
Mai	199 766	37 622	237 388
Juin	186 299	31 352	217 651
Juillet	154 004	28 658	182 662
Août	142 695	29 679	172 374
Septembre	154 088	25 846	179 934
Octobre	118 987	31 539	150 526
Novembre	178 338	16 213	194 551
Décembre	118 286	30 263	148 549
2017 ^(P)	1 216 183	219 059	1 435 241
Janvier	116 680	23 329	140 009
Février	87 550	10 539	98 089
Mars	124 878	18 294	143 172
Avril	65 346	15 959	81 305
Mai	118 420	20 282	138 702
Juin	68 915	6 825	75 740
Juillet	90 426	22 958	113 384
Août	118 870	17 498	136 368
Septembre	74 284	24 351	98 635
Octobre	136 577	16 794	153 371
Novembre	105 443	22 055	127 498
Décembre	108 794	20 175	128 968
2018 ^(P)	546 379	133 552	679 931
Janvier	77 725	12 968	90 693
Février	103 891	27 260	131 151
Mars	90 808	20 114	110 922
Avril	77 905	19 894	97 799
Mai	96 928	27 268	124 197
Juin	99 122	26 047	125 170
Juillet

Source : Société Commerciale de Transport et des Ports (S.C.T.P.) ex. ONATRA.

Tableau I. 12.

TRAFIC DES MARCHANDISES ET VOYAGEURS

	2016							2017											2018									
	Juillet	Août	Sept	Oct	Nov	Déc	Total	Janv	Fév	Mars	Avril	Mai	Juin	Juillet	Août	Sept	Oct	Nov	Déc	Total	Janv	Févr	Mars	Avril	Mai	Juin	Juillet	
I. MANUTENTION DANS LES PRINCIPAUX PORTS (tonnes)	209 685	194 452	199 909	174 001	208 431	172 357	2 601 383	157 148	111 741	166 541	103 593	157 518	91 314	124 216	166 698	108 139	168 023	144 948	146 952	1 646 830	104 137	142 343	123 240	110 559	140 197	142 881	-	
I.1. Ports Maritime et fluvial																												
1. de Matadi	182 662	172 374	179 934	150 526	194 551	148 549	2 331 615	140 009	98 089	143 172	81 305	138 702	75 740	113 384	136 368	98 635	153 371	127 498	128 968	1 435 241	90 693	131 151	110 922	97 799	124 197	125 170	-	
Entrées	154 004	142 695	154 088	118 987	178 338	118 286	1 968 839	116 680	87 550	124 878	65 346	118 420	68 915	90 426	118 870	74 284	136 577	105 443	108 794	1 216 183	77 725	103 891	90 808	77 905	96 928	99 122	-	
Sorties	28 658	29 679	25 846	31 539	16 213	30 263	362 776	23 329	10 539	18 294	15 959	20 282	6 825	22 958	17 498	24 351	16 794	22 055	20 175	219 059	12 968	27 260	20 114	19 894	27 268	26 047	-	
2. de Boma	17 127	11 212	11 619	12 609	5 701	12 311	135 234	9 504	8 937	17 194	14 782	12 308	9 442	4 387	17 455	2 968	4 632	9 609	8 666	119 884	1 580	5 242	3 411	5 523	6 939	8 253	-	
Entrées	16 001	9 276	10 082	11 416	4 751	11 153	119 093	8 932	7 761	16 568	13 091	11 352	8 444	3 640	15 771	1 839	3 335	9 345	7 573	107 651	1 083	4 264	2 674	4 712	5 804	7 050	-	
Sorties	1 126	1 936	1 537	1 193	950	1 158	16 141	572	1 176	626	1 691	956	998	747	1 684	1 129	1 297	264	1 094	12 234	497	978	738	811	1 135	1 203	-	
3. de Kinshasa	9 896	10 866	8 356	10 866	8 179	11 497	134 534	7 635	4 715	6 175	7 506	6 508	6 132	6 445	12 875	6 536	10 020	7 841	9 318	91 705	11 864	5 950	8 907	7 236	9 062	9 458	-	
Chargement	2 977	3 151	4 129	3 151	2 529	1 653	44 098	3 302	2 736	3 019	2 678	2 934	2 811	2 913	3 020	498	1 854	1 973	1 836	29 573	1 800	2 407	2 104	1 996	2 411	2 487	-	
Déchargement	6 919	7 715	4 227	7 715	5 650	9 844	90 436	4 333	1 979	3 156	4 828	3 574	3 321	3 532	9 855	6 038	8 166	5 868	7 482	62 132	10 064	3 543	6 804	5 241	6 651	6 971	-	
I.2. TRANSPORT (marchandises en tonne)	5 411	4 560	6 800	4 633	3 393	2 068	67 204	6 693	5 056	5 875	3 589	5 303	4 956	4 911	19 023	12 423	7 603	14 358	11 461	101 250	12 567	14 832	14 261	11 403	9 423	12 132	-	
1. C.F.M.K.	5 411	3 881	5 309	4 611	2 615	2 063	55 639	5 919	4 280	5 100	2 813	4 528	4 180	4 136	14 353	12 386	7 582	11 932	10 633	87 842	10 881	13 187	12 595	9 710	7 733	10 393	-	
Import	2 864	2 178	2 917	2 408	1 197	902	31 064	4 495	2 586	3 541	1 050	2 918	2 523	2 508	11 099	8 388	2 783	7 668	6 280	55 838	8 746	11 318	10 032	7 244	5 024	7 745	-	
Export	1 469	1 028	1 694	1 244	921	305	14 303	611	431	521	613	544	527	551	856	663	1 392	1 651	1 235	9 596	284	711	1 058	684	818	853	-	
Local	1 078	675	698	959	497	856	10 272	813	1 263	1 038	1 151	1 066	1 129	1 077	2 398	3 335	3 407	2 613	3 118	22 408	1 851	1 158	1 505	1 782	1 891	1 795	-	
2. VOIES FLUVIALES	-	679	1 491	22	778	5	11 565	774	776	775	776	775	775	775	4 670	37	21	2 426	828	13 408	1 686	1 645	1 666	1 693	1 690	1 739	-	
Descente	-	-	-	-	-	-	799	-	-	-	-	-	-	-	-	-	-	-	-	0	-	-	-	-	-	-	-	
Montée	-	-	-	-	-	-	2 457	-	-	-	-	-	-	-	3 376	-	-	1 556	519	5 451	1 686	1 500	1 593	1 593	1 593	1 593	-	
Cours de route	-	-	-	-	-	-	183	-	-	-	-	-	-	-	8	-	-	164	55	227	-	135	68	92	87	136	-	
Pool	-	-	-	-	-	-	12	-	-	-	-	-	-	-	3	-	21	8	10	42	-	10	5	8	10	10	-	
Exploitation	-	679	1 491	22	778	5	8 114	774	776	775	776	775	775	775	1 283	37	-	698	245	7 689	-	-	-	-	-	-	-	
II. TRAFIC VOYAGEURS (en nombre)	5 639	5 798	29 490	35 310	29 779	28 984	175 995	30 657	34 935	32 796	33 891	33 070	33 673	33 136	43 190	52 370	39 437	41 467	44 425	453 046	40 052	46 064	43 058	44 712	44 895	45 474	-	
1. CHEMIN DE FER	3 679	3 026	27 393	33 269	28 029	27 240	146 055	29 108	33 729	31 419	32 144	31 600	32 223	31 625	41 502	47 925	37 271	39 288	41 495	429 327	38 107	44 621	41 364	41 959	42 413	42 346	-	
- Chemins de fer Matadi-Kinshasa	3 679	3 026	2 689	1 795	-	1 150	22 318	1 407	871	1 139	575	998	896	902	3 540	3 521	2 168	1 630	2 440	20 086	2 294	1 836	2 065	2 660	1 952	2 660	-	
- Chemins de fer Inter-Urbain	-	-	24 704	31 474	28 029	26 090	123 737	27 701	32 858	30 280	31 569	30 602	31 327	30 723	37 962	44 404	35 103	37 658	39 055	409 241	35 813	42 785	39 299	39 299	40 461	39 686	-	
2. PORTS ET TRANSPORTS FLUVIALS	1 960	2 772	2 097	2 041	1 750	1 744	29 940	1 549	1 206	1 378	1 747	1 470	1 450	1 511	1 688	4 445	2 166	2 179	2 930	23 719	1 945	1 443	1 694	2 753	2 482	3 128	-	

Source : Société Commerciale de Transport et des Ports (S.C.T.P.) ex. ONATRA et Régie des Voies Fluviales (R.V.F.).

Tableau I.13 : Indice hebdomadaire des prix de détail à Kinshasa établi par la Banque Centrale du Congo

(base 100 = Déc.2012)

N° Fx	LIBELLES	avr.-18	mai-18	juin-18	juil.-18	Variation en %
		Du 01 au 30	Du 01 au 31	Du 01 au 30	Du 01 au 31	
I.	PRODUITS ALIMENTAIRES ET BOISSONS NON ALCOOLISEES	242,93	247,61	249,08	249,49	0,17
	PRODUITS ALIMENTAIRES	244,05	248,79	250,28	250,70	0,17
	PAINS ET CEREALES	249,19	254,44	255,87	256,19	0,12
	VIANDES	232,09	235,92	237,37	237,86	0,21
	POISSONS	238,14	242,15	243,40	243,65	0,10
	LAIT, FROMAGE ET ŒUF	196,30	198,65	199,57	199,71	0,07
	HUILES ET GRAISSES	192,86	195,21	196,16	196,32	0,08
	FRUITS	248,75	253,74	255,23	255,60	0,15
	LEGUMES, AUTRES QUE POMMES DE TERRE ET AUTRES TUBERCULES	267,03	272,94	274,82	275,52	0,25
	POMME DE TERRE, MANIOC, AUTRES TUBERCULES ET BANANES	221,77	225,00	226,28	226,58	0,13
	SUCRE	185,32	187,53	188,55	188,74	0,10
	CONFITURE, MIEL, PATE CHOCOLATEE ET CONFISERIE	199,98	202,63	203,61	203,74	0,06
	SEL, EPICES, SAUCES ET PRODUITS ALIMENTAIRES N.C.A.	223,28	227,37	229,07	229,41	0,15
	BOISSONS NON ALCOOLISEES	212,80	215,93	216,91	217,14	0,11
	CAFE, THE, CACAO ET AUTRES VEGETAUX POUR TISANES	207,02	209,70	210,76	211,13	0,18
	AUTRES BOISSONS NON ALCOOLISEES	214,74	218,03	218,98	219,17	0,08
II.	BOISSONS ALCOOLISEES, TABACS ET STUPEFIANTS	220,84	224,59	225,65	225,82	0,07
	BOISSONS ALCOOLISEES	227,04	231,01	232,13	232,32	0,08
	TABACS	207,07	210,33	211,28	211,40	0,06
III.	ARTICLES D'HABILLEMENT ET CHAUSSURES	271,22	278,51	281,30	282,04	0,26
	ARTICLES D'HABILLEMENT	272,61	279,95	282,95	283,67	0,25
	CHAUSSURES	266,13	273,25	275,24	276,05	0,30
IV.	LOGEMENT, EAU, GAZ, ELECTRICITE ET AUTRES COMBUSTIBLES	230,11	234,37	236,05	236,73	0,29
	LOYERS EFFECTIFS	226,09	229,67	231,25	231,87	0,27
	ENTRETIEN ET REPARATIONS COURANTES DU LOGEMENT	243,46	248,45	250,24	250,93	0,28
	AUTRES SERVICES RELATIFS AU LOGEMENT	205,09	207,25	208,09	208,29	0,10
	ELECTRICITE, GAZ ET AUTRES COMBUSTIBLES	206,37	209,73	211,44	212,29	0,40
V.	MEUBLES, ARTICLES DE MENAGE ET ENTRETIEN COURANT DU FOYER	205,10	208,77	210,68	211,35	0,31
	MEUBLES, ARTICLES D'AMEUBLEMENT ET DE DECORATION, TAPIS ET AUTRES REVETEMENTS	198,22	201,52	202,92	203,44	0,25
	ARTICLES DE MENAGE EN TEXTILES	200,72	204,29	205,96	206,73	0,37
	APPAREILS DE CHAUFFAGE ET DE CUISINE, REFRIGERATEURS, MACHINES A LAVER ET AUTRES	213,80	217,36	218,92	219,53	0,28
	VERRERIE, VAISSELLE ET USTENSILE DE CUISINE	204,31	208,15	210,00	210,93	0,45
	OUTILLAGE POUR LA MAISON ET LE JARDIN	202,12	205,81	207,68	208,66	0,47
	BIENS ET SERVICES POUR L'ENTRETIEN COURANT DE L'HABITATION	204,77	208,50	210,78	211,27	0,23
VI.	SANTE	232,62	237,46	239,38	240,29	0,38
	MEDICAMENTS ET AUTRES PRODUITS PHARMACEUTIQUES, APPAREILS ET MATERIELS THERAPEUTIQUES	228,21	232,62	234,37	235,15	0,33
	SERVICES MEDICAUX ET PARAMEDICAUX EXTRA-HOSPITALIERS	235,08	240,35	242,51	243,63	0,46
	SERVICES DES HOPITAUX	252,97	258,90	260,98	261,91	0,36
VII.	TRANSPORTS	171,20	172,75	175,27	175,62	0,20
	ACHATS DE VEHICULE	155,71	156,86	157,44	157,55	0,07
	UTILISATION DES VEHICULES PERSONNELS	173,63	175,05	175,70	175,80	0,05
	SERVICES DE TRANSPORT	173,39	175,26	180,94	181,72	0,43
VIII.	COMMUNICATIONS	186,08	187,97	189,19	189,59	0,21
	SERVICES POSTAUX	167,99	170,16	171,29	171,66	0,22
	TELEPHONE ET TELEGRAPHE	187,76	189,62	190,85	191,25	0,21
IX.	LOISIR ET CULTURE	200,27	203,90	205,15	205,56	0,20
	APPAREILS ET ACCESSOIRES Y COMPRIS REPARATIONS	191,46	194,13	195,38	195,78	0,21
	SERVICES RECREATIFS ET CULTURELS	244,28	251,75	253,22	253,65	0,17
	PRESSE, LIBRAIRIE ET PAPETERIE	185,45	187,88	189,03	189,44	0,22
X.	ENSEIGNEMENT	188,78	191,60	192,95	193,45	0,26
	SERVICE D'ENSEIGNEMENT	186,79	189,51	190,79	191,24	0,23
	FOURNITURES SCOLAIRES	191,72	194,69	196,14	196,72	0,30
XI.	RESTAURANTS ET HOTELS	256,34	262,16	263,81	264,30	0,19
	RESTAURANTS ET DEBITS DE BOISSONS	260,92	267,00	268,66	269,15	0,18
	SERVICES D'HEBERGEMENT	226,64	230,71	232,27	232,81	0,23
XII.	AUTRES BIENS ET SERVICES	212,49	216,27	217,72	218,32	0,28
	SOINS PERSONNELS	225,52	229,88	231,48	232,22	0,32
	EFFETS PERSONNELS N.D.A	182,88	185,26	186,27	186,45	0,10
	AUTRES SERVICES N.D.A	184,83	187,47	188,71	189,12	0,22
	INDICE GENERAL	231,57	235,95	237,63	238,12	0,21
	TAUX MENSUEL FIN PERIODE (1)	1,58	1,89	0,71	0,21	
	TAUX MOYEN MENSUEL (2)	0,84	2,56	0,93	0,33	
	TAUX CUMULE DE L'ANNEE (3)	4,84	6,82	7,58	7,80	
	TAUX EN GLISSEMENT ANNUEL (4)	43,23	38,85	29,81	15,09	
	TAUX ANNUALISE (5)	15,54	16,87	15,73	13,90	

Source : Direction de la Recherche et des Statistiques, Service des Statistiques Economiques.

(1) Calculé par rapport au mois précédent.

(2) Calculé en termes de variation de l'indice général moyen du mois en cours par rapport au mois précédent.

(3) Calculé par rapport à la dernière semaine du mois de décembre de l'année précédente.

(4) Calculé par rapport à la semaine correspondante de l'année précédente.

(5) Projection à fin décembre 2018 du cumul annuel d'inflation observé au 31 juillet 2018; cette semaine étant la 30^{ème} de l'année.

Tableau I.14 : Indice hebdomadaire des prix de détail à Lubumbashi établi par la Banque Centrale du Congo
(base 100 = Déc.2012)

N° Fx.	LIBELLES	avr.-18	mai-18	juin-18	juil.-18	Variation en %
		Du 01 au 30	Du 01 au 31	Du 01 au 30	Du 01 au 31	
I.	PRODUITS ALIMENTAIRES ET BOISSONS NON ALCOOLISEES	214,23	218,05	219,23	219,56	0,15
	PRODUITS ALIMENTAIRES	215,25	219,11	220,30	220,64	0,15
	PAINS ET CEREALES	222,34	226,52	227,58	227,75	0,08
	VIANDES	202,46	205,54	206,66	207,01	0,17
	POISSONS	209,17	212,73	213,95	214,34	0,18
	LAIT, FROMAGE ET ŒUF	188,51	191,15	192,00	192,14	0,08
	HUILES ET GRAISSES	194,18	197,68	198,52	198,63	0,06
	FRUITS	199,71	202,83	203,91	204,19	0,14
	LEGUMES AUTRES QUE POMMES DE TERRE ET AUTRES TUBERCULES	227,51	231,88	233,38	233,99	0,26
	POMME DE TERRE, MANIOC, AUTRES TUBERCULES ET BANANES	209,54	213,01	214,14	214,42	0,13
	SUCRE	171,43	173,40	174,15	174,23	0,05
	CONFITURE, MIEL, PATE CHOCOLATEE ET CONFISERIE	178,96	181,45	182,26	182,36	0,06
	SEL, EPICES, SAUCES ET PRODUITS ALIMENTAIRES N.C.A.	191,26	194,03	194,84	194,93	0,04
	BOISSONS NON ALCOOLISEES	180,45	182,78	183,48	183,59	0,06
	CAFE, THE, CACAO ET AUTRES VEGETAUX POUR TISANES	197,26	200,39	201,19	201,38	0,10
	AUTRES BOISSONS NON ALCOOLISEES	174,96	177,03	177,70	177,79	0,05
II.	BOISSONS ALCOOLISEES, TABACS ET STUPEFIANTS	187,38	189,49	190,28	190,46	0,09
	BOISSONS ALCOOLISEES	188,65	190,59	191,38	191,48	0,05
	TABACS	182,47	185,19	186,04	186,50	0,25
III.	ARTICLES D'HABILLEMENT ET CHAUSSURES	223,64	226,41	227,63	227,96	0,15
	ARTICLES D'HABILLEMENT	225,31	228,11	229,37	229,75	0,16
	CHAUSSURES	217,66	220,34	221,38	221,57	0,09
IV.	LOGEMENT, EAU, GAZ, ELECTRICITE ET AUTRES COMBUSTIBLES	188,39	191,74	192,87	193,27	0,21
	LOYERS EFFECTIFS	193,22	195,19	196,03	196,11	0,04
	ENTRETIEN ET REPARATIONS COURANTES DU LOGEMENT	197,98	202,13	203,24	203,55	0,15
	AUTRES SERVICES RELATIFS AU LOGEMENT	175,43	177,82	179,15	179,89	0,41
	ELECTRICITE, GAZ ET AUTRES COMBUSTIBLES	168,54	170,71	171,91	172,49	0,34
V.	MEUBLES, ARTICLES DE MENAGE ET ENTRETIEN COURANT DU FOYER	165,76	168,02	169,23	169,79	0,33
	MEUBLES, ARTICLES D'AMEUBLEMENT ET DE DECORATION, TAPIS ET AUTRES REVETEMENTS	166,13	168,34	169,50	169,99	0,29
	ARTICLES DE MENAGE EN TEXTILES	163,05	165,28	166,51	167,10	0,35
	APPAREILS DE CHAUFFAGE ET DE CUISINE, REFRIGERATEURS, MACHINES A LAVER ET AUTRES	163,57	165,70	166,84	167,33	0,29
	VERRERIE, VAISSELLE ET USTENSILE DE CUISINE	164,02	166,24	167,43	167,96	0,32
	OUTILLAGE POUR LA MAISON ET LE JARDIN	165,35	167,64	168,87	169,44	0,34
	BIENS ET SERVICES POUR L'ENTRETIEN COURANT DE L'HABITATION	168,21	170,56	171,83	172,43	0,35
VI.	SANTE	189,93	193,13	194,45	195,00	0,28
	MEDICAMENTS ET AUTRES PRODUITS PHARMACEUTIQUES, APPAREILS ET MATERIELS THERAPEUTIQUES	192,66	195,82	197,04	197,50	0,23
	SERVICES MEDICAUX ET PARAMEDICAUX EXTRA-HOSPITALIERS	186,60	189,82	191,25	191,91	0,35
	SERVICES DES HOPITAUX	189,03	192,38	193,74	194,34	0,31
VII.	TRANSPORTS	154,40	155,96	156,68	156,80	0,08
	ACHATS DE VEHICULE	159,02	160,62	161,44	161,63	0,12
	UTILISATION DES VEHICULE PERSONNELS	150,37	151,90	152,55	152,62	0,05
	SERVICES DE TRANSPORT	158,97	160,54	161,34	161,51	0,10
VIII.	COMMUNICATIONS	173,86	175,96	177,16	177,67	0,29
	SERVICES POSTAUX	152,99	154,65	155,53	155,80	0,18
	TELEPHONE ET TELEGRAPHE	175,00	177,13	178,35	178,87	0,29
IX.	LOISIR ET CULTURE	161,58	163,65	164,78	165,29	0,31
	APPAREILS ET ACCESSOIRES Y COMPRISES REPARATIONS	159,77	161,82	162,94	163,42	0,30
	SERVICES RECREATIFS ET CULTURELS	165,63	167,83	169,03	169,56	0,32
	PRESSE, LIBRAIRIE ET PAPETERIE	160,64	162,67	163,76	164,28	0,32
X.	ENSEIGNEMENT	168,01	169,99	170,82	171,00	0,10
	SERVICE D'ENSEIGNEMENT	171,40	173,61	174,53	174,77	0,14
	FOURNITURES SCOLAIRES	163,35	165,03	165,74	165,83	0,06
XI.	RESTAURANTS ET HOTELS	186,81	190,00	191,14	191,54	0,21
	RESTAURANTS ET DEBITS DE BOISSONS	188,76	192,08	193,21	193,59	0,20
	SERVICES D'HEBERGEMENT	173,78	176,10	177,31	177,83	0,29
XII.	BIENS ET SERVICES DIVERS	164,34	166,37	167,47	167,92	0,27
	SOINS PERSONNELS	167,07	169,20	170,30	170,73	0,26
	EFFETS PERSONNELS N.D.A	152,17	153,68	154,75	155,22	0,30
	AUTRES SERVICES N.D.A	164,17	166,23	167,40	167,93	0,32
	INDICE GENERAL	198,83	202,07	203,19	203,53	0,17
	TAUX MENSUEL FIN PERIODE (1)	1,35	1,63	0,55	0,17	
	TAUX MOYEN MENSUEL (2)	0,65	2,18	0,78	0,26	
	TAUX CUMULE DE L'ANNEE (3)	4,35	6,05	6,64	6,81	
	TAUX EN GLISSEMENT ANNUEL (4)	34,84	32,12	25,01	11,94	
	TAUX ANNUALISE (5)	13,91	14,89	13,71	12,10	

Source : Direction de la Recherche et des Statistiques, Service des Statistiques Economiques.

(1) Calculé par rapport au mois précédent.

(2) Calculé en termes de variation de l'indice général moyen du mois en cours par rapport au mois précédent.

(3) Calculé par rapport à la dernière semaine du mois de décembre de l'année précédente.

(4) Calculé par rapport à la semaine correspondante de l'année précédente.

(5) Projection à fin décembre 2018 du cumul annuel d'inflation observé au 31 juillet 2018; cette semaine étant la 30^{ème} de l'année.

Tableau I.15 : Indice hebdomadaire des prix de détail à Goma établi par la Banque Centrale du Congo

(base 100 = décembre 2012)

N° Fx.	LIBELLES	avr.-18	mai-18	juin-18	juil.-18	Variation en %
		Du 23 au 29/04	Du 01 au 31	Du 01 au 30	Du 01 au 31	
I.	PRODUITS ALIMENTAIRES ET BOISSONS NON ALCOOLISEES	211,37	214,41	215,56	216,06	0,23
	PRODUITS ALIMENTAIRES	212,13	215,20	216,36	216,86	0,23
	PAINS ET CEREALES	220,71	224,77	225,97	226,49	0,23
	VIANDES	226,32	229,56	230,65	231,07	0,18
	POISSONS	225,77	229,40	230,52	230,95	0,19
	LAIT, FROMAGE ET ŒUF	178,96	181,29	182,63	183,13	0,27
	HUILES ET GRAISSES	177,87	179,69	180,44	180,65	0,12
	FRUITS	208,61	211,56	212,64	213,12	0,23
	LEGUMES AUTRES QUE POMMES DE TERRE ET AUTRES TUBERCULES	202,15	203,91	205,11	205,73	0,30
	POMME DE TERRE, MANIOC, AUTRES TUBERCULES ET BANANES	200,03	202,23	203,18	203,54	0,18
	SUCRE	170,19	171,80	172,66	173,00	0,20
	CONFITURE, MIEL, PATE CHOCOLATEE ET CONFISERIE	171,25	172,81	173,53	173,73	0,11
	SEL, EPICES, SAUCES ET PRODUITS ALIMENTAIRES N.C.A.	193,23	196,42	198,14	198,54	0,20
	BOISSONS NON ALCOOLISEES	180,02	181,88	182,71	183,01	0,16
	CAFE, THE, CACAO ET AUTRES VEGETAUX POUR TISANES	181,70	183,66	184,50	184,78	0,15
	AUTRES BOISSONS NON ALCOOLISEES	179,43	181,24	182,07	182,38	0,17
II.	BOISSONS ALCOOLISEES, TABACS ET STUPEFIANTS	177,46	179,06	179,77	179,96	0,10
	BOISSONS ALCOOLISEES	180,18	181,79	182,48	182,63	0,08
	TABACS	167,94	169,49	170,29	170,61	0,19
III.	ARTICLES D'HABILLEMENT ET CHAUSSURES	226,67	229,51	230,78	231,37	0,25
	ARTICLES D'HABILLEMENT	227,07	229,71	230,95	231,50	0,24
	CHAUSSURES	225,18	228,76	230,16	230,88	0,31
IV.	LOGEMENT, EAU, GAZ, ELECTRICITE ET AUTRES COMBUSTIBLES	196,97	200,36	201,85	202,64	0,39
	LOYERS EFFECTIFS	223,08	227,65	229,12	229,76	0,28
	ENTRETIEN ET REPARATIONS COURANTES DU LOGEMENT	196,78	200,38	201,81	202,46	0,32
	AUTRES SERVICES RELATIFS AU LOGEMENT	191,45	193,64	194,93	195,59	0,34
	ELECTRICITE, GAZ ET AUTRES COMBUSTIBLES	186,80	189,27	191,07	192,55	0,77
V.	MEUBLES, ARTICLES DE MENAGE ET ENTRETIEN COURANT DU FOYER	174,89	177,03	178,20	178,84	0,36
	MEUBLES, ARTICLES D'AMEUBLEMENT ET DE DECORATION, TAPIS ET AUTRES REVETEMENTS	168,79	170,80	171,91	172,51	0,35
	ARTICLES DE MENAGE EN TEXTILES	174,88	177,15	178,47	179,26	0,44
	APPAREILS DE CHAUFFAGE ET DE CUISINE, REFRIGERATEURS, MACHINES A LAVER ET AUTRES	173,22	175,39	176,58	177,25	0,38
	VERRERIE, VAISSELLE ET USTENSILE DE CUISINE	174,49	176,60	177,69	178,25	0,31
	OUTILLAGE POUR LA MAISON ET LE JARDIN	167,74	169,76	170,90	171,53	0,37
	BIENS ET SERVICES POUR L'ENTRETIEN COURANT DE L'HABITATION	180,33	182,52	183,70	184,34	0,35
VI.	SANTE	193,86	197,50	198,64	199,68	0,52
	MEDICAMENTS ET AUTRES PRODUITS PHARMACEUTIQUES, APPAREILS ET MATERIELS THERAPEUTIQUES	197,24	200,35	201,37	201,85	0,24
	SERVICES MEDICAUX ET PARAMEDICAUX EXTRA-HOSPITALIERS	186,82	192,52	194,09	197,07	1,53
	SERVICES DES HOPITAUX	175,90	177,60	178,46	178,63	0,09
VII.	TRANSPORTS	167,04	168,70	169,41	169,62	0,12
	ACHATS DE VEHICULE	180,62	182,17	182,84	182,97	0,07
	UTILISATION DES VEHICULES PERSONNELS	161,67	163,46	164,13	164,32	0,11
	SERVICES DE TRANSPORT	165,33	166,88	167,68	167,98	0,18
VIII.	COMMUNICATIONS	188,37	190,37	191,35	191,76	0,22
	SERVICES POSTAUX	154,88	156,64	157,68	158,25	0,36
	TELEPHONE ET TELEGRAPHE	203,18	205,30	206,25	206,60	0,17
IX.	LOISIR ET CULTURE	176,98	179,08	180,12	180,74	0,35
	APPAREILS ET ACCESSOIRES Y COMPRIS REPARATIONS	172,30	174,32	175,27	175,70	0,25
	SERVICES RECREATIFS ET CULTURELS	175,06	176,82	177,71	178,10	0,22
	PRESSE, LIBRAIRIE ET PAPETERIE	186,09	188,43	189,69	190,74	0,56
X.	ENSEIGNEMENT	178,54	180,86	182,17	182,93	0,42
	SERVICE D'ENSEIGNEMENT	175,30	177,41	178,58	179,21	0,35
	FOURNITURES SCOLAIRES	179,41	181,78	183,12	183,92	0,44
XI.	RESTAURANTS ET HOTELS	190,86	193,48	194,59	195,12	0,27
	RESTAURANTS ET DEBITS DE BOISSONS	193,48	196,17	197,25	197,76	0,25
	SERVICES D'HEBERGEMENT	180,66	183,01	184,20	184,84	0,35
XII.	BIENS ET SERVICES DIVERS	186,43	188,81	190,03	190,69	0,35
	SOINS PERSONNELS	187,65	190,02	191,23	191,89	0,34
	EFFETS PERSONNELS N.D.A	178,61	181,05	182,29	182,99	0,38
	AUTRES SERVICES N.D.A	187,03	189,43	190,65	191,37	0,38
	INDICE GENERAL	201,68	204,54	205,71	206,28	0,28
	TAUX MENSUEL FIN PERIODE (1)	1,15	1,42	0,57	0,28	
	TAUX MOYEN MENSUEL (2)	0,63	1,80	0,80	0,34	
	TAUX CUMULE DE L'ANNEE (3)	4,05	5,53	6,13	6,42	
	TAUX EN GLISSEMENT ANNUEL (4)	32,93	30,90	24,59	12,77	
	TAUX ANNUALISE (5)	12,91	13,56	12,63	11,39	

Source : Direction de la Recherche et des Statistiques, Service des Statistiques Economiques.

(1) Calculé par rapport au mois précédent.

(2) Calculé en termes de variation de l'indice général moyen du mois en cours par rapport au mois précédent.

(3) Calculé par rapport à la dernière semaine du mois de décembre de l'année précédente.

(4) Calculé par rapport à la semaine correspondante de l'année précédente.

(5) Projection à fin décembre 2018 du cumul annuel d'inflation observé au 31 juillet 2018; cette semaine étant la 30^{ème} de l'année.

Tableau I.16 : Indice hebdomadaire des prix de détail à Bukavu établi par la Banque Centrale du Congo
(base 100 = décembre 2012)

N° Fx.	LIBELLES	avr.-18	mai-18	juin-18	juil.-18	Variation en %
		Du 01 au 30	Du 01 au 31	Du 01 au 30	Du 01 au 31	
I.	PRODUITS ALIMENTAIRES ET BOISSONS NON ALCOOLISEES	187,03	189,42	190,40	190,73	0,17
	PRODUITS ALIMENTAIRES	188,02	190,44	191,43	191,77	0,18
	PAINS ET CEREALES	187,45	189,43	190,44	190,77	0,18
	VIANDES	188,16	190,35	191,30	191,59	0,15
		190,21	192,48	193,33	193,58	0,13
	LAIT, FROMAGE ET ŒUF	154,95	156,58	157,40	157,66	0,16
	HUILES ET GRAISSES	150,91	152,08	152,96	153,30	0,22
	FRUITS	171,62	173,12	174,05	174,38	0,19
	LEGUMES AUTRES QUE POMMES DE TERRE ET AUTRES TUBERCULES	201,84	205,45	206,55	206,96	0,20
	POMME DE TERRE, MANIOC, AUTRES TUBERCULES ET BANANES	171,82	173,80	174,78	175,20	0,24
	SUCRE	159,23	160,93	161,88	162,27	0,24
	CONFITURE, MIEL, PATE CHOCOLATEE ET CONFISERIE	156,01	157,42	158,13	158,28	0,09
	SEL, EPICES, SAUCES ET PRODUITS ALIMENTAIRES N.C.A.	170,08	172,25	173,52	173,84	0,18
	BOISSONS NON ALCOOLISEES	162,60	164,10	164,80	164,96	0,10
	CAFE, THE, CACAO ET AUTRES VEGETAUX POUR TISANES	159,12	160,66	161,43	161,67	0,15
	AUTRES BOISSONS NON ALCOLLISEES	163,74	165,23	165,91	166,04	0,08
II.	BOISSONS ALCOOLISEES, TABACS ET STUPEFIANTS	167,05	168,77	169,57	169,84	0,16
	BOISSONS ALCOOLISEES	169,65	171,44	172,22	172,46	0,14
	TABACS	156,60	158,07	158,93	159,35	0,26
III.	ARTICLES D'HABILLEMENT ET CHAUSSURES	206,29	208,88	210,14	210,73	0,28
	ARTICLES D'HABILLEMENT	209,57	212,13	213,42	214,04	0,29
	CHAUSSURES	194,19	196,91	198,05	198,53	0,24
IV.	LOGEMENT, EAU, GAZ, ELECTRICITE ET AUTRES COMBUSTIBLES	187,77	190,08	191,41	191,84	0,22
	LOYERS EFFECTIFS	169,39	171,06	171,88	172,09	0,13
	ENTRETIEN ET REPARATIONS COURANTES DU LOGEMENT	194,10	196,27	197,48	198,03	0,28
	AUTRES SERVICES RELATIFS AU LOGEMENT	172,70	174,72	175,88	176,13	0,14
	ELECTRICITE, GAZ ET AUTRES COMBUSTIBLES	181,78	184,71	186,56	186,80	0,13
V.	MEUBLES, ARTICLES DE MENAGE ET ENTRETIEN COURANT DU FOYER	159,78	161,53	162,65	163,06	0,25
	MEUBLES, ARTICLES D'AMEUBLEMENT ET DE DECORATION, TAPIS ET AUTRES REVETEMENTS	159,77	161,41	162,16	162,34	0,11
	ARTICLES DE MENAGE EN TEXTILES	166,45	168,32	169,08	169,25	0,10
	APPAREILS DE CHAUFFAGE ET DE CUISINE, REFRIGERATEURS, MACHINES A LAVER ET AUTRES	156,43	158,01	158,81	159,03	0,14
	VERRERIE, VAISSELLE ET USTENSILE DE CUISINE	152,89	154,60	155,57	156,01	0,28
	OUTILLAGE POUR LA MAISON ET LE JARDIN	157,19	158,97	160,19	160,49	0,19
	BIENS ET SERVICES POUR L'ENTRETIEN COURANT DE L'HABITATION	164,71	166,56	168,06	168,68	0,37
VI.	SANTE	166,31	168,43	169,52	169,85	0,19
	MEDICAMENTS ET AUTRES PRODUITS PHARMACEUTIQUES, APPAREILS ET MATERIELS THERAPEUTIQUES	168,76	171,15	172,59	173,07	0,28
	SERVICES MEDICAUX ET PARAMEDICAUX EXTRA-HOSPITALIERS	163,16	164,91	165,60	165,74	0,09
	SERVICES DES HOPITAUX	165,96	168,05	168,88	169,10	0,13
VII.	TRANSPORTS	150,74	152,27	153,02	153,23	0,14
	ACHATS DE VEHICULE	152,48	153,96	154,75	154,99	0,15
	UTILISATION DES VEHICULE PERSONNELS	147,03	148,45	149,13	149,28	0,10
	SERVICES DE TRANSPORT	154,94	156,59	157,44	157,72	0,18
VIII.	COMMUNICATIONS	188,65	190,48	191,40	191,74	0,17
	SERVICES POSTAUX	156,01	157,42	158,11	158,27	0,10
	TELEPHONE ET TELEGRAPHE	191,68	193,55	194,49	194,84	0,18
IX.	LOISIR ET CULTURE	169,08	171,07	171,97	172,29	0,19
	APPAREILS ET ACCESSOIRES Y COMPRISES REPARATIONS	155,13	156,50	157,18	157,33	0,10
	SERVICES RECREATIFS ET CULTURELS	158,22	160,08	161,42	162,06	0,40
	PRESSE, LIBRAIRIE ET PAPETERIE	184,41	186,92	187,78	188,11	0,17
X.	ENSEIGNEMENT	158,71	160,43	161,27	161,53	0,16
	SERVICE D'ENSEIGNEMENT	159,58	161,25	162,01	162,18	0,11
	FOURNITURES SCOLAIRES	157,43	159,21	160,18	160,58	0,25
XI.	RESTAURANTS ET HOTELS	184,30	186,72	188,10	188,65	0,29
	RESTAURANTS ET DEBITS DE BOISSONS	186,84	189,37	190,83	191,43	0,32
	SERVICES D'HEBERGEMENT	168,81	170,62	171,49	171,75	0,15
XII.	BIENS ET SERVICES DIVERS	162,65	164,02	164,94	165,32	0,23
	SOINS PERSONNELS	166,51	168,14	169,08	169,50	0,25
	EFFETS PERSONNELS N.D.A	152,47	153,95	154,75	154,99	0,16
	AUTRES SERVICES N.D.A	148,36	146,63	147,65	147,94	0,19
	INDICE GENERAL	181,02	183,23	184,26	184,61	0,19
	TAUX MENSUEL FIN PERIODE (1)	0,95	1,22	0,56	0,19	
	TAUX MOYEN MENSUEL (2)	0,50	1,48	0,77	0,28	
	TAUX CUMULE DE L'ANNEE (3)	3,52	4,78	5,37	5,57	
	TAUX EN GLISSEMENT ANNUEL (4)	27,95	26,72	21,56	10,80	
	TAUX ANNUALISE (5)	11,16	11,67	11,03	9,85	

Source : Direction de la Recherche et des Statistiques, Service des Statistiques Economiques.

(1) Calculé par rapport au mois précédent.

(2) Calculé en termes de variation de l'indice général moyen du mois en cours par rapport au mois précédent.

(3) Calculé par rapport à la dernière semaine du mois de décembre de l'année précédente.

(4) Calculé par rapport à la semaine correspondante de l'année précédente.

(5) Projection à fin décembre 2018 du cumul annuel d'inflation observé au 31 juillet 2018; cette semaine étant la 30 ème de l'année.

Tableau I.17 : Indice hebdomadaire des prix de détail dans la ville de Bandundu établi par la Banque Centrale du Congo

(base 100 = décembre 2012)

N° Fx.	LIBELLES	avr.-18	mai-18	juin-18	juil.-18	Variation en %
		Du 01 au 31	Du 01 au 31	Du 01 au 30	Du 01 au 31	
I.	PRODUITS ALIMENTAIRES ET BOISSONS NON ALCOOLISEES	201,93	204,94	205,96	206,19	0,11
	PRODUITS ALIMENTAIRES	202,98	206,04	207,07	207,30	0,11
	PAINS ET CEREALES	202,97	205,83	206,80	206,92	0,06
	VIANDES	193,79	196,45	197,46	197,72	0,13
	POISSONS	200,61	203,33	204,13	204,28	0,07
	LAIT, FROMAGE ET ŒUF	168,64	170,30	171,01	171,13	0,07
	HUILES ET GRAISSES	171,91	173,74	174,57	174,69	0,07
	FRUITS	195,22	197,89	198,86	199,02	0,08
	LEGUMES AUTRES QUE POMMES DE TERRE ET AUTRES TUBERCULES	224,54	228,83	230,14	230,53	0,17
	POMME DE TERRE, MANIOC, AUTRES TUBERCULES ET BANANES	201,35	204,39	205,70	206,24	0,26
	SUCRE	164,84	166,36	167,09	167,19	0,06
	CONFITURE, MIEL, PATE CHOCOLATEE ET CONFISERIE	167,65	169,21	169,89	170,03	0,08
	SEL, EPICES, SAUCES ET PRODUITS ALIMENTAIRES N.C.A.	182,26	184,69	186,09	186,74	0,35
	BOISSONS NON ALCOOLISEES	174,27	175,89	176,68	176,79	0,06
	CAFE, THE, CACAO ET AUTRES VEGETAUX POUR TISANES	173,95	175,50	176,21	176,34	0,08
	AUTRES BOISSONS NON ALCOLLISEES	174,40	176,05	176,87	176,97	0,05
II.	BOISSONS ALCOOLISEES, TABACS ET STUPEFIANTS	171,50	173,22	173,96	174,06	0,06
	BOISSONS ALCOOLISEES	172,70	174,50	175,26	175,38	0,07
	TABACS	166,70	168,13	168,77	168,84	0,04
III.	ARTICLES D'HABILLEMENT ET CHAUSSURES	188,55	190,57	191,60	191,84	0,13
	ARTICLES D'HABILLEMENT	188,89	190,80	191,86	192,14	0,15
	CHAUSSURES	187,44	189,82	190,72	190,85	0,07
IV.	LOGEMENT, EAU, GAZ, ELECTRICITE ET AUTRES COMBUSTIBLES	198,59	202,38	203,45	203,75	0,15
	LOYERS EFFECTIFS	173,64	175,47	176,40	176,67	0,15
	ENTRETIEN ET REPARATIONS COURANTES DU LOGEMENT	210,28	215,27	216,43	216,71	0,13
	AUTRES SERVICES RELATIFS AU LOGEMENT	183,49	185,35	186,28	186,48	0,11
	ELECTRICITE, GAZ ET AUTRES COMBUSTIBLES	179,22	180,97	181,86	182,26	0,22
V.	MEUBLES, ARTICLES DE MENAGE ET ENTRETIEN COURANT DU FOYER	168,87	170,67	171,63	171,95	0,19
	MEUBLES, ARTICLES D'AMEUBLEMENT ET DE DECORATION, TAPIS ET AUTRES REVETEMENTS	164,42	166,15	166,99	167,16	0,10
	ARTICLES DE MENAGE EN TEXTILES	163,08	164,87	165,85	166,15	0,18
	APPAREILS DE CHAUFFAGE ET DE CUISINE, REFRIGERATEURS, MACHINES A LAVER ET AUTRES	165,67	167,47	168,33	168,51	0,10
	VERRERIE, VAISSELLE ET USTENSILE DE CUISINE	165,32	167,24	168,27	168,62	0,21
	OUTILLAGE POUR LA MAISON ET LE JARDIN	171,62	173,30	174,07	174,15	0,05
	BIENS ET SERVICES POUR L'ENTRETIEN COURANT DE L'HABITATION	174,59	176,37	177,37	177,84	0,27
VI.	SANTE	170,09	172,06	173,19	173,64	0,26
	MEDICAMENTS ET AUTRES PRODUITS PHARMACEUTIQUES, APPAREILS ET MATERIELS THERAPEUTIQUES	169,73	171,74	172,92	173,42	0,29
	SERVICES MEDICAUX ET PARAMEDICAUX EXTRA-HOSPITALIERS	170,17	172,06	173,11	173,48	0,21
	SERVICES DES HOPITAUX	172,61	174,62	175,79	176,24	0,26
VII.	TRANSPORTS	166,58	168,27	169,12	169,28	0,09
	ACHATS DE VEHICULE	163,36	164,87	165,62	165,69	0,04
	UTILISATION DES VEHICULE PERSONNELS	164,00	165,64	166,48	166,65	0,10
	SERVICES DE TRANSPORT	172,71	174,57	175,48	175,66	0,11
VIII.	COMMUNICATIONS	186,88	188,61	189,47	189,58	0,06
	SERVICES POSTAUX	162,51	164,30	165,34	165,70	0,22
	TELEPHONE ET TELEGRAPHE	189,14	190,86	191,71	191,80	0,05
IX.	LOISIR ET CULTURE	171,39	173,56	175,06	175,58	0,29
	APPAREILS ET ACCESSOIRES Y COMPRISES REPARATIONS	163,45	165,30	166,36	166,74	0,23
	SERVICES RECREATIFS ET CULTURELS	171,11	173,34	174,87	175,61	0,43
	PRESSE, LIBRAIRIE ET PAPETERIE	175,84	178,15	179,89	180,41	0,29
X.	ENSEIGNEMENT	169,31	171,01	171,91	172,10	0,11
	SERVICE D'ENSEIGNEMENT	169,50	171,19	172,07	172,25	0,10
	FOURNITURES SCOLAIRES	169,03	170,74	171,67	171,89	0,13
XI.	RESTAURANTS ET HOTELS	169,60	171,62	172,83	173,32	0,29
	RESTAURANTS ET DEBITS DE BOISSONS	170,02	172,11	173,37	173,92	0,32
	SERVICES D'HEBERGEMENT	167,48	169,23	170,15	170,37	0,13
XII.	BIENS ET SERVICES DIVERS	172,37	174,29	175,44	175,94	0,29
	SOINS PERSONNELS	175,83	177,78	178,96	179,53	0,32
	EFFETS PERSONNELS N.D.A	162,91	164,59	165,47	165,66	0,12
	AUTRES SERVICES N.D.A	166,83	168,91	170,18	170,75	0,34
	INDICE GENERAL	190,93	193,61	194,63	194,89	0,13
	TAUX MENSUEL FIN PERIODE (1)	1,14	1,41	0,53	0,13	
	TAUX MOYEN MENSUEL (2)	0,56	1,82	0,75	0,30	
	TAUX CUMULE DE L'ANNEE (3)	3,65	5,11	5,66	5,80	
	TAUX EN GLISSEMENT ANNUEL (4)	29,89	28,02	22,01	10,19	
	TAUX ANNUALISE (5)	11,59	12,49	11,64	10,27	

Source : Direction de la Recherche et des Statistiques, Service des Statistiques Economiques.

(1) Calculé par rapport au mois précédent.

(2) Calculé en termes de variation de l'indice général moyen du mois en cours par rapport au mois précédent.

(3) Calculé par rapport à la dernière semaine du mois de décembre de l'année précédente.

(4) Calculé par rapport à la semaine correspondante de l'année précédente.

(5) Projection à fin décembre 2018 du cumul annuel d'inflation observé au 31 juillet 2018; cette semaine étant la 30^{ème} de l'année.

Tableau I.18 : Indice hebdomadaire des prix de détail à Kisangani établi par la Banque Centrale du Congo
(base 100 = décembre 2012)

N° Fx.	LIBELLES	avr.-18	mai-18	juin-18	juil.-18	Variation en %
		Du 23 au 29/04	Du 01 au 31	Du 01 au 30	Du 01 au 31	
I.	PRODUITS ALIMENTAIRES ET BOISSONS NON ALCOOLISEES	201,46	204,92	205,97	206,13	0,08
	PRODUITS ALIMENTAIRES	202,24	205,73	206,78	206,94	0,08
	PAINS ET CEREALES	192,11	194,55	195,54	195,67	0,06
	VIANDES	205,55	209,31	210,36	210,52	0,08
	POISSONS	207,50	211,29	212,45	212,69	0,11
	LAIT, FROMAGE ET ŒUF	157,74	159,38	160,03	160,14	0,07
	HUILES ET GRAISSES	156,84	158,60	159,31	159,38	0,04
	FRUITS	210,03	213,12	213,90	214,12	0,10
	LEGUMES AUTRES QUE POMMES DE TERRE ET AUTRES TUBERCULES	220,28	224,91	226,10	226,28	0,08
	POMME DE TERRE, MANIOC, AUTRES TUBERCULES ET BANANES	187,20	190,01	190,96	191,06	0,05
	SUCRE	153,26	154,72	155,37	155,45	0,05
	CONFITURE, MIEL, PATE CHOCOLATEE ET CONFISERIE	156,73	158,40	159,19	159,27	0,05
	SEL, EPICES, SAUCES ET PRODUITS ALIMENTAIRES N.C.A.	164,30	166,11	166,82	167,00	0,11
	BOISSONS NON ALCOOLISEES	159,51	161,27	162,12	162,25	0,08
	CAFE, THE, CACAO ET AUTRES VEGETAUX POUR TISANES	160,26	162,12	163,12	163,39	0,17
	AUTRES BOISSONS NON ALCOLLISEES	159,34	161,08	161,89	161,99	0,06
II.	BOISSONS ALCOOLISEES, TABACS ET STUPEFIANTS	160,62	162,55	163,42	163,62	0,12
	BOISSONS ALCOOLISEES	161,24	163,24	164,13	164,31	0,11
	TABACS	157,60	159,25	159,96	160,28	0,20
III.	ARTICLES D'HABILLEMENT ET CHAUSSURES	194,23	197,05	198,47	199,01	0,27
	ARTICLES D'HABILLEMENT	195,80	198,62	200,11	200,71	0,30
	CHAUSSURES	187,01	189,79	190,90	191,18	0,15
IV.	LOGEMENT, EAU, GAZ, ELECTRICITE ET AUTRES COMBUSTIBLES	192,89	195,67	196,67	196,89	0,12
	LOYERS EFFECTIFS	188,62	190,93	191,75	191,85	0,05
	ENTRETIEN ET REPARATIONS COURANTES DU LOGEMENT	210,20	213,36	214,36	214,45	0,04
	AUTRES SERVICES RELATIFS AU LOGEMENT	170,92	172,81	173,52	173,66	0,08
	ELECTRICITE, GAZ ET AUTRES COMBUSTIBLES	171,58	174,20	175,33	175,89	0,32
V.	MEUBLES, ARTICLES DE MENAGE ET ENTRETIEN COURANT DU FOYER	157,96	160,14	161,37	161,81	0,27
	MEUBLES, ARTICLES D'AMEUBLEMENT ET DE DECORATION, TAPIS ET AUTRES REVETEMENTS	160,24	162,40	163,69	164,27	0,35
	ARTICLES DE MENAGE EN TEXTILES	161,70	163,84	165,08	165,60	0,31
	APPAREILS DE CHAUFFAGE ET DE CUISINE, REFRIGERATEURS, MACHINES A LAVER ET AUTRES	155,53	157,66	158,94	159,53	0,37
	VERRERIE, VAISSELLE ET USTENSILE DE CUISINE	156,34	158,82	160,11	160,44	0,21
	OUTILLAGE POUR LA MAISON ET LE JARDIN	159,17	160,83	161,66	161,77	0,07
	BIENS ET SERVICES POUR L'ENTRETIEN COURANT DE L'HABITATION	158,55	160,66	161,89	162,41	0,32
VI.	SANTE	173,47	176,49	177,99	178,59	0,34
	MEDICAMENTS ET AUTRES PRODUITS PHARMACEUTIQUES, APPAREILS ET MATERIELS THERAPEUTIQUES	182,39	185,99	187,38	188,06	0,36
	SERVICES MEDICAUX ET PARAMEDICAUX EXTRA-HOSPITALIERS	164,20	166,74	168,55	169,18	0,38
	SERVICES DES HOPITAUX	161,82	163,54	164,35	164,43	0,05
VII.	TRANSPORTS	163,58	165,78	166,63	166,78	0,09
	ACHATS DE VEHICULE	170,56	172,46	173,34	173,45	0,06
	UTILISATION DES VEHICULE PERSONNELS	157,28	159,37	160,28	160,52	0,15
	SERVICES DE TRANSPORT	161,38	164,07	164,82	164,92	0,06
VIII.	COMMUNICATIONS	188,77	191,65	193,46	194,56	0,57
	SERVICES POSTAUX	160,34	162,44	163,67	164,18	0,31
	TELEPHONE ET TELEGRAPHE	193,83	196,85	198,76	199,96	0,61
IX.	LOISIR ET CULTURE	157,89	159,93	161,11	161,62	0,32
	APPAREILS ET ACCESSOIRES Y COMPRISES REPARATIONS	160,45	162,32	163,38	163,75	0,23
	SERVICES RECREATIFS ET CULTURELS	158,72	160,65	161,79	162,48	0,42
	PRESSE, LIBRAIRIE ET PAPETERIE	156,58	158,71	159,95	160,49	0,34
X.	ENSEIGNEMENT	158,69	160,84	162,12	162,68	0,35
	SERVICE D'ENSEIGNEMENT	158,28	160,39	161,63	162,15	0,32
	FOURNITURES SCOLAIRES	159,54	161,80	163,15	163,79	0,39
XI.	RESTAURANTS ET HOTELS	179,89	182,43	183,61	183,97	0,20
	RESTAURANTS ET DEBITS DE BOISSONS	180,25	182,80	183,96	184,32	0,20
	SERVICES D'HEBERGEMENT	169,54	171,87	173,23	173,83	0,35
XII.	BIENS ET SERVICES DIVERS	165,64	168,00	168,97	169,20	0,14
	SOINS PERSONNELS	165,68	167,87	168,84	169,07	0,13
	EFFETS PERSONNELS N.D.A	174,12	178,58	179,54	179,71	0,09
	AUTRES SERVICES N.D.A	158,84	160,88	161,90	162,21	0,19
	INDICE GENERAL	189,52	192,53	193,61	193,87	0,13
	TAUX MENSUEL FIN PERIODE (1)	1,00	1,59	0,57	0,13	
	TAUX MOYEN MENSUEL (2)	0,78	1,84	0,81	0,24	
	TAUX CUMULE DE L'ANNEE (3)	4,30	5,96	6,55	6,70	
	TAUX EN GLISSEMENT ANNUEL (4)	33,22	31,31	24,75	11,96	
	TAUX ANNUALISE (5)	13,74	14,65	13,54	11,89	

Source : Direction de la Recherche et des Statistiques, Service des Statistiques Economiques.

(1) Calculé par rapport au mois précédent.

(2) Calculé en termes de variation de l'indice général moyen du mois en cours par rapport au mois précédent.

(3) Calculé par rapport à la dernière semaine du mois de décembre de l'année précédente.

(4) Calculé par rapport à la semaine correspondante de l'année précédente.

(5) Projection à fin décembre 2018 du cumul annuel d'inflation observé au 31 juillet 2018; cette semaine étant la 30^{ème} de l'année.

Tableau I.19 : Indice hebdomadaire des prix de détail à couverture nationale* établi par la Banque Centrale du Congo
(base 100 = décembre 2012)

N° Fx.	LIBELLES	avr.-18	mai-18	juin-18	juil.-18	Variation en %
		Du 01 au 30	Du 01 au 31	Du 01 au 30	Du 01 au 31	
I.	PRODUITS ALIMENTAIRES ET BOISSONS NON ALCOOLISEES	210,50	213,98	215,12	215,43	0,15
	PRODUITS ALIMENTAIRES	211,45	214,97	216,12	216,44	0,15
	PAINS ET CEREALES	212,90	216,41	217,51	217,75	0,11
	VIANDES	207,69	210,88	211,99	212,31	0,15
	POISSONS	211,87	215,27	216,36	216,65	0,13
	LAIT, FROMAGE ET ŒUF	175,14	177,21	178,07	178,27	0,11
	HUILES ET GRAISSES	175,75	177,97	178,79	178,94	0,08
	FRUITS	206,51	209,63	210,67	210,97	0,14
	LEGUMES AUTRES QUE POMMES DE TERRE ET AUTRES TUBERCULES	225,24	229,44	230,82	231,30	0,21
	POMME DE TERRE, MANIOC, AUTRES TUBERCULES ET BANANES	200,06	202,96	204,06	204,38	0,16
	SUCRE	167,18	168,93	169,73	169,90	0,10
	CONFITURE, MIEL, PATE CHOCOLATEE ET CONFISERIE	172,12	174,07	174,86	174,98	0,07
	SEL, EPICES, SAUCES ET PRODUITS ALIMENTAIRES N.C.A.	186,96	189,66	190,85	191,16	0,16
	BOISSONS NON ALCOOLISEES	177,94	180,00	180,81	180,97	0,09
	CAFE, THE, CACAO ET AUTRES VEGETAUX POUR TISANES	181,03	183,24	184,11	184,35	0,13
	AUTRES BOISSONS NON ALCOLLISEES	176,96	178,97	179,76	179,90	0,08
II.	BOISSONS ALCOOLISEES, TABACS ET STUPEFIANTS	180,69	182,83	183,66	183,84	0,10
	BOISSONS ALCOOLISEES	182,88	185,05	185,89	186,05	0,08
	TABACS	173,65	175,73	176,52	176,82	0,17
III.	ARTICLES D'HABILLEMENT ET CHAUSSURES	217,35	220,67	222,14	222,62	0,22
	ARTICLES D'HABILLEMENT	218,74	222,02	223,56	224,06	0,23
	CHAUSSURES	212,00	215,43	216,67	217,06	0,18
IV.	LOGEMENT, EAU, GAZ, ELECTRICITE ET AUTRES COMBUSTIBLES	198,29	201,63	202,87	203,31	0,22
	LOYERS EFFECTIFS	195,31	197,87	198,92	199,20	0,14
	ENTRETIEN ET REPARATIONS COURANTES DU LOGEMENT	208,71	212,64	213,89	214,28	0,18
	AUTRES SERVICES RELATIFS AU LOGEMENT	182,10	184,20	185,24	185,62	0,21
	ELECTRICITE, GAZ ET AUTRES COMBUSTIBLES	180,44	182,93	184,29	184,96	0,36
V.	MEUBLES, ARTICLES DE MENAGE ET ENTRETIEN COURANT DU FOYER	171,10	173,40	174,66	175,17	0,29
	MEUBLES, ARTICLES D'AMEUBLEMENT ET DE DECORATION, TAPIS ET AUTRES REVETEMENTS	169,07	171,26	172,38	172,82	0,25
	ARTICLES DE MENAGE EN TEXTILES	170,32	172,62	173,84	174,38	0,31
	APPAREILS DE CHAUFFAGE ET DE CUISINE, REFRIGERATEURS, MACHINES A LAVER ET AUTRES	170,25	172,48	173,64	174,11	0,27
	VERRERIE, VAISSELLE ET USTENSILE DE CUISINE	168,84	171,23	172,48	172,99	0,30
	OUTILLAGE POUR LA MAISON ET LE JARDIN	170,02	172,20	173,35	173,79	0,25
	BIENS ET SERVICES POUR L'ENTRETIEN COURANT DE L'HABITATION	173,96	176,30	177,68	178,23	0,31
VI.	SANTE	187,56	190,70	192,06	192,70	0,33
	MEDICAMENTS ET AUTRES PRODUITS PHARMACEUTIQUES, APPAREILS ET MATERIELS THERAPEUTIQUES	190,04	193,19	194,52	195,08	0,29
	SERVICES MEDICAUX ET PARAMEDICAUX EXTRA-HOSPITALIERS	183,96	187,30	188,79	189,72	0,49
	SERVICES DES HOPITAUX	185,96	188,78	189,97	190,39	0,22
VII.	TRANSPORTS	162,10	163,82	164,86	165,05	0,11
	ACHATS DE VEHICULE	163,80	165,36	166,12	166,26	0,08
	UTILISATION DES VEHICULE PERSONNELS	158,66	160,33	161,07	161,23	0,09
	SERVICES DE TRANSPORT	164,31	166,21	167,75	168,03	0,17
VIII.	COMMUNICATIONS	184,44	186,57	187,78	188,30	0,27
	SERVICES POSTAUX	158,89	160,73	161,74	162,12	0,23
	TELEPHONE ET TELEGRAPHE	188,69	190,86	192,09	192,62	0,28
IX.	LOISIR ET CULTURE	171,08	173,38	174,56	175,06	0,28
	APPAREILS ET ACCESSOIRES Y COMPRISES REPARATIONS	166,40	168,40	169,44	169,83	0,23
	SERVICES RECREATIFS ET CULTURELS	177,27	180,10	181,36	181,94	0,32
	PRESSE, LIBRAIRIE ET PAPETERIE	172,00	174,25	175,49	176,04	0,32
X.	ENSEIGNEMENT	169,80	171,91	172,99	173,38	0,23
	SERVICE D'ENSEIGNEMENT	169,92	172,03	173,08	173,44	0,21
	FOURNITURES SCOLAIRES	169,24	171,34	172,43	172,86	0,25
XI.	RESTAURANTS ET HOTELS	193,12	196,21	197,46	197,92	0,23
	RESTAURANTS ET DEBITS DE BOISSONS	195,03	198,22	199,49	199,95	0,23
	SERVICES D'HEBERGEMENT	180,09	182,53	183,73	184,21	0,26
XII.	BIENS ET SERVICES DIVERS	175,87	178,18	179,31	179,77	0,26
	SOINS PERSONNELS	179,62	182,04	183,20	183,69	0,27
	EFFETS PERSONNELS N.D.A	166,59	168,98	169,98	170,31	0,19
	AUTRES SERVICES N.D.A	167,94	169,71	170,87	171,35	0,28
	INDICE GENERAL	198,92	202,03	203,20	203,57	0,18
	TAUX MENSUEL FIN PERIODE (1)	1,22	1,56	0,58	0,18	
	TAUX MOYEN MENSUEL (2)	0,68	2,00	0,81	0,27	
	TAUX CUMULE DE L'ANNEE (3)	4,19	5,81	6,43	6,62	
	TAUX EN GLISSEMENT ANNUEL (4)	34,09	31,68	24,87	12,19	
	TAUX ANNUALISE (5)	13,37	14,29	13,27	11,75	

Source : Direction de la Recherche et des Statistiques, Service des Statistiques Economiques.

* Cet indice prend en compte, outre les données des prix prélevées à Kinshasa, celles en provenance des provinces du BANDUNDU, KATANGA, NORD-KIVU, SUD-KIVU, BANDUNDU et ORIENTALE.

(1) Calculé par rapport au mois précédent.

(2) Calculé en termes de variation de l'indice général moyen du mois en cours par rapport au mois précédent.

(3) Calculé par rapport à la dernière semaine du mois de décembre de l'année précédente.

(4) Calculé par rapport à la semaine correspondante de l'année précédente.

(5) Projection à fin décembre 2018 du cumul annuel d'inflation observé au 31 juillet 2018, cette semaine étant la 30^{ème} de l'année.

Tableau I.20 : Variations mensuelles de l'indice des prix moyens de détail à Kinshasa calculées par la B.C.C. (par groupe d'articles) (*)

(Base 100 = déc 2012)

Périodes	Produits alimentaires et boissons non alcoolisées	Boissons alcoolisées, tabacs et stupéfiants	Articles d'habillement et chaussures	Logement, Eau, Gaz, Electricité et Autres Combustibles.	Meubles, Articles de ménage et entretien courant du foyer	Santé	Transports	Communica-tions	Loinr et Culture	Ensel-gnement	Restaurants et Hôtels	Autres Biens et Services	Indice Général
2011													
décembre	0,22	0,17	0,29	0,15	8,52	0,12	0,12	-12,02	0,02	0,00	0,03	0,05	0,19
2012													
décembre	0,11	0,07	0,11	0,07	0,05	0,07	0,06	0,00	0,06	0,07	0,09	0,09	0,11
2013													
décembre	0,16	0,10	0,17	0,13	0,07	0,08	0,05	0,07	0,10	0,11	0,14	0,15	0,14
2014													
décembre	0,13	0,05	0,08	0,08	0,07	0,08	0,09	0,07	0,05	0,00	0,08	0,08	0,10
2015													
décembre	0,20	0,12	0,37	0,14	0,07	0,10	0,06	0,09	0,07	0,00	0,10	0,09	0,17
2016													
janvier	0,16	0,09	0,10	0,09	0,07	0,09	0,06	0,07	0,05	0,00	0,08	0,06	0,12
février	0,19	0,08	0,11	0,09	0,07	0,08	0,06	0,07	0,04	0,00	0,10	0,09	0,14
mars	0,24	0,12	0,13	0,16	0,08	0,11	0,09	0,09	0,06	0,00	0,12	0,10	0,18
avril	0,21	0,09	0,09	0,12	0,11	0,73	0,08	1,63	0,07	0,00	0,11	0,08	0,19
mai	0,23	0,08	0,13	0,10	0,07	0,53	0,06	0,06	0,05	0,00	0,10	0,11	0,18
juin	1,24	0,28	0,53	0,33	0,54	0,68	0,18	20,14	0,08	0,00	2,79	0,59	1,09
juillet	2,65	1,53	1,69	2,54	2,13	1,70	1,56	1,43	1,46	1,43	2,99	1,66	2,33
août	0,76	0,54	1,14	0,53	0,79	0,82	0,72	0,46	0,74	0,99	1,05	0,75	0,77
septembre	1,07	0,93	0,97	0,91	0,94	1,21	1,00	0,14	0,69	1,69	0,95	1,00	1,05
octobre	3,80	2,31	2,39	2,44	2,20	2,02	1,54	0,44	2,16	2,39	2,08	2,08	3,04
novembre	6,01	4,65	4,64	4,75	4,27	4,14	2,88	2,29	4,12	4,28	4,47	4,01	5,18
décembre	15,75	11,64	17,37	14,40	9,44	11,58	5,74	6,20	8,60	8,51	15,41	10,90	13,94
2017													
janvier	6,97	6,76	7,97	7,65	5,08	6,57	2,46	2,81	4,75	4,58	8,35	5,95	6,58
février	2,79	4,76	5,46	3,87	4,11	5,59	1,69	1,86	3,52	3,62	5,18	4,01	3,29
mars	2,13	2,63	3,60	2,43	2,39	2,88	1,23	1,08	2,18	2,08	3,05	2,38	2,26
avril	4,00	4,77	4,36	3,46	3,94	5,41	1,99	1,69	3,85	3,44	5,50	4,15	3,89
mai	5,14	5,70	7,03	5,02	4,68	6,18	2,84	2,42	4,88	4,18	6,62	5,09	5,11
juin	10,23	10,30	13,34	9,68	8,78	10,75	6,54	5,85	9,49	8,12	11,74	9,52	10,01
juillet	10,94	10,72	13,37	10,25	9,38	10,98	7,70	7,03	10,39	8,85	12,05	10,10	10,67
août	4,29	3,68	4,08	3,37	3,05	3,26	1,95	1,34	3,40	2,97	3,73	3,20	3,82
septembre	0,43	0,46	0,38	0,26	0,79	0,66	0,43	0,84	0,81	0,16	0,31	0,64	0,42
octobre	0,27	0,38	0,25	0,21	0,32	0,33	0,32	0,08	0,50	0,13	0,28	0,34	0,26
novembre	0,47	0,60	0,43	0,37	0,53	0,50	0,49	0,20	0,65	0,26	0,45	0,55	0,46
décembre	1,58	1,69	3,07	1,47	1,67	1,60	1,58	1,32	1,80	1,38	1,53	1,70	1,66
2018													
janvier	1,57	1,68	3,13	1,46	1,69	1,59	1,57	1,31	1,81	1,36	1,51	1,73	1,66
février	0,86	0,96	0,99	0,90	1,01	0,87	1,02	0,59	1,11	0,64	0,79	1,06	0,88
mars	0,37	0,23	0,67	0,54	0,62	0,82	3,40	0,46	0,33	0,53	0,71	0,60	0,62
avril	1,61	1,43	2,37	1,52	1,39	1,81	0,71	0,70	1,47	1,17	2,06	1,56	1,58
mai	1,93	1,70	2,69	1,85	1,79	2,08	0,91	1,01	1,81	1,49	2,27	1,78	1,89
juin	0,59	0,47	1,00	0,71	0,92	0,81	1,46	0,65	0,61	0,70	0,63	0,67	0,71
juillet	0,17	0,07	0,26	0,29	0,31	0,38	0,20	0,21	0,20	0,26	0,19	0,28	0,21

Source : Direction de la Recherche et des statistiques, Service des Statistiques Economiques.

(*) Variations calculées par rapport au mois précédent.

Tableau I.21 : INDICES DES PRIX DE DETAIL ETABLIS PAR L'IRES

(base : décembre 2014 = 100)(1)

PERIODES	PRIX AUX MARCHES				PRIX DANS LES MAGASINS		
	Alimentation	Habillement	Articles divers	Indice Général	Alimentation	Articles divers	Indice Général
2002	98 187 387,4	86 740 952,0	65 081 772,4	89 231 524,6	78 035 486,7	136 594 300,3	82 106 913,3
2003	114 905 476,1	106 655 853,8	71 232 459,4	104 114 076,6	92 958 335,1	170 702 670,8	98 361 566,5
2004	143 553 397,4	126 168 161,3	71 569 444,6	123 948 497,2	101 943 679,7	208 690 949,9	109 362 615,0
2005	187 277 100,2	163 172 198,1	92 036 365,0	161 052 458,4	128 011 392,3	252 433 443,7	136 658 724,9
2006	215 448 864,4	190 254 312,9	107 457 065,3	186 204 214,1	146 093 773,0	297 593 522,0	156 623 005,6
2007	291 472 880,4	218 937 299,7	150 331 323,7	249 673 469,6	165 706 544,1	353 691 038,4	178 771 466,5
2008	367 745 840,6	299 397 304,3	183 651 397,1	313 731 916,6	209 482 051,6	527 766 826,2	231 602 843,5
2009	456 722 355,5	363 912 170,3	273 177 623,2	397 964 100,8	278 735 818,4	669 183 497,2	305 871 932,0
2010	535 943 936,9	423 962 740,6	349 426 394,3	477 434 861,0	351 079 529,2	887 013 838,6	388 326 964,5
2011	72,8	62,9	72,8	73,6	70,1	70,7	70,2
2012	80,2	72,1	82,7	79,3	77,1	73,5	76,4
2013	89,2	85,4	91,3	88,8	86,4	92,9	88,2
2014	98,0	97,4	98,6	98,0	99,2	98,8	99,1
Janvier	95,7	94,0	96,5	95,5	97,1	97,7	97,2
Février	96,1	95,0	97,2	96,1	97,8	98,0	97,8
Mars	96,7	95,9	97,7	96,7	98,1	98,1	98,1
Avril	97,1	96,5	97,9	97,2	98,8	98,1	98,7
Mai	97,4	96,9	98,2	97,4	99,6	98,2	99,4
Juin	97,7	97,2	98,6	97,8	99,7	98,3	99,5
Juillet	98,4	97,4	99,1	98,4	99,8	98,5	99,5
Août	98,8	98,1	99,5	98,8	99,8	99,5	99,8
Septembre	99,0	99,1	99,5	99,1	99,9	99,9	99,9
Octobre	99,4	99,3	99,7	99,4	99,9	99,9	99,9
Novembre	99,7	99,6	99,9	99,7	100,0	100,0	100,0
Décembre	100,0	100,0	100,0	100,0	100,0	100,0	100,0
2015	101,5	103,3	103,0	102,1	100,2	100,8	100,3
Janvier	100,40	100,40	100,23	100,37	100,05	100,01	100,04
Février	100,58	100,81	100,29	100,56	100,10	99,99	100,08
Mars	100,57	101,36	100,49	100,68	100,14	100,04	100,12
Avril	100,75	102,95	101,49	101,22	100,14	100,33	100,16
Mai	101,19	102,96	104,06	102,06	100,19	100,42	100,21
Juin	101,51	103,79	103,41	102,24	100,23	100,51	100,25
Juillet	101,63	103,87	103,40	102,33	100,25	100,56	100,27
Août	101,86	104,04	103,66	102,56	100,28	100,60	100,30
Septembre	102,10	104,29	104,12	102,84	100,31	101,77	100,41
Octobre	102,30	104,55	104,53	103,10	100,34	101,83	100,45
Novembre	102,66	104,86	104,95	103,46	100,37	101,89	100,47
Décembre	102,70	105,16	105,49	103,75	100,41	101,96	100,52
2016	104,9	108,7	115,9	107,7	101,2	103,6	101,3
Janvier	103,06	105,58	106,03	104,05	100,52	102,20	100,64
Février	103,30	106,04	106,65	104,40	100,58	102,25	100,70
Mars	103,28	106,61	107,49	104,65	100,64	102,33	100,75
Avril	103,54	107,15	109,84	105,38	100,70	102,42	100,82
Mai	103,96	107,66	110,40	105,85	100,75	102,82	100,89
Juin	104,87	108,50	113,15	107,13	101,06	102,93	101,19
Juillet	105,17	109,17	120,46	108,90	101,39	103,07	101,51
Août	105,27	109,63	121,88	109,30	101,47	103,19	101,59
Septembre	105,81	110,31	120,44	109,47	101,52	103,95	101,69
Octobre	106,09	111,00	121,93	110,05	101,57	104,69	101,78
Novembre	106,09	111,27	124,35	111,10	101,61	105,37	101,87
Décembre	108,14	111,61	127,60	112,60	102,03	107,52	102,41
2017	113,4	120,6	139,2	119,6	104,1	132,7	106,1
Janvier	108,9	112,3	129,2	113,5	102,1	109,3	102,6
Février	109,3	112,6	130,1	114,0	102,3	111,3	102,9
Mars	110,4	115,6	131,9	115,5	102,5	121,4	103,8
Avril	110,9	116,3	132,7	116,1	102,8	122,5	104,2
Mai	111,5	118,4	135,3	117,3	103,5	125,9	105,1
Juin	112,5	120,8	137,1	118,6	103,8	136,5	106,1
Juillet	114,2	124,4	141,1	121,0	104,2	140,4	106,8
Août	114,8	125,1	143,2	121,9	104,7	143,1	107,4
Septembre	115,4	125,2	145,1	122,7	104,9	144,1	107,7
Octobre	116,3	125,5	147,1	123,7	105,7	144,6	108,4
Novembre	117,5	125,5	148,3	124,8	106,0	146,3	108,8
Décembre	118,8	126,0	149,9	126,0	106,8	147,4	109,6
2018	122,5	126,9	155,2	129,6	107,7	149,7	110,7
Janvier	120,4	126,5	152,0	127,6	107,2	148,4	110,1
Février	121,2	126,6	152,7	128,2	107,4	148,8	110,3
Mars	122,3	126,8	153,5	129,2	107,6	149,4	110,5
Avril	122,8	126,9	154,7	129,7	107,7	149,7	110,6
Mai	123,2	127,1	156,5	130,3	107,9	150,1	110,8
Juin	123,6	127,2	158,3	131,0	108,2	150,7	111,1
Juillet	124,1	127,4	159,1	131,5	108,3	151,1	111,3

Source : Institut de Recherches Economiques et Sociales (I.R.E.S.).

(1) Base : décembre 2014 = 100 à partir de janvier 2011

Tableau I.22 : INDICE DES PRIX A LA CONSOMMATION DES MENAGES A KINSHASA ETABLI PAR U.S.-EMBASSY, ECON.
(novembre 1989 = 100) (1)

PERIODES	Alimentation	Boissons	Non alimentaire	Habillement	Loyer	Transport	Frais scolaires	Divers	Indice d'ensemble
2007	313,3	18,3	29,9	17,3	36,2	192,2	61,0	66,2	753,3
2008	461,7	25,3	43,7	21,9	38,8	355,6	81,0	69,0	1 122,7
2009	682,8	36,4	61,2	32,0	57,3	410,9	91,0	123,3	1 554,9
2010	826,0	43,5	76,8	34,0	60,0	467,0	96,0	124,0	1 801,5
2011	-	-	-	-	-	-	-	-	-
2012	-	-	-	-	-	-	-	-	-
Décembre
2013	-	-	-	-	-	-	-	-	-
Décembre
2014	-	-	-	-	-	-	-	-	-
Janvier
Février
Mars
Avril
Mai
Juin
Juillet
Août
Septembre
Octobre
Novembre
Décembre
2015	-	-	-	-	-	-	-	-	-
Janvier
Février
Mars
Avril
Mai
Juin
Juillet
Août
Septembre
Octobre
Novembre
Décembre
2016	-	-	-	-	-	-	-	-	-
Janvier
Février
Mars
Avril
Mai
Juin
Juillet
Août
Septembre
Octobre
Novembre
Décembre
2017	-	-	-	-	-	-	-	-	-
Janvier
Février
Mars
Avril
Mai
Juin
Juillet
Août
Septembre
Octobre
Novembre
Décembre
2018
Janvier
Février
Mars
Avril
Mai
Juin
Juillet

Source : US Embassy ; Cellule Economique.

(1) L'ambassade des Etats-Unis a suspendu la production de son indice des prix à la consommation depuis le mois de mai 2010.

Tableau I.23 : VARIATIONS DES INDICES DES PRIX A LA CONSOMMATION
(en %)

PERIODE S	Taux mensuels ⁽¹⁾			Taux cumulés ⁽²⁾			Taux moyens mensuels		
	B.C.C. (6)	I.R.E.S. Marchés	INS (5)	B.C.C. (6)	I.R.E.S. Marchés	INS (5)	B.C.C. (3)	I.R.E.S. Marchés	INS (5)
2006									
Décembre	0,0	1,6	0,0	18,2	22,5	21,4	1,4	1,7	1,6
2007									
Décembre	0,75	1,98	0,75	0,75	33,50	22,33	0,06	2,44	1,69
2008									
Décembre	3,50	1,26	2,62	27,57	23,71	44,68	2,05	1,79	3,13
2009									
Décembre	0,20	2,94	0,36	53,44	26,79	28,97	3,63	2,00	2,14
2010									
Décembre	1,78	1,97	2,88	9,84	15,55	17,20	1,46	1,21	1,33
2011									
Décembre	0,23	0,46	2,41	15,43	13,43	12,59	0,19	1,06	0,99
2012									
Décembre	0,11	0,89	0,09	5,67	9,45	2,77	0,13	0,76	0,23
2013									
Décembre	0,12	1,19	0,15	1,08	15,54	1,07	0,09	1,21	0,09
2014									
Décembre	0,09	0,31	0,05	1,26	5,17	1,03	0,10	0,42	0,09
2015									
Janvier	0,13	0,37	0,04	0,13	0,37	0,04	0,13	0,37	0,04
Février	0,10	0,19	0,05	0,22	0,41	0,08	0,11	0,20	0,04
Mars	0,10	0,12	0,06	0,32	0,51	0,14	0,11	0,17	0,05
Avril	0,14	0,54	0,06	0,46	2,83	0,20	0,11	0,70	0,05
Mai	0,11	0,83	0,05	0,57	2,44	0,26	0,11	0,48	0,05
Juin	0,11	0,18	0,06	0,68	2,14	0,31	0,11	0,35	0,05
Juillet	0,13	0,09	0,08	0,82	2,16	0,39	0,12	0,31	0,06
Août	0,15	0,22	0,06	0,97	2,47	0,45	0,12	0,31	0,06
Septembre	0,21	0,28	0,06	1,18	2,79	0,52	0,13	0,31	0,06
Octobre	0,14	0,25	0,10	1,33	3,01	0,61	0,13	0,30	0,06
Novembre	0,11	0,36	0,08	1,44	3,41	0,69	0,13	0,31	0,06
Décembre	0,16	0,28	0,12	1,60	3,72	0,81	0,13	0,33	0,07
2016									
Janvier	0,10	0,28	0,08	0,10	0,28	0,08	0,10	0,28	0,08
Février	0,12	0,34	0,09	0,22	0,58	0,17	0,11	0,29	0,09
Mars	0,15	0,24	0,16	0,37	0,87	0,34	0,12	0,29	0,11
Avril	0,18	0,70	0,15	0,54	1,66	0,49	0,14	0,41	0,12
Mai	0,19	0,44	0,13	0,74	2,08	0,62	0,15	0,41	0,12
Juin	0,91	1,21	0,49	1,66	4,40	1,11	0,27	0,72	0,18
Juillet	2,01	1,65	0,56	3,70	5,07	1,68	0,52	0,71	0,24
Août	0,67	0,37	0,57	4,40	5,53	2,26	0,54	0,68	0,28
Septembre	0,62	0,16	1,05	5,04	5,52	3,33	0,55	0,60	0,36
Octobre	2,04	0,53	1,47	7,18	6,08	4,85	0,70	0,59	0,47
Novembre	4,10	0,95	1,82	11,58	7,44	6,76	1,00	0,65	0,60
Décembre	12,07	1,35	4,19	25,04	8,96	11,24	1,88	0,72	0,89
2017									
Janvier	6,22	0,78	1,52	6,22	0,40	1,52	6,22	0,40	1,52
Février	2,62	0,46	1,86	9,00	0,91	3,41	4,40	0,45	1,69
Mars	1,82	1,29	2,40	10,98	2,23	5,89	3,53	0,74	1,93
Avril	2,79	0,51	3,10	14,08	2,70	9,17	3,35	0,67	2,22
Mai	3,42	1,02	3,00	17,99	3,85	12,45	3,36	0,76	2,37
Juin	8,03	1,14	7,40	27,47	5,58	20,77	4,13	0,91	3,19
Juillet	9,47	2,07	8,08	39,54	7,38	30,52	4,87	1,02	3,88
Août	2,47	0,72	2,76	42,99	8,04	34,13	4,57	0,97	3,74
Septembre	0,38	0,63	2,70	43,53	8,70	37,75	4,10	0,93	3,62
Octobre	0,25	0,81	4,14	43,89	9,76	43,45	3,71	0,94	3,67
Novembre	0,42	0,87	5,05	44,49	10,47	50,69	3,40	0,91	3,80
Décembre	1,62	1,01	2,67	46,83	12,43	54,71	3,25	1,07	3,70
2018									
Janvier	1,55	1,22	1,38	1,55	0,40	1,38	1,55	0,40	1,38
Février	0,79	0,53	0,71	2,36	0,95	2,10	1,17	0,47	1,04
Mars	0,55	0,72	0,84	2,93	1,66	2,95	0,97	0,55	0,97
Avril	1,22	0,44	0,73	4,19	2,09	3,70	1,03	0,52	0,91
Mai	1,56	0,46	1,19	5,81	2,47	4,94	1,14	0,49	0,97
Juin	0,58	0,51	0,25	6,43	3,11	5,21	1,04	0,51	0,85
Juillet	0,18	0,40	0,14	6,62	3,58	5,35	0,92	0,50	0,75

Source : BCC; Direction de la Recherche et des Statistiques, IRES, INS et US Embassy.

(1) Variations en pourcentage par rapport au mois précédent.

(2) Variations en pourcentage par rapport au mois de décembre de l'année précédente.

(3) Il s'agit des moyennes géométriques.

(4) A partir de mai 2010, données non disponibles.

(5) A partir de janvier 2012, IIPC à couverture nationale.

(6) A partir de janvier 2013, IIPC agrégé.

EVOLUTION DES PRIX DES PRODUITS PETROLIERS

(en CDF/ litre)

Dates modification	ESSENCE			PETROLE			GASOIL			FUEL OIL	GPI GAZ	
	OUEST	EST	SUD	OUEST	EST	SUD	OUEST	EST	SUD	OUEST	OUEST	
2003												
15 février	305,00	310,00	310,00	300,00	305,00	305,00	270,00	280,00	280,00	133,12	980,00	
17 mars	335,00	340,00	340,00	330,00	335,00	335,00	295,00	305,00	305,00	135,17	1 000,00	
08 juillet	315,00	320,00	320,00	275,00	300,67	300,67	310,00	315,00	315,00	159,93	950,00	
25 septembre	300,00	305,00	305,00	240,00	280,00	280,00	295,00	300,00	300,00	148,50	870,00	
2004												
12 avril	320,00	326,00	326,00	280,00	300,00	300,00	315,00	320,00	320,00	122,15	930,00	
18 juillet	320,00	320,00	320,00	270,00	290,00	290,00	315,00	315,00	315,00	122,79	900,00	
29 septembre	340,00	350,00	350,00	315,00	345,00	345,00	335,00	345,00	345,00	138,71	930,00	
21 octobre	350,00	-	425,00	335,00	-	410,00	345,00	-	420,00	137,51	900,00	
11 décembre	365,00	-	445,00	360,00	-	430,00	362,00	-	440,00	136,79	980,00	
2005												
31 mars	430,00	-	545,00	410,00	-	535,00	428,00	-	540,00	179,22	1 050,00	
24 avril	445,00	-	565,00	441,00	-	558,00	443,00	-	560,00	205,52	1 100,00	
17 juin	375,00	-	465,00	370,00	-	455,00	372,00	-	480,00	177,12	1 075,00	
26 juillet	420,00	-	530,00	418,00	-	520,00	419,00	-	525,00	211,51	1 000,00	
01 août	438,00	-	550,00	436,00	-	540,00	437,00	-	545,00	220,96	1 050,00	
22 septembre	441,00	534,00	630,00	439,00	530,00	610,00	440,00	532,00	620,00	195,69	1 050,00	
17 décembre	441,00	534,00	630,00	439,00	530,00	610,00	440,00	532,00	620,00	218,83	1 000,00	
2006												
25 avril	445,00	600,00	660,00	440,00	590,00	640,00	443,00	595,00	650,00	233,90	1 000,00	
20 mai	460,00	600,00	670,00	456,00	590,00	650,00	458,00	595,00	660,00	209,14	1 020,00	
02 août	490,00	554,00	668,00	474,00	544,00	650,00	488,00	544,00	660,00	217,76	1 099,00	
08 novembre	510,00	585,00	720,00	490,00	580,00	700,00	500,00	585,00	710,00	236,72	1 200,00	
2007												
11 mai	580,00	665,00	730,00	570,00	665,00	720,00	575,00	665,00	725,00	243,27	1 320,00	
01 juin	550,00	635,00	715,00	540,00	635,00	685,00	545,00	635,00	700,00	230,54	1 260,00	
12 juillet	535,00	620,00	700,00	525,00	615,00	670,00	530,00	620,00	685,00	218,29	1 200,00	
2 novembre	580,00	650,00	730,00	560,00	645,00	715,00	576,00	650,00	725,00	306,41	1 200,00	
18 novembre	610,00	670,00	740,00	590,00	660,00	720,00	720,00	605,00	670,00	316,89	1 200,00	
2008												
27 février	675,00	749,00	821,00	655,00	735,00	799,00	671,00	744,00	810,00	337,75	1 300,00	
06 avril	705,00	780,00	860,00	680,00	765,00	830,00	700,00	775,00	850,00	363,18	1 360,00	
24 mai	790,00	870,00	950,00	760,00	850,00	920,00	785,00	860,00	940,00	400,32	1 450,00	
19 juin	825,00	855,00	945,00	795,00	835,00	935,00	820,00	845,00	940,00	416,61	1 430,00	
13 juillet	825,00	940,00	1 040,00	795,00	910,00	1 010,00	820,00	930,00	1 030,00	502,90	1 430,00	
25 septembre	760,00	860,00	970,00	730,00	850,00	965,00	750,00	855,00	965,00	426,66	1 320,00	
28 novembre	665,00	760,00	800,00	580,00	745,00	785,00	660,00	750,00	790,00	331,76	1 100,00	
31 décembre	640,00	750,00	790,00	565,00	745,00	780,00	635,00	745,00	780,00	295,24	1 050,00	
2009												
17 février	665,00	840,00	880,00	585,00	810,00	870,00	655,00	835,00	870,00	342,31	1 100,00	
05 avril	800,00	1 015,00	1 060,00	640,00	920,00	980,00	790,00	1 005,00	1 050,00	386,02	1 320,00	
12 juin	835,00	1 015,00	1 100,00	670,00	920,00	900,00	825,00	1 005,00	1 090,00	398,41	1 320,00	
20 octobre	895,00	1 120,00	1 220,00	720,00	1 020,00	995,00	890,00	1 110,00	1 210,00	470,74	1 460,00	
2010												
31 janv	970,00	1 230,00	1 340,00	780,00	1 120,00	1 090,00	965,00	1 220,00	1 330,00	555,83	1 600,00	
01 juin	970,00	1 230,00	1 340,00	780,00	1 120,00	1 090,00	965,00	1 220,00	1 330,00	552,55	1 600,00	
07 novembre	1 150,00	1 390,00	1 440,00	920,00	1 260,00	1 340,00	1 140,00	1 370,00	1 430,00	550,86	970,00	
2011												
08 janvier	1 150,00	1 390,00	1 440,00	920,00	1 260,00	1 340,00	1 140,00	1 370,00	1 430,00	550,86	970,00	
26 mars	1 195,00	1 450,00	1 500,00	1 015,00	1 300,00	1 450,00	1 190,00	1 430,00	1 490,00	763,40	1 000,00	
10 juin	1 220,00	1 475,00	1 525,00	1 040,00	1 325,00	1 475,00	1 215,00	1 455,00	1 515,00	763,40	1 025,00	
30 juillet	1 280,00	1 535,00	1 585,00	1 100,00	1 385,00	1 535,00	1 275,00	1 515,00	1 575,00	780,52	1 085,00	
2012												
10 mars	1 340,00	1 590,00	1 640,00	1 180,00	1 440,00	1 590,00	1 335,00	1 570,00	1 630,00	847,97	1 100,00	
14 novembre	1 340,00	1 590,00	1 640,00	1 180,00	1 440,00	1 590,00	1 335,00	1 570,00	1 630,00	716,29	1 100,00	
2013												
30 janvier	1 370,00	1 590,00	1 640,00	1 180,00	1 440,00	1 590,00	1 365,00	1 570,00	1 630,00	730,92	1 100,00	
06 Février	1 370,00	1 590,00	1 640,00	1 180,00	1 440,00	1 590,00	1 365,00	1 570,00	1 630,00	730,92	1 100,00	
18 avril	1 370,00	1 590,00	1 640,00	1 180,00	1 440,00	1 590,00	1 365,00	1 570,00	1 630,00	887,34	1 100,00	
09 août	1 400,00	1 590,00	1 640,00	1 180,00	1 440,00	1 590,00	1 390,00	1 570,00	1 630,00	683,66	1 100,00	
20 novembre	1 400,00	1 590,00	1 640,00	1 180,00	1 440,00	1 590,00	1 390,00	1 570,00	1 630,00	683,66	1 100,00	
2014												
11 juillet	1 475,00	1 590,00	1 640,00	1 180,00	1 440,00	1 590,00	1 465,00	1 570,00	1 630,00	750,99	1 100,00	
01 septembre	1 525,00	1 590,00	1 640,00	1 180,00	1 440,00	1 590,00	1 515,00	1 570,00	1 630,00	687,02	1 100,00	
2015												
26 janvier	1 440,00	1 500,00	1 440,00	1 100,00	1 350,00	1 400,00	1 430,00	1 480,00	1 430,00	466,07	1 050,00	
2016												
29 août	1 490,00	1 500,00	1 440,00	1 150,00	1 350,00	1 400,00	1 480,00	1 480,00	1 430,00	466,07	1 050,00	
30 août	1 540,00	1 320,00	1 280,00	1 200,00	1 180,00	1 140,00	1 530,00	1 330,00	1 270,00	461,57	1 150,00	
2017												
25 février	1 615,00	1 380,00	1 340,00	1 250,00	1 230,00	1 200,00	1 605,00	1 390,00	1 330,00	659,60	1 200,00	
10 mars	1 650,00	1 380,00	1 340,00	1 285,00	1 230,00	1 200,00	1 640,00	1 390,00	1 330,00	659,00	1 200,00	
08 juin	1 730,00	1 420,00	1 400,00	1 340,00	1 260,00	1 255,00	1 720,00	1 430,00	1 390,00	703,94	1 250,00	
2018												
26 janvier	1 810,00	1 450,00	1 415,00	1 400,00	1 290,00	1 260,00	1 800,00	1 460,00	1 395,00	705,08	1 300,00	
19 mars	1 890,00	1 510,00	1 485,00	1 465,00	1 350,00	1 320,00	1 880,00	1 520,00	1 465,00	706,22	1 350,00	
29 avril	1 980,00	1 580,00	1 555,00	1 535,00	1 410,00	1 380,00	1 970,00	1 590,00	1 530,00	706,22	1 350,00	

Source : Ministère de l'Economie et Commerce (Structure des prix des produits pétroliers).

Tableau I.25.

INDICE DES PRIX MOYENS DES PRODUITS PETROLIERS

(Base 2009 = 100)

Moyenne	2000	2001	2002	2003	2004	2005	2006	2007	2008	2009	2010	2011	2012	2013	2014	2015	2016	2017	2018
Janvier	0,31	7,62	29,42	27,02	32,41	43,05	57,24	64,53	72,18	77,48	115,57	141,49	158,07	164,52	165,16	102,49	95,41	90,58	100,68
Février	0,74	7,62	29,42	30,16	32,41	43,05	57,24	64,53	73,02	80,64	126,43	141,49	158,07	165,43	165,16	95,41	95,41	91,27	102,75
Mars	0,81	7,62	29,42	32,79	32,41	43,34	57,24	64,53	80,26	84,84	126,43	142,95	162,65	165,54	165,16	95,41	95,41	88,19	104,65
Avril	0,81	7,62	29,42	34,26	33,91	52,48	57,94	64,53	83,31	99,61	126,43	149,07	164,52	165,54	165,16	95,41	95,41	81,43	107,28
Mai	0,81	11,67	29,42	34,26	34,34	54,06	61,01	68,48	83,92	101,89	126,43	149,07	164,52	165,54	165,16	95,41	95,41	81,43	107,28
Juin	1,84	32,72	29,42	34,26	34,34	49,49	61,43	67,44	83,92	103,64	126,43	150,89	164,52	165,54	165,16	95,41	95,41	95,80	107,28
Juillet	2,63	28,82	29,33	34,13	33,47	44,39	61,43	66,37	94,33	104,47	126,43	154,95	164,52	165,54	167,24	95,41	95,41	100,18	...
Août	2,63	25,95	28,42	34,10	33,87	53,06	60,82	65,78	100,90	104,47	126,43	158,07	164,52	165,34	168,23	95,41	95,13	100,18	
Sept.	2,63	30,87	28,42	33,82	34,15	54,26	60,80	65,78	96,45	104,47	126,43	158,07	164,52	165,16	169,42	95,41	90,58	100,18	
Oct.	3,45	30,87	28,42	32,41	38,38	57,06	60,80	65,78	92,96	108,54	126,43	158,07	164,52	165,16	169,42	95,41	90,58	100,18	
Nov.	4,74	30,76	27,39	32,41	41,21	57,06	63,66	70,96	91,60	114,98	138,57	158,07	164,52	165,16	169,42	95,41	90,58	100,18	
Déc.	5,85	30,40	27,02	32,41	42,49	57,15	64,53	72,18	79,31	114,98	141,49	158,07	163,49	165,16	169,42	95,41	90,58	100,18	
annuelle	2,27	21,04	28,79	32,67	35,28	50,71	60,35	66,74	86,01	100,00	127,79	151,69	163,20	165,30	167,01	96,00	93,77	94,15	104,99

Source : Ministère de l'Economie et Commerce (Structure des prix des produits pétroliers), calculs B.C.C.

Tableau I.26.

EVOLUTION DES TARIFS D'EAU POTABLE

(en CDF par m³)

CATEGORIES	2010	2011	2012	2013	2014	2015	2016				2017					2018								
	Déc	Déc	Déc	Déc	déc	Déc.	Mars	Juin	Sept.	Déc.	mars	Juin	Sept	Oct	Nov	Déc	Janv.	Févr.	Mars	Avril	Mai	Juin	Juillet	
A. Bornes fontaines	222,0	224,6	224,6	225,6	225,8	259,7	276,2	285,7	305,8	333,8	384,3	419,1	456,3	456,3	456,3	456,3	456,3	456,3	456,3	456,3	456,3	456,3	456,3	456,3
B. Domestique rang 4																								
B1 1 - 10 m ³	222,0	224,6	224,6	225,6	225,8	259,7	276,2	285,7	305,8	333,8	384,3	419,1	456,3	456,3	456,3	456,3	456,3	456,3	456,3	456,3	456,3	456,3	456,3	456,3
B2 11 - 25 m ³	391,8	402,5	402,5	402,4	404,6	465,3	496,3	512,2	548,3	598,6	689,9	751,5	818,2	818,2	818,2	818,2	818,2	818,2	818,2	818,2	818,2	818,2	818,2	818,2
B3 26 - 40 m ³	391,8	514,8	514,8	517,0	517,6	595,2	629,9	650,1	695,9	759,7	874,7	953,8	1 038,4	1 038,4	1 038,4	1 038,4	1 038,4	1 038,4	1 038,4	1 038,4	1 038,4	1 038,4	1 038,4	1 038,4
B4 41 - plus	486,0	589,7	589,7	592,2	592,8	681,7	725,3	748,6	801,4	874,8	1 007,2	1 098,3	1 195,8	1 195,8	1 195,8	1 195,8	1 195,8	1 195,8	1 195,8	1 195,8	1 195,8	1 195,8	1 195,8	1 195,8
C. Intermédiaire																								
C1 Social	1 056,4	1 071,6	1 071,6	1 071,6	1 072,7	1 233,6	1 307,5	1 349,5	1 444,5	1 675,4	1 868,1	2 042,9	2 155,6	2 155,6	2 155,6	2 155,6	2 155,6	2 155,6	2 155,6	2 155,6	2 155,6	2 155,6	2 155,6	2 155,6
C2 Agro-pastoral	1 176,8	1 193,8	1 193,8	1 193,8	1 195,1	1 374,4	1 460,2	1 507,1	1 613,3	1 871,1	2 086,2	2 281,4	2 407,3	2 407,3	2 407,3	2 407,3	2 407,3	2 407,3	2 407,3	2 407,3	2 407,3	2 407,3	2 407,3	2 407,3
C3 Autres	1 250,9	1 269,0	1 269,0	1 269,0	1 270,4	1 461,0	1 546,1	1 595,7	1 708,2	1 981,2	2 209,0	2 415,7	2 547,9	2 547,9	2 547,9	2 547,9	2 547,9	2 547,9	2 547,9	2 547,9	2 547,9	2 547,9	2 547,9	2 547,9
D. Commerciale																								
D1 1 - 100 m ³	2 020,0	2 049,2	2 049,2	2 049,2	2 051,4	2 359,1	2 500,4	2 580,7	2 762,6	3 204,1	3 572,5	3 906,8	4 122,3	4 122,3	4 122,3	4 122,3	4 122,3	4 122,3	4 122,3	4 122,3	4 122,3	4 122,3	4 122,3	4 122,3
D2 101 - 1000 m ³	2 418,5	2 453,4	2 453,4	2 453,4	2 456,0	2 824,4	299,7	3 092,9	3 310,9	3 840,0	4 281,5	4 682,2	4 940,5	4 940,5	4 940,5	4 940,5	4 940,5	4 940,5	4 940,5	4 940,5	4 940,5	4 940,5	4 940,5	4 940,5
D3 1001 - plus	2 835,5	2 876,4	2 876,4	2 876,4	2 879,5	3 311,4	3 512,0	3 624,8	3 880,2	4 500,4	5 017,9	5 487,4	5 790,1	5 790,1	5 790,1	5 790,1	5 790,1	5 790,1	5 790,1	5 790,1	5 790,1	5 790,1	5 790,1	5 790,1
E. Industrielle																								
Autres (1)	3 568,5	3 666,0	3 666,0	3 666,0	3 666,9	4 220,4	4 475,9	4 619,7	4 945,2	5 735,6	6 395,1	6 993,5	7 379,2	7 379,2	7 379,2	7 379,2	7 379,2	7 379,2	7 379,2	7 379,2	7 379,2	7 379,2	7 379,2	7 379,2
Brasseurs	2 818,2	2 895,2	2 895,2	2 895,2	2 898,3	3 333,1	3 540,6	3 654,4	3 911,9	4 537,1	5 058,8	5 532,1	5 837,3	5 837,3	5 837,3	5 837,3	5 837,3	5 837,3	5 837,3	5 837,3	5 837,3	5 837,3	5 837,3	5 837,3
Grand Hotel	2 232,0	2 256,0	2 256,0	2 256,0	2 258,4	2 597,2	2 748,5	2 836,8	3 036,7	3 522,1	3 927,0	4 294,5	4 531,4	4 531,4	4 531,4	4 531,4	4 531,4	4 531,4	4 531,4	4 531,4	4 531,4	4 531,4	4 531,4	4 531,4
F. Services publics	804,8	817,8	817,8	817,8	818,7	941,5	1 002,1	1 034,3	1 107,1	1 284,1	1 431,7	1 565,7	1 652,1	1 652,1	1 652,1	1 652,1	1 652,1	1 652,1	1 652,1	1 652,1	1 652,1	1 652,1	1 652,1	1 652,1
G. Domestique Spéciaux																								
B1 1 - 10 m ³	614,1	620,4	620,4	620,4	621,1	714,3	755,9	780,1	835,1	911,7	1 049,6	1 144,6	1 246,1	1 246,1	1 246,1	1 246,1	1 246,1	1 246,1	1 246,1	1 246,1	1 246,1	1 246,1	1 246,1	1 246,1
B2 11 - 25 m ³	735,1	742,6	742,6	742,6	743,4	854,9	904,7	933,8	999,6	1 091,2	1 256,3	1 370,6	1 491,6	1 491,6	1 491,6	1 491,6	1 491,6	1 491,6	1 491,6	1 491,6	1 491,6	1 491,6	1 491,6	1 491,6
B3 26 - 40 m ³	856,1	864,8	864,8	864,8	865,7	995,6	1 053,6	1 087,4	1 164,1	1 270,8	1 463,1	1 595,5	1 173,0	1 173,0	1 173,0	1 173,0	1 173,0	1 173,0	1 173,0	1 173,0	1 173,0	1 173,0	1 173,0	1 173,0
B4 41 - plus	986,3	996,4	996,4	996,4	997,5	1 147,1	1 213,9	1 252,9	1 341,2	1 464,2	1 685,7	1 838,2	2 001,4	2 001,4	2 001,4	2 001,4	2 001,4	2 001,4	2 001,4	2 001,4	2 001,4	2 001,4	2 001,4	2 001,4

Source : REGIDESO.

(1) Industrielle non conventionnée.

Tableau I.27.

EVOLUTION DES TARIFS D'ELECTRICITE

(en CDF et USD par kwh)

CATEGORIES	2013	2014	2015	2016				2017				2018						
	Déc	déc	Déc.	Mars	Juin	Sept.	Déc.	Mars	Juin	Sept	Déc	Janv.	Févr.	Mars	Avril	Mai	Juin	Juillet
BASSE TENSION (*)																		
Basse Tension Sociale	19,26	25,04	25,08	25,29	25,92	27,89	33,58	36,07	39,39	42,27	43,00	43,22	43,60	43,70	43,77	43,76	43,91	43,94
Basse Tension Residentielle 1	24,71	36,86	36,93	37,22	38,14	41,05	49,42	53,08	57,96	62,20	63,28	63,61	64,16	64,32	64,42	64,40	64,62	64,67
Basse Tension Residentielle 2	35,42	60,67	82,38	83,04	85,08	91,57	110,25	118,41	129,30	138,76	141,16	141,89	143,13	143,48	143,70	143,66	144,16	144,26
Basse Tension Commerciale	103,34	103,96	104,15	104,99	107,58	115,77	139,40	149,71	163,49	175,44	178,47	179,40	180,97	181,41	181,69	181,64	182,27	182,40
Basse Tension Force Motrice	140,92	141,76	142,03	143,17	146,69	157,87	190,09	204,15	222,94	239,24	243,37	244,64	246,78	247,38	247,76	247,69	248,55	248,73
MOYENNE TENSION (*)																		
Moyenne Tension Ind/Off & Bur	92,0688	92,6156	92,7943	93,5352	95,8400	103,1446	124,1908	133,3802	145,6519	156,3008	159,0034	159,8286	161,2312	161,6185	161,8684	161,8231	162,3873	162,5007
Moyenne Tension Chauff. Pr cuis.	91,1293	91,6706	91,8475	92,5808	94,8621	102,0921	122,9235	132,0192	144,1656	154,7059	157,3809	158,1977	159,5860	159,9693	160,2166	160,1719	160,7303	160,8425
Moyenne Tension résid./Repr. Dipl.	81,7345	82,2200	82,3786	83,0364	85,0825	91,5672	110,2510	118,4090	129,3032	138,7569	141,1516	141,8887	143,1338	143,4777	143,6995	143,6593	144,1602	144,2608
Moy. Tens. Building Conf rél et ASBL	59,1871	72,2969	71,0161	83,0364	85,0825	91,5672	110,2510	118,4090	129,3032	138,7569	141,1561	141,8887	143,1338	143,4777	143,6995	143,6593	144,1602	144,2608
Moyenne Tension Vapeur	61,5358	75,8881	76,0345	90,6719	92,9062	99,9871	120,3890	129,2971	141,1931	151,5161	154,1360	154,9359	156,2956	156,6710	156,9132	156,8693	157,4163	157,5262
MOYENNE TENSION (**)																		
Basse Tension résid. Ambassade	0,0870	0,0870	0,0870	0,0870	0,0870	0,0870	0,0870	0,0870	0,0870	0,0870	0,0870	0,0870	0,0870	0,0870	0,0870	0,0870	0,0870	0,0870
Moyenne Tension rés. Ambassade	0,0870	0,0870	0,0870	0,0870	0,0870	0,0870	0,0870	0,0870	0,0870	0,0870	0,0870	0,0870	0,0870	0,0870	0,0870	0,0870	0,0870	0,0870
Moy. Tens./Force Motrice Brasseur	0,0980	0,0980	0,0980	0,0980	0,0980	0,0980	0,0980	0,0980	0,0980	0,0980	0,0980	0,0980	0,0980	0,0980	0,0980	0,0980	0,0980	0,0980
Moyenne Tension/Vapeur/Brasseur	0,0655	0,0803	0,0803	0,0950	0,0950	0,0950	0,0950	0,0950	0,0950	0,0950	0,0950	0,0950	0,0950	0,0950	0,0950	0,0950	0,0950	0,0950
Moyenne Tension/For. Motr. Sotexki	0,0180	0,0980	0,0980	0,0980	0,0980	0,0980	0,0980	0,0980	0,0980	0,0980	0,0980	0,0980	0,0980	0,0980	0,0980	0,0980	0,0980	0,0980
Moyenne Tension/Vapeur/Sotexki	0,0180	0,0803	0,0803	0,0950	0,0950	0,0950	0,0950	0,0950	0,0950	0,0950	0,0950	0,0950	0,0950	0,0950	0,0950	0,0950	0,0950	0,0950
HAUTE TENSION (**)			0,0569	0,0569	0,0569	0,0569	0,0569	0,0569	0,0569	0,0569	0,0569	0,0569	0,0569	0,0569	0,0569	0,0569	0,0569	0,0569
Haute Tension/TFM	0,0350	0,0569	0,0569	0,0569	0,0569	0,0569	0,0569	0,0569	0,0569	0,0569	0,0569	0,0569	0,0569	0,0569	0,0569	0,0569	0,0569	0,0569
Haute Tension/KCC	0,0503	0,0503	0,0569	0,0569	0,0569	0,0569	0,0569	0,0569	0,0569	0,0569	0,0569	0,0569	0,0569	0,0569	0,0569	0,0569	0,0569	0,0569
Haute Tension/MUMI	0,0512	0,0512	0,0569	0,0569	0,0569	0,0569	0,0569	0,0569	0,0569	0,0569	0,0569	0,0569	0,0569	0,0569	0,0569	0,0569	0,0569	0,0569

Source : SNEL.

(*) en CDF

(**) en USD

Graphique I.1 : **Evolution des principales productions minières**

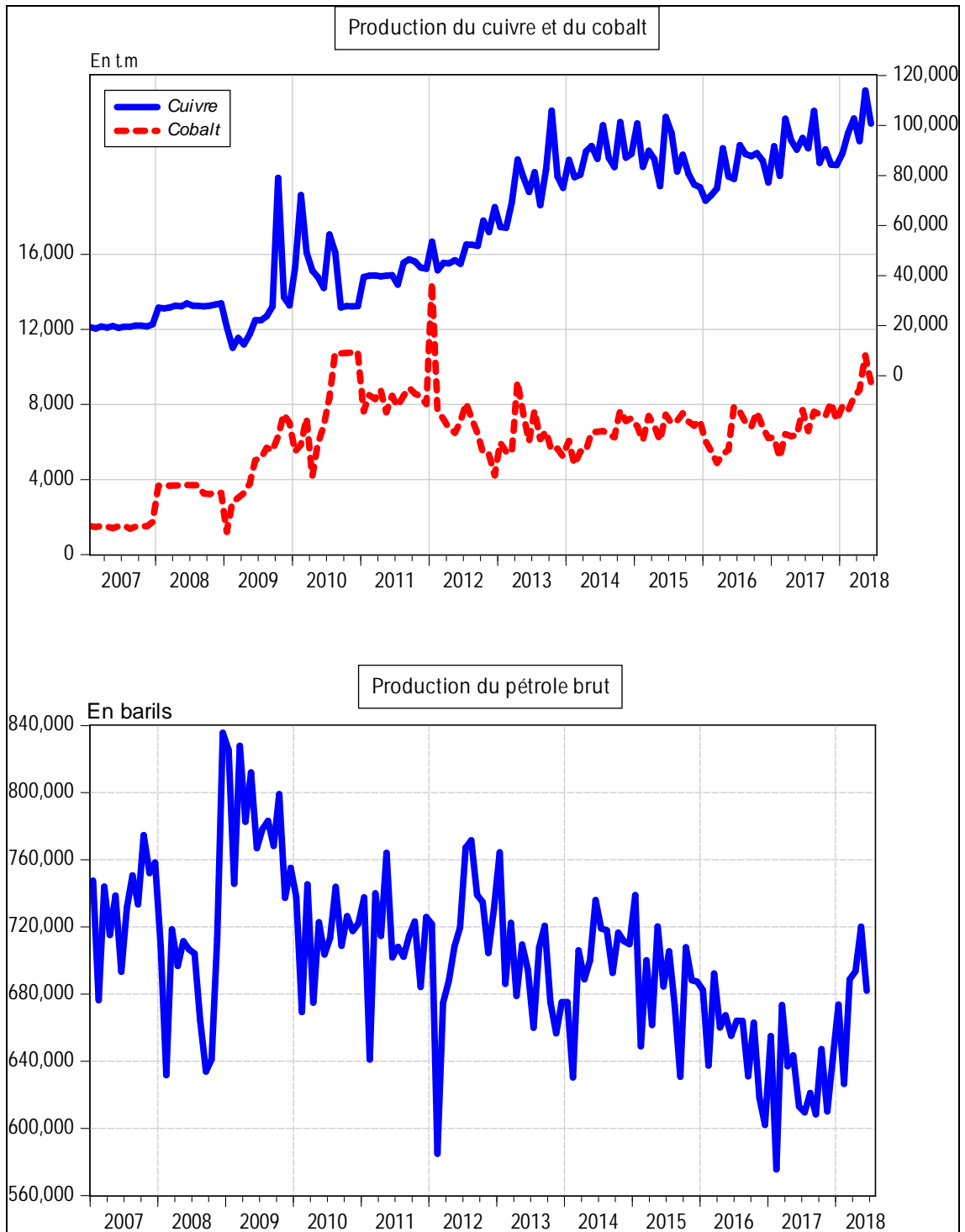

Source : Direction de la Recherche et des Statistiques, Service des Statistiques Economiques.

Graphique I.2 : Evolution des prix des produits pétroliers et du taux d'inflation

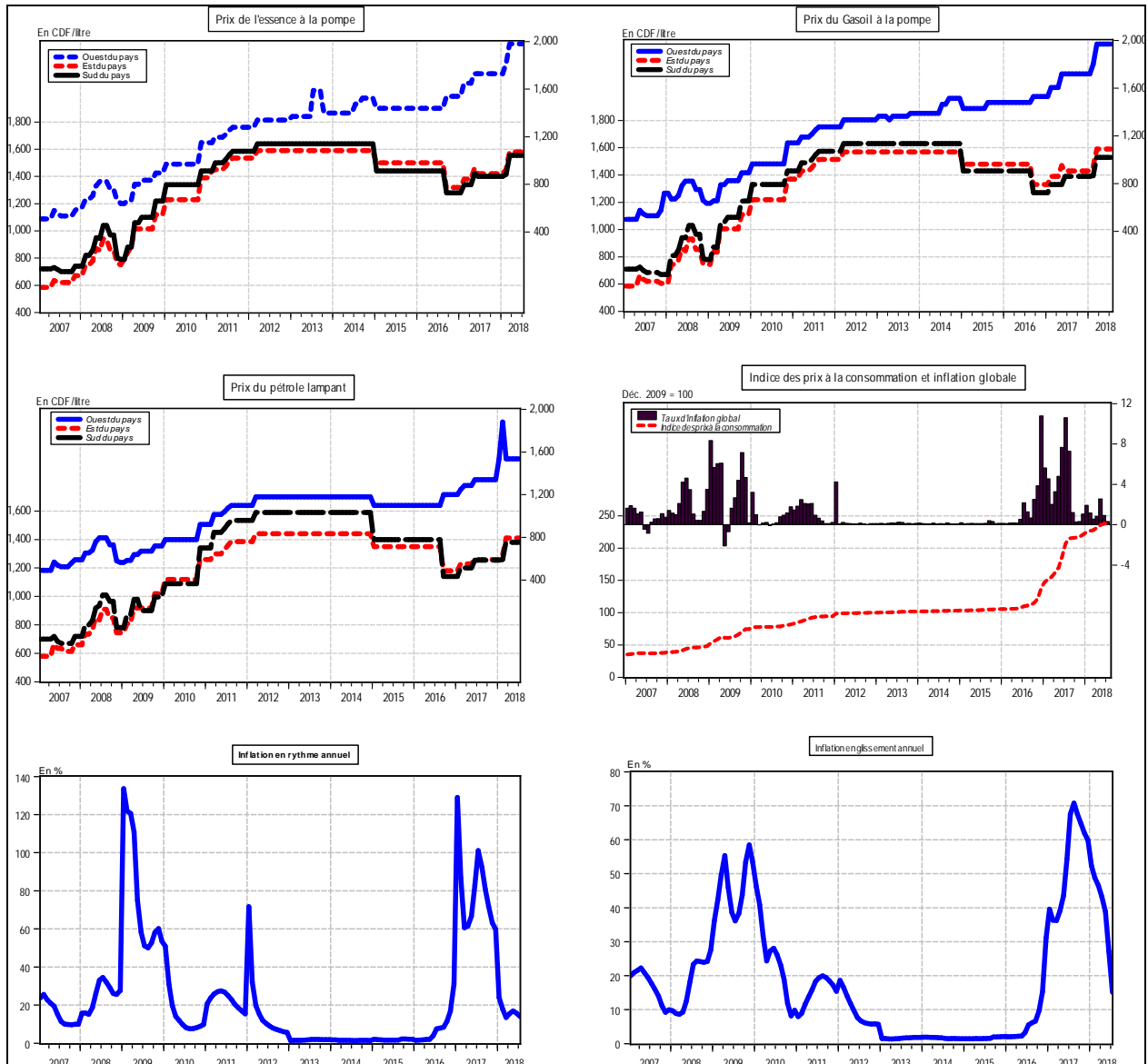

Source : Direction de la Recherche et des Statistiques, Service des Statistiques Economiques.

Graphique I. 3: Evolution des indices de consommation d'eau, d'électricité, de ciment et des produits pétroliers

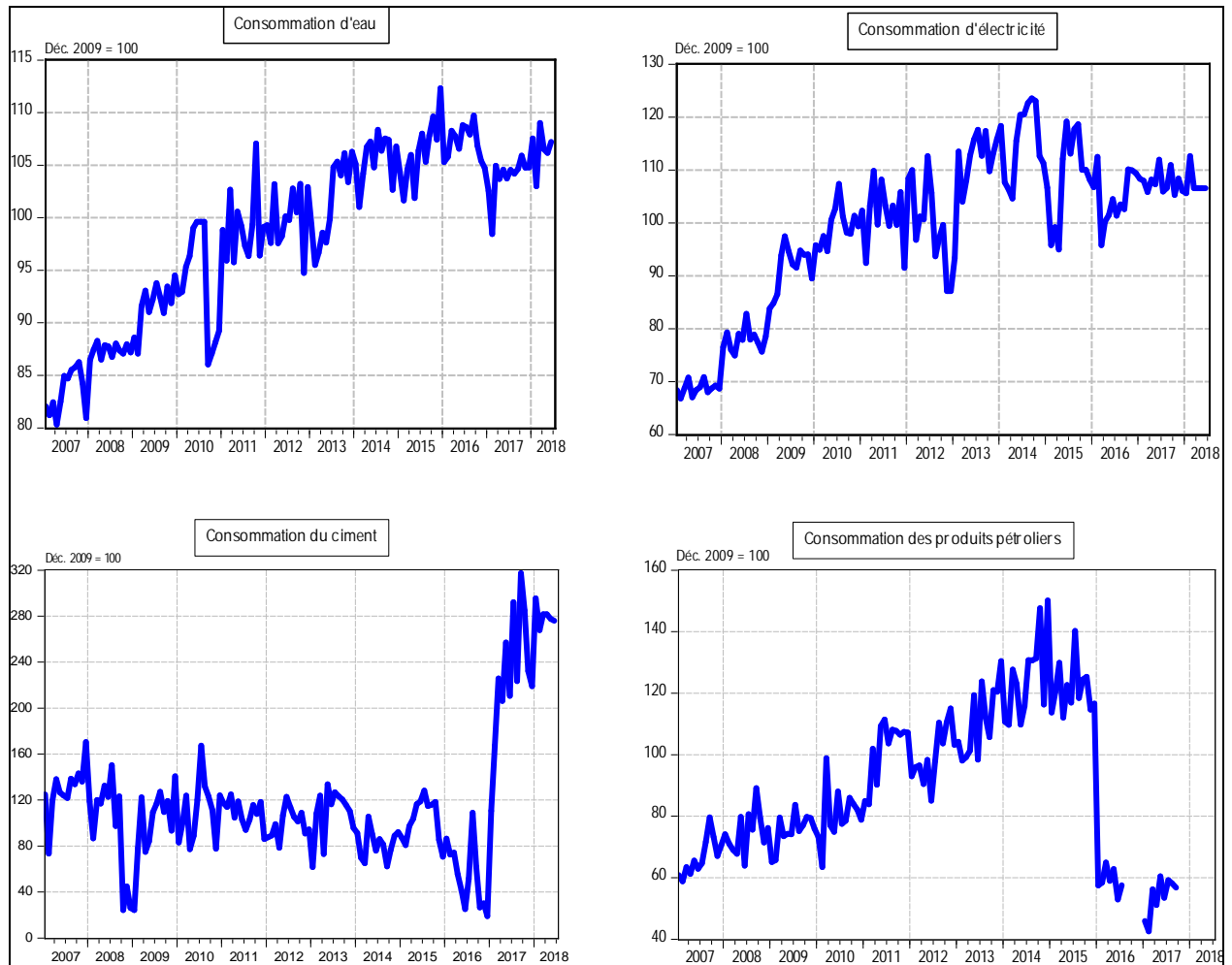

Source : Direction de la Recherche et des Statistiques, Service des Statistiques Economiques.

Graphique I.4 : Taux d'utilisation de la capacité installée de l'industrie du ciment

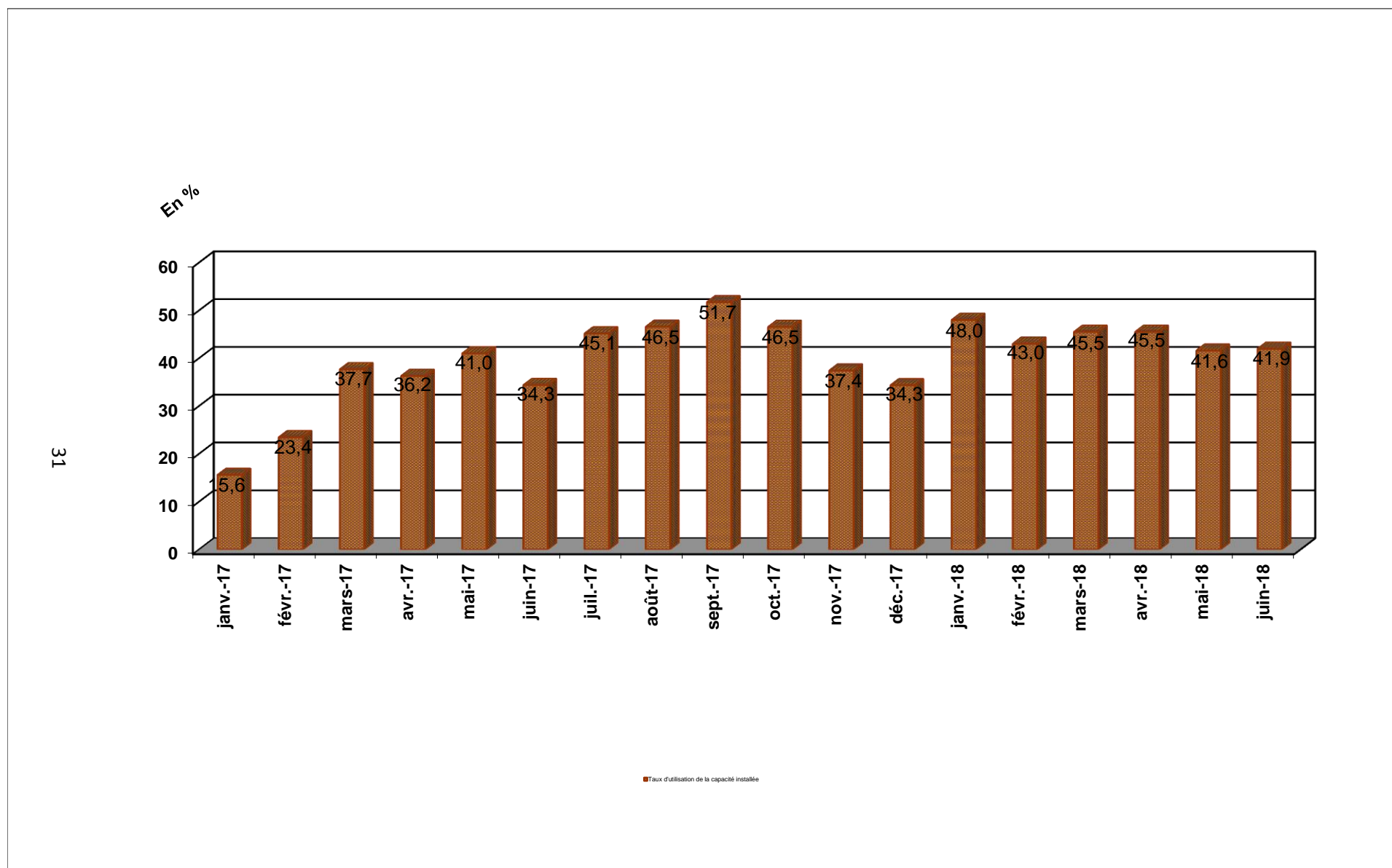

Source : Direction de la Recherche et des Statistiques, Service des Statistiques Economiques.

Tableau II.1

SITUATION DE TRÉSORERIE DE L'ÉTAT (Provisoire)
(En Millions de CDF)

	2 017												
	Janvier	Février	Mars	Avril	Mai	Juin	Juillet	Août	Septembre	Octobre	Novembre	Décembre	Cumul
RECETTES	292 580,68	371 592,78	331 102,35	367 130,55	303 732,45	323 109,31	461 570,98	320 716,67	291 933,95	382 303,47	590 356	558 757	4 552 782
1. DGI	133 109,49	111 836,33	119 936,15	228 269,99	134 758,02	123 083,23	259 315,85	141 563,21	138 513,50	149 981,10	380 284	280 331	2 200 982
2. DGDA	99 644,54	98 649,59	99 000,26	96 653,39	105 653,02	115 761,38	125 057,53	127 291,09	119 366,53	136 998,30	131 152	131 005	1 386 232
3. Pétroliers producteurs	10 368,81	17 961,52	4 888,47	22 513,76	15 441,60	19 332,02	12 839,23	4 942,58	7 762,72	13 369,15	15 025	57 663	202 109
- Pétroliers producteurs - DGI	4 035,81	6 567,35	2 743,99	10 961,43	6 060,05	7 086,30	5 718,67	2 764,29	4 713,21	5 921,96	6 491	7 028	70 092
- Pétroliers producteurs - Dgrad	6 333,00	11 394,18	2 144,48	11 552,32	9 381,55	12 245,72	7 120,56	2 178,29	3 049,51	7 447,19	8 535	50 635	132 017
4. D.G.R.A.D.	42 404,29	43 145,33	107 277,46	19 564,49	47 795,83	22 786,61	64 315,24	46 506,31	24 723,04	52 713,43	63 894	89 758	710 016
5. Recettes exceptionnelles (1)	-	-	-	-	-	-	-	-	-	-	-	1,00	6 936,36
6. Autres	7 053,54	100 000,00	-	128,93	83,99	42 146,07	43,13	413,48	1 568,16	29 241,49	-	-	46 507
DÉPENSES	286 622,57	267 974,22	329 624,02	388 036,73	339 320,64	399 196,51	282 932,66	356 956,86	311 879,78	333 688,08	567 113	610 296	4 496 276
1. Rémunérations	157 297,09	162 272,90	167 888,00	170 884,73	167 090,33	170 783,21	106 978,38	231 430,49	159 554,17	155 320,01	259 889	207 399	2 117 041
2. Dette publique	4 460,25	11 484,19	13 536,43	3 701,09	17 672,45	46 070,24	31 359,99	19 062,95	40 449,63	10 050,55	24 425	11 246	175 840
3. Subventions et transferts	25 341,27	27 650,87	5 675,03	18 053,17	36 007,10	34 720,11	12 856,85	19 527,50	26 847,20	2 515,00	48 621	42 702	57 738
4. Frais de fonctionnement	74 274,65	52 490,36	101 683,70	100 762,55	92 261,60	80 428,18	92 249,71	49 501,49	40 811,45	55 261,03	88 288	140 935	968 948
5. Dépenses en capital	-	864,75	-	15 440,99	-	-	3 516,22	-	-	-	-	-	19 821,95
6. Extourne	-	-	-	-	-	-	-	-	-	-	-	-	323 152
7. Intervention économique	-	-	-	-	-	-	-	-	-	-	-	-	0
8. Autres dépenses	-	-	-	26 787,74	-	-	13 782,20	-	-	26 971,36	23 336	49 477	140 040
9. Dépenses urgentes	25 249,31	13 211,14	40 840,86	52 406,47	26 289,14	53 412,57	35 971,51	37 434,44	44 217,33	83 570,13	122 553	158 538	693 694
10. Paiements PPTE	-	-	-	-	-	-	-	-	-	-	-	-	-
SOLDE	5 958,11	103 618,56	1 478,33	- 20 906,18	- 35 588,19	- 76 087,20	178 638,32	- 36 240,19	- 19 945,83	48 615,39	23 242,90	- 51 539,07	56 506,02

Sources : Ministère des Finances (Direction du Trésor) et Banque Centrale du Congo.

(1) Il s'agit des Recettes de Participation et de cession, et des Recettes Appuis Budgétaires.

SITUATION DE TRÉSORERIE DE L'ÉTAT (Provisoire)
(En Millions de CDF)

	2 018							
	Janvier	Février	Mars	Avril	Mai	Juin	Juillet	Cumul
RECETTES	439 591,44	519 906,85	648 766,77	893 329,56	587 072,48	544 944,93	761 697,27	4 395 309,31
1. DGI	212 750,61	293 692,49	343 776,03	645 872,22	284 319,79	202 490,66	451 258,45	2 434 160,27
2. DGDA	135 578,75	133 352,85	128 644,85	135 716,52	149 069,43	154 370,04	150 858,50	987 590,93
3. Pétroliers producteurs	14 375,10	17 264,31	10 333,49	27 749,79	10 214,26	14 260,39	19 581,12	113 778,46
- Pétroliers producteurs - DGI	6 721,90	7 566,92	5 888,12	17 634,43	5 843,28	6 728,17	8 933,04	59 315,85
- Pétroliers producteurs - Dgrad	7 653,21	9 697,40	4 445,36	10 115,36	4 370,98	7 532,22	10 648,08	54 462,61
4. D.G.R.A.D.	76 886,98	75 597,19	166 012,41	83 991,03	143 070,64	172 705,35	139 938,66	858 202,25
5. Recettes exceptionnelles (1)	-	-	-	-	-	-	-	-
6. Autres	-	-	-	-	398,36	1 118,49	60,54	1 577,39
DÉPENSES	421 701,63	383 458,98	555 792,83	632 497,83	553 051,46	535 386,79	820 125,68	3 902 015,20
1. Rémunérations	211 326,50	206 165,04	208 863,09	239 027,10	224 485,01	217 318,67	237 841,13	1 545 026,54
2. Dette publique	16 280,63	11 674,30	48 982,55	26 809,54	13 476,15	10 603,95	58 258,78	186 085,90
3. Subventions et transferts	36 257,83	29 585,26	44 962,71	61 319,22	27 761,50	44 543,90	52 991,08	297 421,50
4. Frais de fonctionnement	83 895,52	72 415,70	134 459,37	104 469,29	118 269,36	178 033,77	216 447,83	907 990,84
5. Dépenses en capital	-	-	-	-	-	-	-	-
6. Extourne	-	-	-	-	-	-	-	-
7. Intervention économique	-	-	-	-	-	-	-	-
8. Autres dépenses	-	-	52 800,19	50 252,81	-	-	62 813,89	165 866,88
9. Dépenses urgentes	73 941,15	63 618,68	65 724,94	150 619,87	169 059,44	84 886,49	191 772,97	799 623,54
10. Paiements PPTE	-	-	-	-	-	-	-	-
SOLDE	17 889,81	136 447,87	92 973,94	260 831,73	34 021,02	9 558,14	- 58 428,41	493 294,11
	17 890	136 448	92 974	260 832	34 021	9 558	-58 428	

Sources : Ministère des Finances (Direction du Trésor) et Banque Centrale du Congo.

(1) Il s'agit des Recettes de Participation et de cession, et des Recettes Appuis Budgétaires.

Tableau II.2.bis

RECETTES PUBLIQUES

(en milliers de CDF)

Nature	2 018							
	Janvier	Février	Mars	Avril	Mai	Juin	Juillet	Cumul
1.DGI	212 750,61	293 692,49	343 776,03	645 872,22	284 319,79	202 490,66	451 258,45	2 434 160,27
- Sociétés	38 321,90	52 901,64	61 922,98	116 338,34	51 218	36 474	81 283	438 459,61
- IPR	68 332,07	94 329,30	110 415,32	207 443,75	91 327	65 037	144 936	781 820,57
- IRE	-	-	-	-	0	0	0	-
- Autres	84 181,29	116 208,42	136 025,50	255 559,10	112 510	80 122	178 553	963 159,22
- TVA/INT.	16 041,14	22 144,06	25 920,29	48 697,98	21 439	15 268	34 024	183 534,48
- TVA/EXP.	5 874,21	8 109,08	9 491,93	17 833,04	7 851	5 591	12 460	67 209,74
								-
2. PETROLIERS PRODUCTEURS	14 375,10	17 264,31	10 333,49	27 749,79	10 214	14 260	19 581	113 778,46
								-
3.DGDA	135 578,75	133 352,85	128 644,85	135 716,52	149 069,43	154 370,04	150 858,50	987 590,93
- Droits et taxes à l'exportation	6 012,20	5 913,50	5 704,72	6 018,31	6 610	6 845	6 690	43 793,97
- Droits et taxes à l'importation	86 218,69	84 803,17	81 809,21	86 306,30	94 791	98 169	95 936	628 032,37
- Accises	27 642,72	27 188,89	26 228,99	27 670,81	30 391	31 474	30 758	201 354,50
- Autres	15 705,14	15 447,30	14 901,93	15 721,10	17 267	17 882	17 475	114 399,04
	-	-	-	-	1,00	2,00	2,00	5,00
4. D.G.R.A.D.	76 886,98	75 597,19	166 012,41	83 991,03	143 071	172 705	139 939	858 202,25
	-	-	-	-	0	0	0	-
5. RECETTES EXCEPTIONNELLES	-	-	-	-	0	0	0	-
6. AUTRES	-	-	-	-	398	1 118	61	1 577,39
								-
TOTAL	439 591,44	519 906,85	648 766,77	893 329,56	587 072,48	544 944,93	761 697,27	4 395 309,31

Sources : Banque Centrale du Congo et Régies financières.

Tableau II.2

RECETTES PUBLIQUES

(en milliers de CDF)

Nature	2 017												Cumul
	Janvier	Février	Mars	Avril	Mai	Juin	Juillet	Août	Septembre	Octobre	Novembre	Décembre	
1.DGI	133 109,49	111 836,33	119 936,15	228 269,99	134 758,02	123 083,23	259 315,85	141 563,21	138 513,50	149 981,10	380 284,35	280 330,68	2 200 981,91
- Sociétés	23 976,47	20 144,62	21 603,61	41 117,35	24 273,42	22 170,48	46 709,51	25 499,21	24 949,87	27 015,49	68 499,08	50 494,83	396 453,93
- IPR	42 752,62	35 920,03	38 521,56	73 316,64	43 282,11	39 532,35	83 288,08	45 467,82	44 488,30	48 171,52	122 141,21	90 037,70	706 919,94
- IRE	-	-	-	-	-	-	-	-	-	-	-	-	-
- Autres	52 668,84	44 251,47	47 456,41	90 322,00	53 321,13	48 701,64	102 606,25	56 013,82	54 807,10	59 344,61	150 471,14	110 921,41	870 885,83
- TVA/INT.	10 036,29	8 432,32	9 043,04	17 211,28	10 160,59	9 280,33	19 552,10	10 673,69	10 443,75	11 308,39	28 672,98	21 136,59	165 951,35
- TVA/EXP.	3 675,26	3 087,89	3 311,53	6 302,72	3 720,78	3 398,43	7 159,92	3 908,67	3 824,47	4 141,10	10 499,95	7 740,15	60 770,86
2. PETROLIERS PRODUCTEURS	10 368,81	17 961,52	4 888,47	22 513,76	15 441,60	19 332,02	12 839,23	4 942,58	7 762,72	13 369,15	15 025,26	57 663,46	202 108,58
3.DGDA	99 644,54	98 649,59	99 000,26	96 653,39	105 653,02	115 761,38	125 057,53	127 291,09	119 366,53	136 998,30	131 151,50	131 005,29	1 386 232,43
- Droits et taxes à l'exportation	4 418,71	4 374,59	4 390,14	4 286,07	4 685,15	5 133,41	5 545,64	5 644,69	5 293,28	6 075,15	5 815,88	5 809,39	61 472,11
- Droits et taxes à l'importation	63 367,03	62 734,31	62 957,31	61 464,86	67 188,00	73 616,22	79 527,92	80 948,31	75 908,84	87 121,43	83 403,27	83 310,28	881 547,78
- Accises	20 316,21	20 113,35	20 184,85	19 706,35	21 541,25	23 602,22	25 497,58	25 952,97	24 337,26	27 932,14	26 740,06	26 710,25	282 634,49
- Autres	11 542,60	11 427,35	11 467,97	11 196,11	12 238,61	13 409,54	14 486,38	14 745,11	13 827,15	15 869,58	15 192,30	15 175,36	160 578,06
4. D.G.R.A.D.	42 404,29	43 145,33	107 277,46	19 564,49	47 795,83	22 786,61	64 315,24	46 506,31	24 723,04	52 713,43	63 894,39	89 757,72	710 016,11
5. RECETTES EXCEPTIONNELLES													
6. AUTRES	7 053,54	100 000,00	-	128,93	83,99	42 146,07	43,13	413,48	1 568,16	29 241,49	-	-	53 442,89
TOTAL	292 580,68	371 592,78	331 102,35	367 130,55	303 732,45	323 109,31	461 570,98	320 716,67	291 933,95	382 303,47	590 355,50	558 757,15	4 552 781,93

Sources : Banque Centrale du Congo et Régies financières.

Tableau II.3

DÉPENSES PUBLIQUES
 (en milliers de CDF)

	2 017												Cumul
	Janvier	Février	Mars	Avril	Mai	Juin	Juillet	Août	Septembre	Octobre	Novembre	Décembre	
1. Rémunérations	157 297,09	162 272,90	167 888,00	170 884,73	167 090,33	170 783,21	106 978,38	231 430,49	159 554,17	155 320,01	259 889,23	207 398,59	2 117 041
2. Dette publique+ Intérêt	4 460,25	11 484,19	13 536,43	3 701,09	17 672,45	46 070,24	31 359,99	11 062,95	40 449,63	10 050,55	24 425,02	11 245,62	233 579
- Extérieure	10,51	7 205,45	9 037,83	3 701,09	17 672,45	46 070,24	31 359,99	10 069,28	34 882,16	4 016,37	17 561,46	4 405,47	175 678
- Intérieure	-	-	-	-	-	-	-	161,81	-	-	-	-	162
- Frais financiers	4 449,74	4 278,75	4 498,60	-	-	-	-	831,86	5 567,47	6 034,18	6 863,56	6 840,15	57 738
3. Subventions & transferts	25 341,27	27 650,87	5 675,03	18 053,17	36 007,10	34 720,11	12 856,85	19 527,50	26 847,20	2 515,00	48 621,47	42 701,76	323 152
- Intervention économique	-	-	-	-	-	-	-	-	-	-	-	-	-
- Budgets annexes	25 341,27	27 650,87	5 675,03	18 053,17	-	-	12 856,85	19 527,50	26 847,20	2 515,00	48 621,47	323 152,36	323 152
4. Frais de fonctionnement	74 274,65	52 490,36	101 683,70	100 762,55	92 261,60	80 428,18	92 249,71	49 501,49	40 811,45	55 261,03	88 288,26	140 934,73	968 948
5. Dépenses en capital	-	864,75	-	15 440,99	-	-	3 516,22	-	-	-	-	-	19 822
6. Dépenses urgentes	25 249,31	13 211,14	40 840,86	52 406,47	26 289,14	53 412,57	35 971,51	37 434,44	44 217,33	83 570,13	122 552,61	158 538,45	693 694
7. Remboursement dette Miba	-	-	-	-	-	-	-	-	-	-	-	-	-
8. Autres dépenses	-	-	-	26 787,74	-	-	13 782,20	8 000,00	-	26 971,36	23 336,00	49 477,07	140 040
9. Paiements PPTE	-	-	-	-	-	-	-	-	-	-	-	-	-
10. Extourne	-	-	-	-	-	-	-	-	-	-	-	-	0
TOTAL	286 622,57	267 974,22	329 624,02	388 036,73	339 320,64	399 196,51	282 932,66	356 956,86	311 879,78	333 688,08	567 112,60	610 296,22	4 496 276

Sources : Ministère des Finances (Direction du Trésor et de l'ordonnancement) et Banque Centrale du Congo.

Tableau II.3 bis

DÉPENSES PUBLIQUES
(en milliers de CDF)

	2 018							
	Janvier	Février	Mars	Avril	Mai	Juin	Juillet	Cumul
1. Rémunérations	211 327	206 165	208 863	239 027	224 485	217 319	237 841	1 545 027
2. Dette publique+ Intérêt	16 281	11 674	48 983	26 810	13 476	10 604	58 259	186 086
- Extérieure	10 875	5 393	40 291	18 828	6 182	2 951	46 797	131 317
- Intérieure	0	1 036	0	0	0	0	0	1 036
- Frais financiers	5 406	5 246	8 692	7 981	7 294	7 653	11 462	53 734
3. Subventions & transferts	36 258	29 585	44 963	61 319	27 762	44 544	52 991	297 422
- Intervention économique	-	-	-	-	-	-	-	0
- Budgets annexes	0	0	1	0	0	1	2	4
4. Frais de fonctionnement	83 896	72 416	134 459	104 469	118 269	178 034	216 448	907 991
5. Dépenses en capital	0	0	0	0	0	0	0	0
6. Dépenses urgentes	73 941	63 619	65 725	150 620	169 059	84 886	191 773	799 624
7. Remboursement dette Miba	-	-	-	-	-	-	-	0
8. Autres dépenses	0	0	52 800	50 253	0	0	62 814	165 867
9. Paiements PPTE	-	-	-	-	-	-	-	0
10. Extourne	0	0	0	0	0	0	0	0
TOTAL	421 702	383 459	555 793	632 498	553 051	535 387	820 126	3 902 015

37

Sources : Ministère des Finances (Direction du Trésor et de l'ordonnancement) et Banque Centrale du Congo.

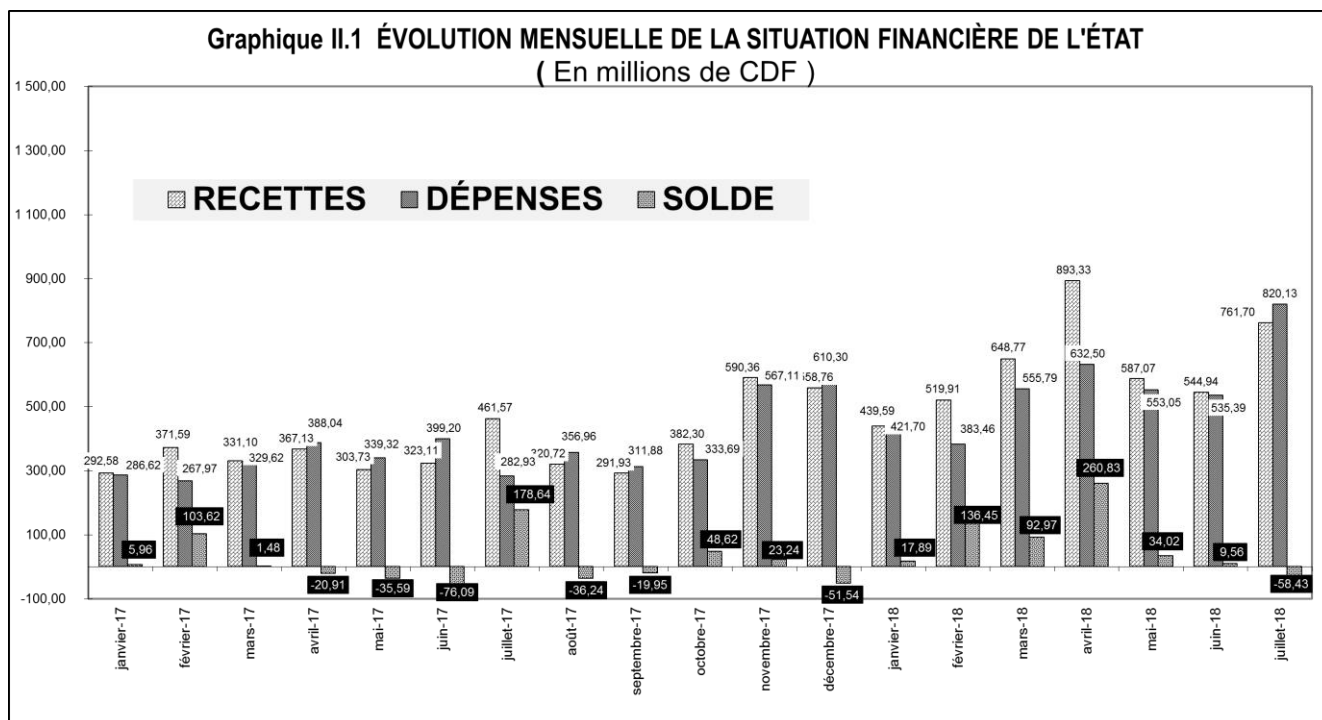

Source : Tableau II.1 bis.

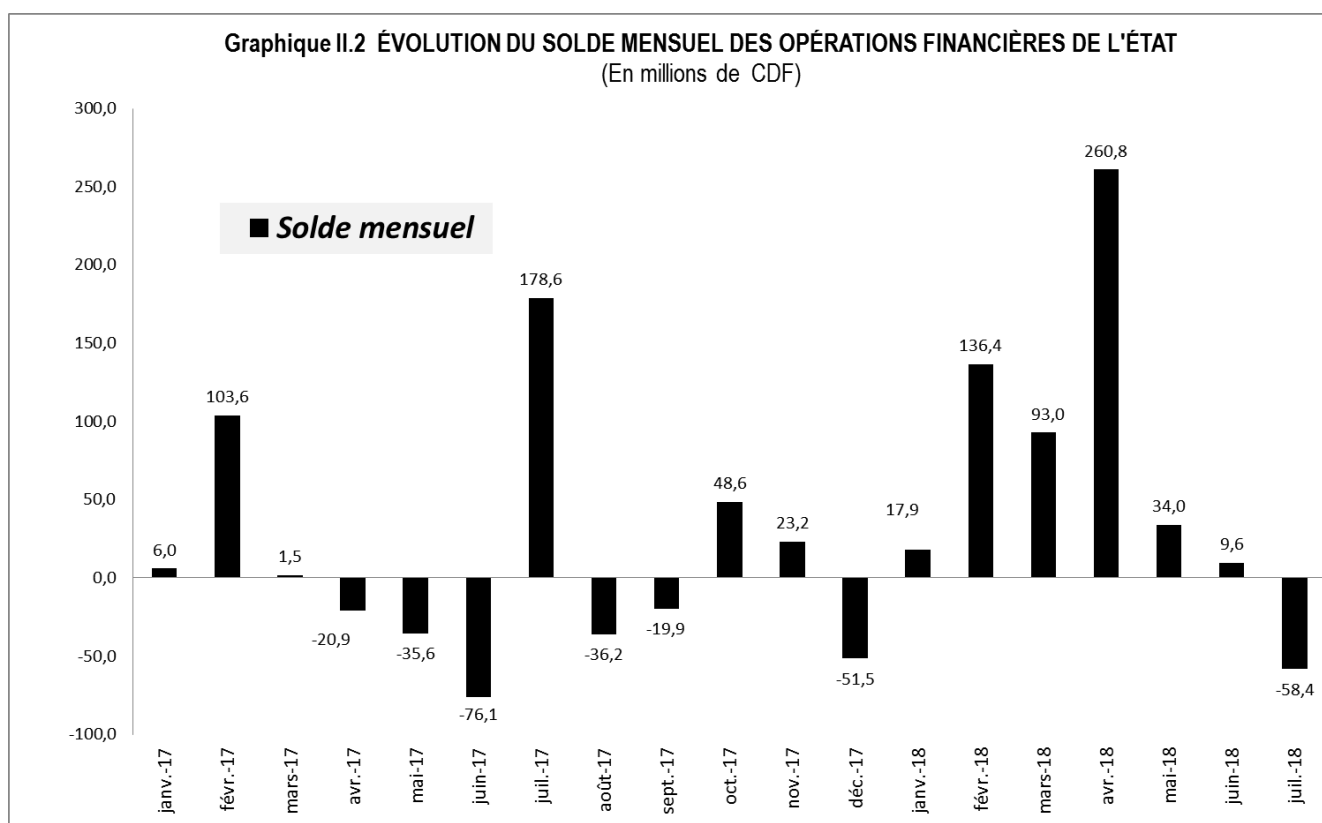

Source : Tableau II.1 bis.

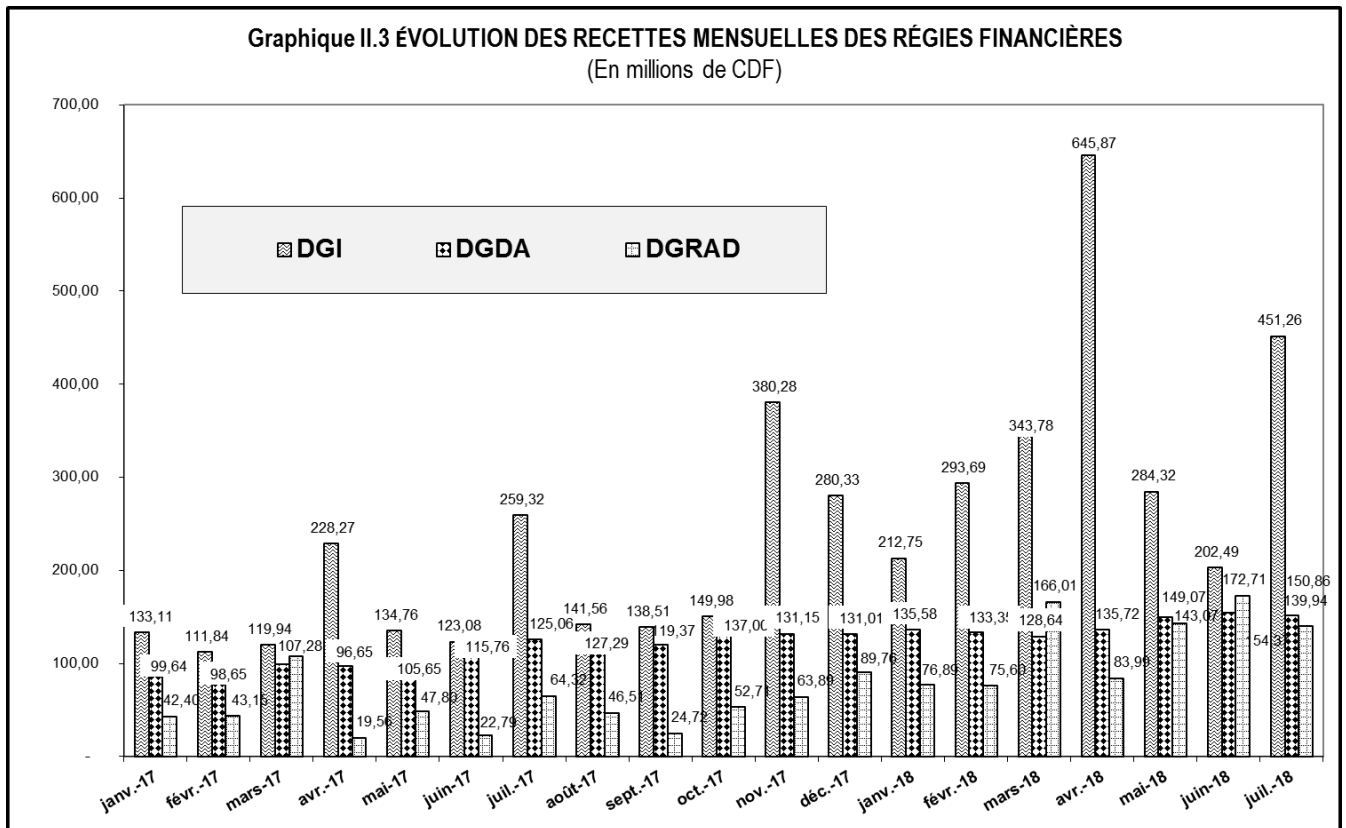

Source : Tableau II.1 bis.

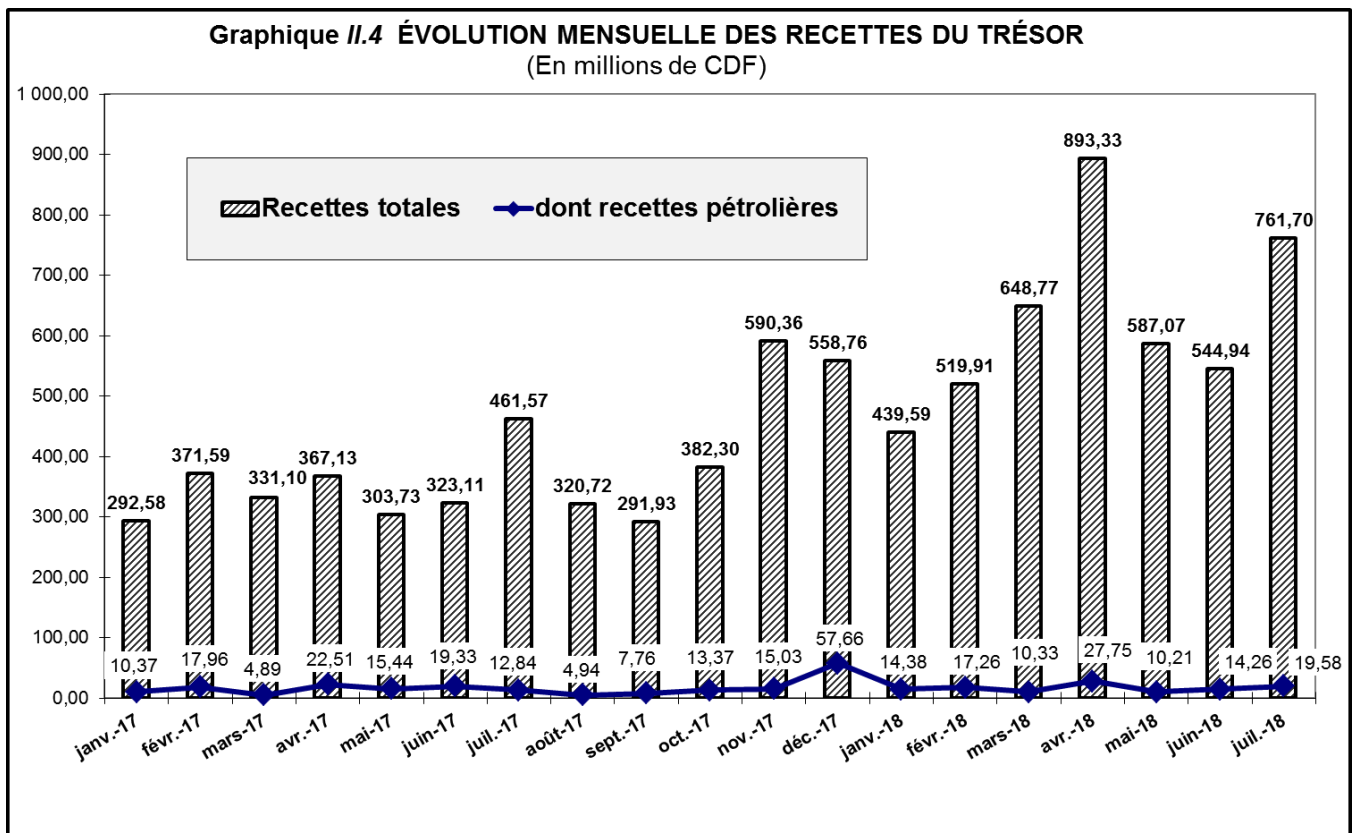

Source : Tableau II.1 bis.

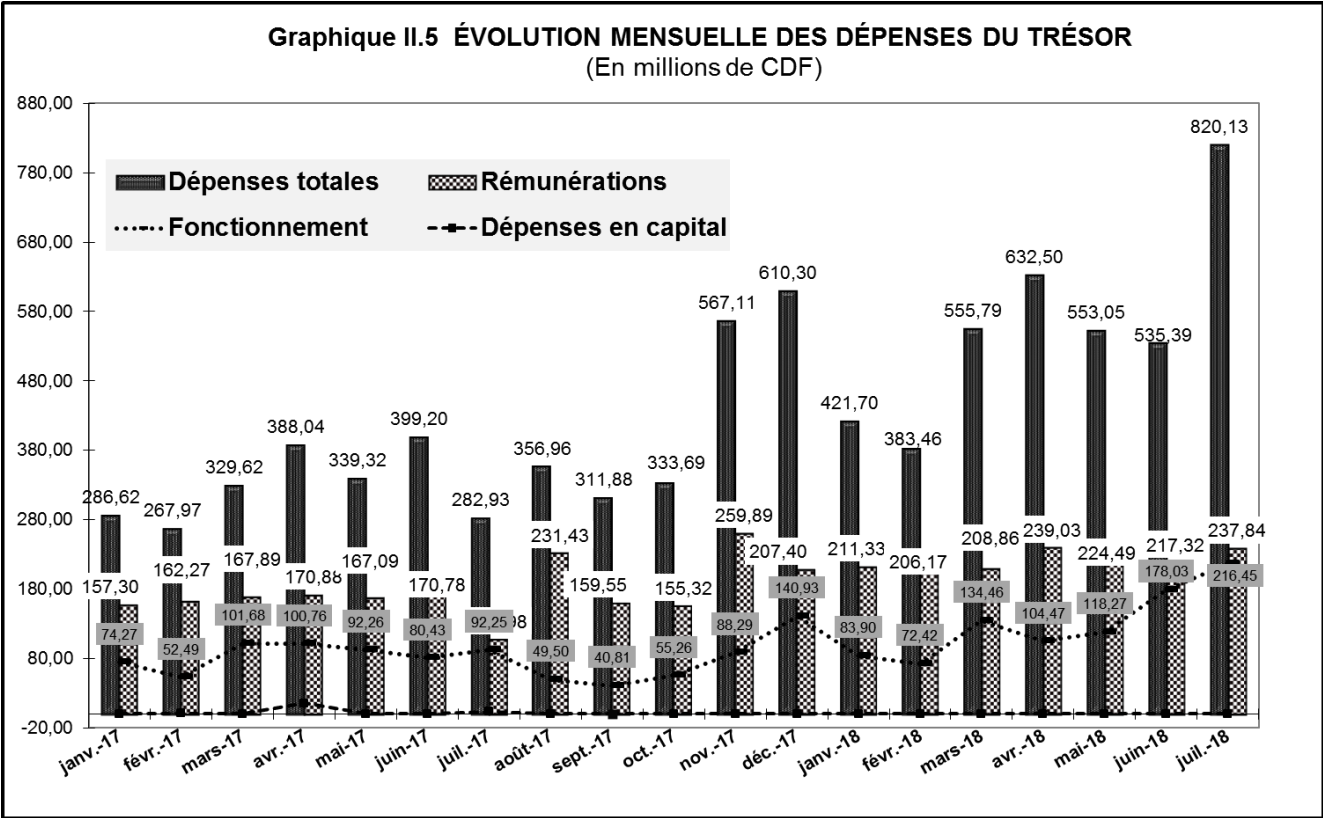

Source : Tableau II.1 bis.

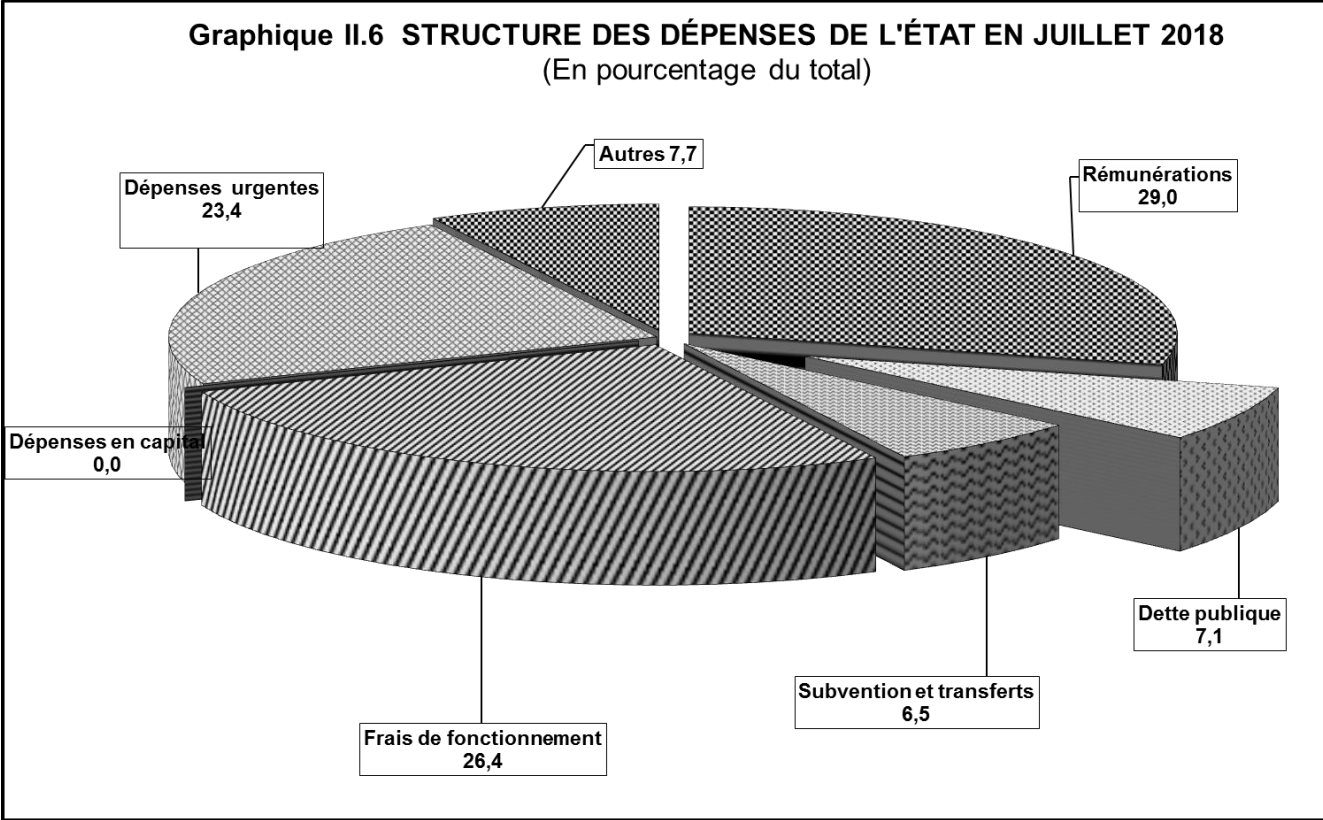

Source : Tableau II.1 bis.

Tableau III.1

ÉVOLUTION MENSUELLE DES COURS DE LA MONNAIE NATIONALE PAR RAPPORT AU USD ⁽¹⁾
(USD/CDF) Sauf indication contraire

	INDICATIF	PARALLELE	VARIATIONS COURS INDICATIF		VARIATIONS COURS PARALLELE		Ecart en % (4)
			(2)	(3)	(2)	(3)	
2005							
Décembre	431,28	435,92	+ 3,3	+ 3,0	+ 3,3	+ 3,9	+ 1,1
2006							
Décembre	503,43	523,40	+ 5,1	- 14,3	+ 3,1	- 16,7	+ 4,0
2007							
Décembre	500,67	507,97	+ 0,4	+ 0,6	- 1,0	+ 3,0	+ 1,5
2008							
Décembre	606,89	621,67	- 4,2	- 17,5	- 4,7	- 18,3	+ 2,4
2009							
Décembre	904,31	911,20	- 0,5	- 32,9	+ 0,3	- 31,8	+ 0,8
2010							
Décembre	912,07	925,10	- 0,2	- 0,9	- 0,2	- 1,5	+ 1,4
2011							
Décembre	898,12	899,21	+ 1,5	+ 1,6	+ 1,3	+ 2,9	+ 0,1
2012							
Décembre	914,99	927,18	+ 0,1	- 1,8	- 0,5	- 3,0	+ 1,3
2013							
Décembre	926,43	937,70	- 0,4	- 1,2	- 1,6	- 1,1	+ 1,2
2014							
Décembre	925,11	931,73	- 0,1	0,1	- 0,1	+ 0,6	+ 0,7
2015							
Décembre	927,51	933,61	+ 0,0	- 0,3	- 0,2	- 0,2	+ 0,7
2016							
Janvier	928,49	940,60	- 0,1	- 0,1	- 0,7	- 0,7	+ 1,3
Février	930,23	943,11	- 0,2	- 0,3	- 0,3	- 1,0	+ 1,4
Mars	936,48	950,04	- 0,7	- 1,0	- 0,7	- 1,7	+ 1,4
Avril	945,70	972,04	- 1,0	- 1,9	- 2,3	- 4,0	+ 2,8
Mai	952,18	980,01	- 0,7	- 2,6	- 0,8	- 4,7	+ 2,9
Juin	965,71	1 012,76	- 1,4	- 4,0	- 3,2	- 7,8	+ 4,9
Juillet	991,62	1 058,37	- 2,6	- 6,5	- 4,3	- 11,8	+ 6,7
Août	1 011,69	1 071,28	- 2,0	- 8,3	- 1,2	- 12,9	+ 5,9
Septembre	1 060,98	1 115,69	- 4,6	- 12,6	- 4,0	- 16,3	+ 5,2
Octobre	1 120,56	1 192,91	- 5,3	- 17,2	- 6,5	- 21,7	+ 6,5
Novembre	1 147,31	1 217,23	- 2,3	- 19,2	- 2,0	- 23,3	+ 6,1
Décembre	1 201,13	1 250,13	- 4,5	- 22,8	- 2,6	- 25,3	+ 4,1
2017							
Janvier	1 252,50	1 294,92	- 4,1	- 4,1	- 3,5	- 3,5	+ 3,4
Février	1 300,75	1 316,49	- 3,7	- 7,7	- 1,6	- 5,0	+ 1,2
Mars	1 342,36	1 358,50	- 3,1	- 10,5	- 3,1	- 8,0	+ 1,2
Avril	1 387,03	1 404,01	- 3,2	- 13,4	- 3,2	- 11,0	+ 1,2
Mai	1 419,82	1 431,38	- 2,3	- 15,4	- 1,9	- 12,7	+ 0,8
Juin	1 464,86	1 489,55	- 3,1	- 18,0	- 3,9	- 16,1	+ 1,7
Juillet	1 572,58	1 632,62	- 6,8	- 23,6	- 8,8	- 23,4	+ 3,8
Août	1 547,79	1 580,01	+ 1,6	- 22,4	+ 3,3	- 20,9	+ 2,1
Septembre	1 562,03	1 581,02	- 0,9	- 23,1	- 0,1	- 20,9	+ 1,2
Octobre	1 571,14	1 585,96	- 0,6	- 23,6	- 0,3	- 21,2	+ 0,9
Novembre	1 579,59	1 596,17	- 0,5	- 24,0	- 0,6	- 21,7	+ 1,0
Décembre	1 590,46	1 612,32	- 0,7	- 24,5	- 1,0	- 22,5	+ 1,4
2018							
Janvier	1 600,22	1 632,24	- 0,6	- 0,6	- 1,2	- 1,2	+ 2,0
Février	1 612,54	1 635,97	- 0,8	- 1,4	- 0,2	- 1,4	+ 1,5
Mars	1 616,56	1 637,08	- 0,2	- 1,6	- 0,1	- 1,5	+ 1,3
Avril	1 618,13	1 640,21	- 0,1	- 1,7	- 0,2	- 1,7	+ 1,4
Mai	1 619,26	1 647,83	- 0,1	- 1,8	- 0,5	- 2,2	+ 1,8
Juin	1 623,91	1 646,17	- 0,3	- 2,1	+ 0,1	- 2,1	+ 1,4
Juillet	1 625,49	1 646,25	- 0,1	- 2,2	- 0,0	- 2,1	+ 1,3

Source : - Banque Centrale du Congo.

(1) Cours moyens mensuels à la clôture de la journée.

(2) Variations calculées par rapport au cours du mois précédent.

(3) Variations calculées par rapport au dernier cours de l'année précédente.

(4) Ecart entre le cours parallèle et le cours indicatif.

Tableau III.2

ÉVOLUTION DU TAUX DE CHANGE DU DOLLAR SUR LE MARCHÉ ⁽¹⁾
(USD/CDF)

	Banques agréées		Bureaux de change		Cours indicatif	Cours	
	Cours acheteur	Cours vendeur	Cours acheteur	Cours vendeur		le plus bas	le plus haut
2005							
Décembre							
30/12	443,31	446,60	447,37	453,08	445,40	440,00	456,55
2006							
Décembre							
28/12	499,70	507,52	513,19	518,66	503,43	520,00	490,00
2007							
Décembre							
31/12	496,59	510,29	500,81	508,63	502,99	495,64	516,61
2008							
Décembre							
30/12	627,97	649,85	652,68	662,23	639,32	605,72	674,98
2009							
Décembre							
30/12	896,89	908,10	900,67	908,54	902,66	895,00	915,00
2010							
Décembre							
30/12	906,50	922,40	915,15	925,00	915,13	890,00	937,48
2011							
Décembre							
30/12	903,30	915,20	921,47	926,53	910,65	880,00	930,00
2012							
Décembre							
30/12	911,60	919,99	922,71	929,04	915,17	899,00	935,00
2013							
Décembre							
30/12	921,62	932,23	932,86	940,19	925,50	900,00	945,00
2014							
Décembre							
30/12	917,61	931,77	930,03	935,10	924,51	905,56	940,00
2015							
Décembre							
30/12	921,95	934,19	936,77	939,91	927,92	900,13	950,00
2016							
Janvier	994,40	947,15	932,92	940,53	929,51	910,09	952,00
Février	927,05	940,57	943,25	949,97	933,30	913,27	958,12
Mars	936,61	948,54	951,69	961,55	941,58	927,29	975,00
Avril	945,60	959,83	968,33	981,73	949,49	935,15	988,67
Mai	947,56	968,36	982,13	989,82	954,95	936,68	990,00
Juin	978,43	997,05	1 009,33	1 043,68	983,76	958,80	1 150,00
Juillet	991,82	1 017,51	1 049,08	1 074,00	997,17	970,00	1 150,00
Août	1 017,32	1 038,80	1 072,84	1 100,00	1 024,00	991,21	1 150,00
Septembre	1 042,17	1 084,17	1 187,23	1 213,01	1 060,98	1 000,00	1 250,00
Octobre	1 103,89	1 179,18	1 187,91	1 275,00	1 120,56	1 045,84	1 275,00
Novembre	1 165,73	1 200,04	1 240,39	1 266,75	1 175,91	1 054,47	1 300,00
Décembre	1 196,21	1 239,29	1 261,13	1 271,06	1 215,59	1 160,00	1 300,00
2017							
Janvier	1 267,15	1 295,33	1 298,70	1 306,35	1 280,59	1 200,00	1 373,00
Février	1 309,61	1 325,78	1 344,04	1 340,78	1 314,94	1 215,70	1 360,00
Mars	1 357,14	1 382,38	1 381,29	1 381,85	1 370,01	1 200,00	1 400,00
Avril	1 398,07	1 416,14	1 404,91	1 411,12	1 405,89	1 225,00	1 450,00
Mai	1 429,44	1 450,31	1 454,57	1 466,14	1 440,37	1 251,29	1 474,02
Juin	1 502,47	1 518,53	1 542,99	1 558,14	1 507,78	1 456,88	1 590,00
Juillet	1 628,25	1 669,39	1 668,07	1 707,34	1 565,97	1 594,65	1 722,65
Août	1 548,06	1 579,54	1 559,92	1 565,10	1 555,62	1 254,54	1 633,00
Septembre	1 554,82	1 596,11	1 574,89	1 580,85	1 568,04	1 244,54	1 645,00
Octobre	1 573,85	1 596,36	1 580,83	1 583,70	1 574,64	1 547,00	1 653,00
Novembre	1 574,87	1 654,04	1 600,00	1 630,00	1 586,28	1 541,96	1 698,00
Décembre	1 588,79	1 611,28	1 615,00	1 643,00	1 592,19	1 594,04	1 685,00
2018							
Janvier	1 612,21	1 596,43	1 630,64	1 636,51	1 604,98	1 579,00	1 670,00
Février	1 611,91	1 627,73	1 620,00	1 650,00	1 615,97	1 564,97	1 665,00
Mars	1 614,64	1 643,27	1 634,80	1 640,00	1 616,53	1 589,86	1 698,71
Avril	1 616,26	1 634,05	1 635,00	1 640,00	1 620,00	1 591,00	1 620,00
Mai	1 616,38	1 646,06	1 640,00	1 650,00	1 620,98	1 575,00	1 694,00
Juin	1 622,13	1 642,85	1 640,54	1 650,00	1 625,67	1 598,00	1 699,00
Juillet	1 624,28	1 635,95	1 642,00	1 645,61	1 626,93	1 599,00	1 677,03

Source : - Banque Centrale du Congo.

(1) Cours fin période.

Tableau III.3

VARIATIONS MOYENNES MENSUELLES DES COURS DE CHANGE EN % ⁽¹⁾

Périodes	2014		2015		2016		2017		2018	
	INDICATIF	PARALLELE	INDICATIF	PARALLELE	INDICATIF	PARALLELE	INDICATIF	PARALLELE	INDICATIF	PARALLELE
	USD	USD	USD	USD	USD	USD	USD	USD	USD	USD
Janvier	-0,1	-0,0	-0,0	-0,0	-0,1	-0,7	-4,1	-3,5	-0,6	-1,2
Février	-0,0	0,1	0,0	0,1	-0,2	-0,3	-3,7	-1,6	-0,8	-0,2
Mars	0,2	0,1	-0,1	-0,1	-0,7	-0,7	-3,1	-3,1	-0,2	-0,1
Avril	0,1	0,4	0,0	0,0	-1,0	-2,3	-3,2	-3,2	-0,1	-0,2
Mai	-0,0	0,1	0,1	-0,0	-0,7	-0,8	-2,3	-1,9	-0,1	-0,5
Juin	-0,0	-0,0	-0,1	-0,0	-1,4	-3,2	-3,1	-3,9	-0,3	0,1
Juillet	0,1	-0,0	0,0	0,0	-2,6	-4,3	-6,8	-8,8	-0,1	-0,0
Août	-0,0	0,0	-0,0	-0,0	-2,0	-1,2	1,6	3,3		
Septembre	-0,0	-0,1	-0,0	-0,1	-4,6	-4,0	-0,9	-0,1		
Octobre	-0,1	0,1	-0,1	0,1	-5,3	-6,5	-0,6	-0,3		
Novembre	0,1	0,0	-0,0	0,0	-2,3	-2,0	-0,5	-0,6		
Décembre	-0,1	-0,1	0,0	-0,2	-4,5	-2,6	-0,7	-1,0		

43

Source : - Banque Centrale du Congo.

(1) Il s'agit de la moyenne des variations.

Tableau III.4

COURS DE CHANGE MOYEN INTERBANCAIRE DES DEVISES ETRANGERES CONTRE LA DEVISE NATIONALE (CDF)

	2 016		2 017						2 018						
	Décembre	Moyenne annuelle	Janvier	Mars	Juin	Septembre	Décembre	Moyenne annuelle	Janvier	Février	Mars	Avril	Mai	Juin	Juillet
1 USD	1 200,33	1 010,30	1 249,08	1 339,97	1 461,65	1 561,44	1 589,67	1 464,35	1 599,54	1 611,99	1 616,53	1 617,84	1 619,22	1 623,75	1 625,43
1 CAD.	898,11	763,84	943,01	1 001,77	1 095,71	1 270,08	1 244,55	1 130,91	1 285,61	1 283,44	1 250,75	1 273,91	1 257,90	1 239,69	1 235,93
1 GBP	1 499,39	1 364,90	1 540,42	1 654,15	1 869,83	2 076,39	2 130,01	1 889,63	2 208,16	2 252,70	2 257,56	2 288,91	2 181,95	2 156,91	2 139,20
1 CHF	1 176,24	1 024,89	1 236,26	1 337,67	1 508,99	1 622,75	1 609,16	1 488,73	1 663,42	1 723,99	1 706,28	1 683,18	1 623,90	1 640,74	1 633,41
100 JPY	1 034,42	899,67	1 083,73	1 186,33	1 320,37	1 411,63	1 408,64	1 220,21	1 441,76	1 491,69	1 523,31	1 511,88	1 476,76	1 476,83	1 458,79
100 XAF	192,92	170,25	201,94	214,40	250,05	283,73	286,73	252,55	297,04	303,40	303,78	303,89	294,03	288,99	289,37
1 EUR	1 265,44	1 116,37	1 324,63	1 432,04	1 640,21	1 861,16	1 880,82	1 658,35	1 948,46	1 990,20	1 992,63	1 993,37	1 914,33	1 895,67	1 898,12
1 ZAR	86,52	71,85	92,04	103,87	113,01	89,44	90,09	99,82	94,58	97,48	97,72	95,47	112,62	122,29	122,02
1 DTS	1 616,90	1 403,28	1 686,26	1 815,79	2 021,58	2 217,37	2 249,52	2 033,13	2 298,92	2 340,62	2 348,52	2 351,57	2 308,58	2 295,94	2 283,99
1 AUD	883,07	752,26	928,75	1 021,92	1 102,46	1 245,29	1 213,84	1 123,10	1 270,65	1 269,88	1 254,88	1 249,83	1 218,21	1 218,24	1 202,36

Source : - Banque Centrale du Congo.

Tableau III.5

VOLUME DES TRANSACTIONS SUR LE MARCHÉ DES CHANGES
(en millions de USD)

Période	BCC		Banques agréées		Bureaux de Change		Total		Volume total
	Achat	Vente	Achat	Vente	Achat	Vente	Achat	Vente	
2006									
déc-06	5,50	0,00	32,48	42,21	0,86	0,83	38,84	43,05	81,89
Cumul 06	10,40	11,00	308,80	367,94	13,33	13,77	332,53	392,71	725,24
2007									
déc-07	0,00	0,00	56,42	60,67	2,08	2,35	58,49	63,02	121,52
Cumul 07	66,94	0,00	533,47	562,79	13,04	14,25	613,45	515,38	1 128,83
2008									
déc-08	0,00	0,00	72,52	76,48	0,69	0,76	73,21	77,24	150,44
Cumul 08	0,00	0,00	916,46	973,39	10,00	10,59	926,45	983,97	1 910,43
2009									
déc-09	0,00	12,25	85,54	81,04	0,47	0,57	86,01	93,86	179,87
Cumul 09	11,00	124,65	851,04	867,41	5,65	5,54	867,70	997,60	1 865,30
2010									
déc-10	0,00	0,00	104,77	121,60	0,56	0,68	105,33	122,28	227,61
Cumul 10	0,00	10,00	1 039,55	1 094,18	5,58	5,58	1 045,13	1 109,76	2 154,89
2011									
déc-11	4,02	0,00	76,09	92,21	0,27	0,29	80,38	92,50	172,88
Cumul 11	164,97	49,90	1 211,34	1 310,44	5,78	6,54	1 382,09	1 366,89	2 748,98
2012									
déc-12	47,00	0,00	158,31	187,08	3,05	2,62	208,36	189,70	398,07
Cumul 12	266,36	29,13	2 144,98	2 237,98	25,70	19,90	2 437,05	2 287,01	4 724,06
2013									
déc-13			223,94	197,59	1,46	1,25	225,40	198,83	424,23
Cumul 13	25,00	24,00	2 289,00	2 291,63	25,78	23,93	2 339,77	2 339,57	4 679,34
2014									
déc-14	42,00	0,00	239,14	309,87	1,98	1,79	283,12	311,65	594,77
Cumul 14	611,60	0,00	3 048,75	3 146,76	20,01	17,66	3 680,36	3 164,42	6 844,79
2015									
déc-15	4,10	4,10	230,20	328,62	2,41	2,19	236,71	334,91	571,62
Cumul 15	185,50	55,60	2 707,85	3 388,43	27,92	27,15	2 921,28	3 471,19	6 392,46
2016									
janv-16	0,00	0,00	192,56	202,25	1,75	2,01	194,31	204,26	398,56
févr-16	0,00	50,00	171,88	148,34	1,39	1,81	173,28	200,16	373,43
mars-16	0,00	0,00	208,00	179,45	1,84	1,66	209,84	181,10	390,95
avr-16	0,00	50,00	242,40	125,40	1,82	1,00	244,22	176,40	420,62
mai-16	0,00	0,00	188,19	128,05	1,30	1,13	189,49	129,18	318,67
juin-16	0,00	50,00	189,88	87,44	1,32	0,69	191,20	138,12	329,32
juil-16	0,00	0,00	177,75	54,93	0,88	0,50	178,63	55,43	234,06
août-16	0,00	0,00	119,88	59,40	0,40	0,35	120,28	59,76	180,04
sept-16	0,00	0,00	85,00	35,59	0,26	0,16	85,26	35,75	121,01
oct-16	0,00	50,00	104,87	32,49	0,51	0,44	105,38	82,93	188,31
nov-16	0,00	46,75	133,54	54,84	0,50	0,23	134,05	101,82	235,87
déc-16	1,50	1,50	124,53	78,03	1,39	1,29	127,42	80,82	208,23
Cumul 16	1,50	248,25	1 938,48	1 186,21	13,38	11,26	1 953,36	1 445,72	3 399,08
2017									
janv-17	0,00	55,50	152,55	73,72	1,27	0,97	153,82	130,19	284,01
févr-17	0,00	22,92	180,54	141,53	1,67	1,99	182,21	166,45	348,66
mars-17	0,00	0,00	162,04	130,52	1,80	1,77	163,83	132,29	296,13
avr-17	0,00	0,00	165,48	121,97	1,59	1,55	167,07	123,53	290,60
mai-17	0,00	0,00	180,97	119,15	1,65	1,62	182,62	120,77	303,38
juin-17	0,00	0,00	130,25	94,36	1,44	1,25	131,69	95,62	227,31
juil-17	10,00	11,00	152,92	63,08	1,24	0,90	164,16	74,98	239,14
août-17	38,00	25,00	135,33	56,19	1,65	1,65	174,98	82,84	257,82
sept-17	-	3,50	125,69	65,08	1,45	1,29	127,14	69,86	197,00
oct-17	5,00	-	137,35	51,50	1,04	1,08	143,39	52,58	195,97
nov-17	-	-	135,09	40,29	0,74	0,65	135,82	40,94	176,76
déc-17	-	-	101,27	37,09	0,61	0,55	101,88	37,64	139,52
Cumul 17	53,00	117,92	1 759,47	994,46	16,15	15,29	1 828,62	1 127,67	2 956,29
2018									
janv-18	-	-	135,5	47,8	0,5	0,4	136,0	48,2	184,1
févr-18	-	-	124,4	41,7	0,4	0,6	124,8	42,4	167,2
mars-18	-	-	246,6	51,0	0,7	0,6	247,3	51,6	298,9
avr-18	-	-	256,8	49,9	0,6	0,6	257,4	50,5	307,9
mai-18	-	-	167,4	47,4	1,1	0,5	168,5	48,0	216,5
juin-18	-	-	162,1	48,0	0,7	0,6	162,8	48,7	211,5
juil-18	-	-	190,0	66,9	0,6	0,5	190,6	67,38	257,98
Cumul 18	0,00	0,00	1 282,81	352,79	4,62	3,88	1 287,43	356,67	1 644,10

Source : Banque Centrale du Congo.

III.6. EXÉCUTION DU BUDGET EN DEVISES

(en USD)

	CUMUL 2016	janv-17	mars-17	juin-17	sept-17	déc-17	CUMUL 2017	janv-18	févr-18	mars-18	avr-18	mai-18	juin-18	juil-18
I. RECETTES	364 828 331	31 315 552	37 756 950	24 761 198	79 792 529	167 279 209	880 556 481	68 952 199	148 898 580	177 955 392	306 981 080	167 742 301	153 219 959	167 453 733
A. Recettes d'exploitation	74 718 736	3 533 925	5 098 238	5 942 284	51 252 252	27 731 313	292 946 248	10 613 886	22 981 166	38 150 100	71 069 451	41 987 246	31 450 793	24 162 250
1. Intérêts créditeurs	6 089 364	141 972	147 333	585 161	237 565	1 170 813	7 774 850	580 414	1 476 819	786 332	930 205	1 186 132	1 291 671	1 335 521
2. Intérêts créditeurs FMI	235 587	-	-	-	-	-	663 710	-	177 354	-	-	139 262	-	-
3. Redevance Suivi de Change	45 389 557	3 300 376	4 446 756	3 594 457	4 247 256	4 367 851	48 576 460	4 845 712	4 702 724	5 171 990	6 015 358	4 512 701	4 920 218	6 394 277
4. Recettes HDM	318 782	-	15 750	31 490	54 207	-	257 800	41 844	36 750	78 406	9 642	12 625	28 505	77 095
5. Autres recettes d'exploitation	22 685 446	91 577	488 399	1 731 176	46 713 225	22 192 648	235 673 429	5 145 916	16 587 519	32 113 373	64 114 246	36 136 526	25 210 400	16 355 357
B. Opérations de change	290 109 996	27 781 627	32 658 712	18 818 914	28 540 277	139 547 897	587 610 233	58 338 313	125 917 414	139 805 292	235 911 629	125 755 055	121 769 165	143 291 483
1. Rachats recettes fiscales et non fisc.	266 709 944	27 781 627	32 658 712	18 818 914	28 540 277	139 547 897	587 610 233	58 338 313	125 917 414	139 805 292	235 911 629	125 755 055	121 769 165	143 291 483
- rachats recettes minières	247 358 704	23 026 115	32 333 811	18 767 527	26 754 962	82 437 974	506 109 445	47 213 235	118 423 781	136 823 105	229 056 678	105 017 794	111 536 974	116 754 214
- Recettes pétrolières	-	-	-	-	1 676 801	57 062 387	75 923 203	10 678 387	7 432 384	2 742 879	6 606 210	139 278	5 249 016	2 913 890
- Pas de porte chinois	-	-	-	-	-	-	-	-	-	-	-	-	-	-
- Pas de porte minier	-	-	-	-	-	-	-	-	-	-	-	-	-	-
- Autres	19 351 240	4 755 512	324 901	51 387	108 514	47 536	5 577 586	446 690	61 249	239 308	248 742	20 597 983	4 983 175	23 623 379
2. Rachats Financements extérieurs	23 399 652	-	-	-	-	-	-	-	-	-	-	-	-	-
- IDA	-	-	-	-	-	-	-	-	-	-	-	-	-	-
- BAD	23 399 652	-	-	-	-	-	-	-	-	-	-	-	-	-
3. Achats interbancaires(Adjudications)	-	-	-	-	-	-	-	-	-	-	-	-	-	-
4. Swap (Achats)	-	-	-	-	-	-	-	-	-	-	-	-	-	-
C. FPCE/FRPC	-	-	-	-	-	-	-	-	-	-	-	-	-	-
II. DEPENSES	912 899 152	90 477 170	71 714 909	39 610 742	86 629 890	125 327 805	881 978 201	71 582 149	62 294 753	133 490 291	112 288 802	146 588 738	149 645 314	211 898 439
A. Dépenses du Trésor	512 982 471	24 529 564	48 514 938	29 963 258	57 481 324	103 840 032	599 983 291	59 564 827	48 520 451	103 113 005	99 215 132	125 117 780	131 882 120	189 301 637
1. Service de la dette extérieure	160 413 867	41 317	13 244 472	2 829 775	22 663 915	3 454 250	120 806 416	7 688 290	2 906 686	27 148 830	11 546 232	4 417 978	4 362 650	24 868 655
2. Paiements diverses créances	44 939 158	3 390 752	3 276 211	2 834 333	576 211	576 211	22 959 617	576 211	576 211	576 211	576 211	576 211	576 211	576 211
- Créance Demimpex (Office des Routes) I et II	2 241 374	-	-	-	-	-	-	-	-	-	-	-	-	-
- Créance Demimpex 510 VEHICULES	1 120 687	-	-	-	-	-	-	-	-	-	-	-	-	-
- TELECONSULT	691 663	-	-	-	-	-	-	-	-	-	-	-	-	-
- Frais Financiers Chute Katende 9 M	295 782	114 541	-	44 656	-	-	331 620	-	-	-	-	-	-	-
- Frais Financiers Chute Katende 21 M	4 664 401	-	-	-	-	-	-	-	-	-	-	-	-	-
- Créances Raw Bank Chute Katende 21 M	-	-	-	-	-	-	-	-	-	-	-	-	-	-
- Créances Sté de distribution Intern. Mat. Agricole.	31 913 466	2 700 000	2 700 000	2 213 466	-	-	15 713 466	-	-	-	-	-	-	-
- Créances FLY CONGO et CENI (HMIE)	-	-	-	-	-	-	-	-	-	-	-	-	-	-
- Créances Angelin Ocean Trade	576 211	576 211	576 211	576 211	576 211	576 211	6 914 531	576 211	576 211	576 211	576 211	576 211	576 211	576 211
- Créances MAKOBOLA	3 435 575	-	-	-	-	-	-	-	-	-	-	-	-	-
- Créances Grands hotels	-	-	-	-	-	-	-	-	-	-	-	-	-	-
- Sintmex	-	-	-	-	-	-	-	-	-	-	-	-	-	-
3. Fonctionnement	307 629 446	21 097 496	31 994 254	24 299 150	34 241 198	99 809 571	456 217 257	51 300 326	45 037 554	75 387 964	87 092 699	120 123 591	127 519 470	164 432 982
- Représentations diplomatiques	17 225 056	287 236	1 357 013	3 648 778	2 164 129	4 025 875	20 928 858	1 288 880	2 479 936	2 634 757	340 733	3 810 495	2 843 807	2 108 430
- Fournisseurs étrangers	48 939 317	8 730 365	7 306 431	4 278 401	3 855 834	20 964 467	99 172 209	6 335 048	7 173 312	8 129 644	39 095 176	14 590 839	22 969 500	44 277 063
- Institutions	71 527 658	3 999 668	11 313 272	8 182 168	11 216 162	24 210 715	137 281 260	8 743 896	21 057 285	18 811 721	25 108 159	23 420 349	24 650 786	33 248 674
- CENI	78 040 793	-	460 000	342 827	7 000 000	32 113 931	78 880 735	16 995 281	26 332 905	53 844 127	3 963 863	59 928 779	43 598 272	43 598 272
- Parlementaires	-	-	-	-	-	-	-	-	-	-	-	-	-	-
- Armée	12 457 036	505 000	2 048 698	-	1 061 559	8 490 350	20 538 324	1 291 280	1 850 443	4 997 269	5 295 118	9 090 034	8 299 786	20 964 769
- Missions et Soins de santé	54 021 607	6 970 876	8 092 117	5 099 386	7 541 370	7 960 270	70 828 608	9 448 537	8 246 411	7 009 882	10 032 836	9 683 153	8 548 228	10 206 889
- Diverses Contributions de la RDC	22 754 463	604 351	1 128 668	2 747 591	1 402 145	2 043 965	28 241 934	2 715 086	2 534 347	6 558 119	3 083 565	5 684 597	278 584	10 028 885
- Autres	2 663 515	-	288 055	-	-	-	345 331	-	-	913 668	173 248	-	-	-
B. Dépenses de la BCC	399 916 681	65 947 606	23 199 971	9 647 484	29 148 566	21 487 773	281 994 910	12 017 322	13 774 302	30 377 286	13 073 670	21 470 958	17 763 194	22 596 802
1. Remboursement créances	75 092 690	6 686 900	16 091 866	6 874 578	18 820 364	7 031 371	89 854 895	7 059 484	7 175 198	19 370 552	-	7 087 893	6 948 866	6 955 647
- FMI	71 523 487	6 686 900	16 091 866	6 874 578	18 820 364	7 031 371	89 854 895	7 059 484	7 175 198	19 370 552	-	7 087 893	6 948 866	6 955 647
- Autres engagements de la BCC	3 569 203	-	-	-	-	-	-	-	-	-	-	-	-	-
2. Frais financiers	10 097 815	1 655 849	1 058 700	309 310	619 044	932 901	14 699 115	845 704	2 801 739	2 390 677	1 668 252	3 175 957	1 591 213	2 477 449
- Intérêts débiteurs et autres charges/FMI	400 832	-	-	-	-	-	3 136 770	-	1 386 617	-	12 171	1 458 457	-	-
- Frais financiers/engagement de la BCC	-	-	-	-	-	-	1 276 600	-	-	-	-	-	-	-
- Commissions sur paiements	9 696 983	1 655 849	1 058 700	309 310	619 044	932 901	10 285 745	845 704	1 415 122	2 390 677	1 656 081	1 717 500	1 591 213	2 477 449
3. Fonctionnement	33 536 064	1 614 186	5 950 317	2 339 427	5 579 858	8 327 776	47 606 524	3 855 011	2 797 365	5 597 480	7 106 125	11 028 947	7 606 043	9 207 261
- Fournisseurs étrangers	5 340 042	668 257	646 012	353 995	1 318 636	762 991	7 592 543	1 061 288	766 316	2 309 174	2 122 590	3 034 008	1 474 272	5 712 544
- Fournisseurs locaux	-	-	-	-	-	-	-	-	-	-	-	-	-	-
- Missions et Soins de santé	6 127 220	435 276	537 083	138 287	625 104	383 417	4 998 332	477 554	368 408	408 757	603 300	511 228	349 128	321 913
- HDM	9 161 961	-	3 326 278	444 116	149 398	2 666 099	14 211 641	289 542	62 167	1 092 653	4 002 903	3 860 667	4 117 512	632 455
- Frais d'administration et de gestion	12 803 997	510 653	1 435 945	1 264 529	3 481 720	4 505 269	20 104 771	1 993 127	1 600 475	1 700 631	377 333	3 623 044	1 631 816	2 540 349
- Liquidation Banque congolaise	-	-	-	-	-	-	-	-	-	-	-	-	33 315	-
- Autres	102 483	5 000	138 500	5 000	10 000	699 236	33 500	33 500	86 264	86 264	1 299 293	178 162	1 617 072	3 956 445
4. Investissements	12 940 113	490 670	99 088	124 170	629 300	5 195 725	11 915 377	257 123	1 000 000	18 578	1 299 293	178 162	35 540	35 469
a. Investissements de modernisation	3 639 993	81 916	99 088	-	629 300	1 161 936	4 036 064	257 123	1 000 000	18 578	1 299 293	178 162	35 540	35 469
- V.Sat	-	-	-	-	-	-	-	-	-	-	-	-	-	-
- Système National des paiements et Réglementation	-	-	-	-	-	-	-	-	-	-	-	-	-	-
- Modernisation de la Direction de la Trésorerie	356 787	-</												

Tableau III.7

POSITION NETTE DE CHANGE D' AUTRES INSTITUTIONS DES DEPOTS ⁽¹⁾

(en milliers de USD)

	2016	2017					2018					
	Année (p)	Janvier (p)	Mars (p)	Juin (p)	Sept. (p)	Déc. (p)	Année (p)	Janvier (p)	Février (p)	Mars (p)	Avril (p)	Mai (p)
1. Position nette en début période (a)	-29 925	22 081	-11 594	-12 527	16 568	-58 628	22 081	322 833	408 266	297 326	27 825	314 865
2. Différence des cours	150 239	269	4 477	3	-33 757	-468	-8 845	687	-77 960	-305 890	301 051	-17 480
3. Position nette en début période (b)	120 314	22 350	-7 118	-12 524	-17 189	-59 096	13 236	323 520	330 306	-8 564	328 876	297 385
4. Recettes	5 053 576	587 525	234 846	101 160	726 188	1 726 350	8 429 912	883 756	797 386	920 847	775 694	97 158
- Exportations	1 841 832	205 554	64 884	40 161	345 530	369 779	2 635 400	385 961	400 569	450 992	366 463	34 933
- Invisibles	3 211 744	381 971	169 962	60 999	380 658	1 356 571	5 794 512	497 795	396 817	469 854	409 231	62 225
5. Dépenses	2 208 069	175 718	143 882	66 257	187 058	209 459	1 994 392	255 380	184 581	123 835	337 559	41 497
- Importations	870 195	72 801	62 044	21 845	61 492	72 361	647 200	70 657	77 559	69 260	83 014	20 259
- Invisibles	1 337 874	102 917	81 838	44 412	125 566	137 098	1 347 192	184 723	107 021	54 575	254 545	21 237
6. Solde (4 -5)	2 845 507	411 807	90 964	34 903	539 130	1 516 891	6 435 520	628 376	612 805	797 012	438 135	55 661
7. Solde des moyens de couverture	-2 943 740	-407 716	-99 190	-39 522	-507 165	-1 134 962	-6 125 923	-543 630	-645 786	-760 622	-452 146	-50 235
8. Position nette à fin période (3+6+7)	22 081	26 441	-15 344	-17 143	14 776	322 833	322 833	408 266	297 326	27 825	314 865	302 811

Source : - Banque Centrale Congo.

(1) Au cours du dernier jour de la période.

(a) Cours initial.

(b) Cours actuel.

(p) Provisoire

Tableau III.8

ÉVOLUTION DES COURS MOYENS MENSUELS DES MATIÈRES PREMIÈRES D'ORIGINE MINÉRALE

Produits et marchés	Cotations	Moyenne 2015	2016	2017						2018						
			Décembre	Janvier	Mars	Juin	Septembre	Décembre	Moyenne	Janvier	Février	Mars	Avril	Mai	Juin	Juillet
- Cuivre (LME)	\$/tm	5 509,01	5 662,05	5 706,68	5 824,52	5 682,73	6 595,52	6 791,20	6 154,98	7 080,04	7 009,70	6 809,16	6 825,55	6 820,65	6 962,10	6 267,68
- Zinc (LME)	\$/tm	1 933,04	2 656,02	2 691,64	2 782,50	2 562,64	3 110,29	3 188,10	2 889,18	3 419,45	3 543,93	3 292,75	3 204,38	3 053,50	3 097,90	2 672,82
- Cobalt (Londres)	\$/lb	13,51	13,85	14,20	21,53	27,19	29,88	32,08	25,99	34,33	37,96	39,51	43,52	44,14	42,91	40,09
- Diamant Congo (CEEC)	\$/carat	15,02	13,64	10,95	12,37	13,10	10,54	16,85	12,03	10,86	11,61	13,75	14,09	11,60	12,33	...
- Coltan (Londres)	\$/lb	77,98	55,00	55,00	63,33	65,68	76,55	85,10	69,42	87,50	87,80	94,73	98,24	101,07	101,50	106,95
- Or (New York)	\$/o.t	1 161,09	1 152,19	1 191,23	1 231,15	1 261,98	1 317,19	1 265,72	1 258,11	1 330,25	1 334,05	1 326,87	1 335,62	1 272,15	1 282,59	1 238,66
- Argent (New York)	cts/o.t	1 571,95	1 634,27	1 660,70	1 759,78	1 697,05	1 745,38	1 623,10	1 705,35	1 715,27	1 667,90	1 648,82	1 663,38	1 647,04	1 652,57	1 573,86
- Pétrole :																
- Brent (Londres)	\$/baril	53,63	55,08	55,62	52,67	47,58	55,41	64,10	54,86	68,98	65,62	66,76	71,76	77,03	75,94	74,82
- WTI (New York)	\$/baril	48,91	53,33	54,99	50,11	45,35	49,82	57,92	51,34	63,71	62,11	62,96	66,47	69,84	67,26	70,57

Source : Bourse -Les Echos.

Pour mémoire : Once troy (o.t) = 31,103 g et lb = 0,453 kg.

48

Tableau III.8. bis

ÉVOLUTION DES COURS MOYENS MENSUELS DES MATIÈRES PREMIÈRES D'ORIGINE AGRICOLE

Produits et marchés	Cotations	Moyenne 2015	2016	2017						2018						
			Décembre	Janvier	Mars	Juin	Septembre	Décembre	Moyenne	Janvier	Février	Mars	Avril	Mai	Juin	Juillet
- Huile de palme (Kuala Lumpur) ⁽¹⁾	Riggints/tm	2 204,98	3 150,36	3 192,36	2 880,87	2 591,36	2 768,81	2 462,50	2 761,12	2 513,41	2 511,10	2 436,23	2 399,14	2 398,87	2 330,71	2 197,77
- Café Arabica (New York)	Cts/lb	132,86	138,77	148,18	140,33	124,15	132,31	121,68	132,99	122,99	121,46	119,64	117,12	119,34	118,47	111,14
- Café Robusta (Londres)	\$/tm	1 714,21	2 076,05	2 218,59	2 153,91	2 044,05	2 006,48	1 724,10	2 034,67	1 758,77	1 790,65	1 791,18	1 727,29	1 751,48	1 721,38	1 736,59
- Caoutchouc (Singapour)	Cts/kg	155,62	218,48	253,45	235,66	177,80	181,39	161,79	199,64	167,39	173,42	174,59	170,75	167,90	154,95	146,22
- Cacao (New York)	\$/tm	2 918,69	3 163,00	3 163,00	3 163,00	3 163,00	2 548,00	1 907,55	2 831,25	1 938,09	2 101,00	2 504,82	2 661,86	2 713,87	2 444,38	2 377,36
- Coton (New York)	Cts/lb	63,26	70,66	73,16	78,08	74,07	71,32	75,52	73,60	80,36	77,73	82,82	83,23	86,87	89,22	87,52
- Bois (Chigago) ⁽²⁾	\$/bdft	269,06	317,02	320,50	364,04	361,77	388,80	434,66	384,17	468,78	501,45	501,83	541,67	605,83	567,83	517,29

Source : Bourse -Les Echos.

(1) - Riggints monnaie de Kuala Lumpur : 25 riggints = 5 euros.

(2) - Bdft (Board foot) : 1 bdft = 2,35973722 liters.

ÉVOLUTION DES VALEURS A L'EXPORTATION DE DIAMANT

(en milliers de USD)

Périodes	2012		2013		2014		2015		2016		2017		2018	
	DIAMANT	DIAMANT	DIAMANT	DIAMANT	DIAMANT	DIAMANT	DIAMANT	DIAMANT	DIAMANT	DIAMANT	DIAMANT	DIAMANT	DIAMANT	DIAMANT
	C.A.	INDUSTRIEL ⁽¹⁾	C.A.	INDUSTRIEL ⁽¹⁾	C.A.	INDUSTRIEL ⁽¹⁾	C.A.	INDUSTRIEL ⁽¹⁾	C.A.	INDUSTRIEL ⁽¹⁾	C.A.	INDUSTRIEL ⁽¹⁾	C.A.	INDUSTRIEL ⁽¹⁾
Janvier	15 496,48	-	15 990,84	-	18 252,23	-	797,71	112,62	16 138,91	365,57	7 233,11	443,11	11 033,94	1 966,28
Février	32 922,17	-	12 169,91	-	20 119,41	-	768,89	107,59	14 570,27	4 179,73	13 887,15	6 365,66	12 147,64	-
Mars	24 599,86	-	19 182,08	-	14 186,57	-	1 260,67	246,99	11 492,08	6 937,23	12 516,43	269,96	11 564,38	10 090,52
Avril	19 669,42	-	19 658,96	-	13 793,08	-	1 163,32	134,45	13 549,28	4 848,84	9 995,26	9 492,46	6 958,29	6 653,11
Mai	21 900,60	-	18 242,24	-	15 491,20	-	850,23	270,23	15 769,69	145,01	12 083,25	161,87	6 409,98	3 890,21
Juin	23 075,38	-	11 747,00	-	21 679,35	-	1 050,91	324,65	13 744,39	7 061,30	7 231,93	12 138,78	9 607,11	13 864,70
Juillet	16 648,21	-	22 342,55	-	19 051,42	-	700,18	134,22	17 175,78	6 174,34	13 177,37	1 080,40
Août	25 504,10	-	17 911,28	-	12 257,09	-	775,70	56,75	16 447,24	-	13 416,32	41,10		
Septembre	19 621,61	-	18 358,22	-	15 577,99	-	1 874,95	131,88	14 067,11	10 462,92	13 050,01	6 557,45		
Octobre	23 844,28	-	24 634,56	-	21 144,91	-	1 079,44	148,82	24 066,77	5 638,83	13 900,34	7 692,93		
Novembre	27 518,55	-	21 632,88	100 093,00	18 365,45	-	1 299,12	366,55	8 110,28	1 665,58	14 900,98	8 901,23		
Décembre	15 879,78	-	21 003,65	-	17 647,47	-	1 440,07	693,27	9 466,98	7 220,93	15 881,45	7 000,68		
TOTAL	266 680,44	-	222 874,18	100 093,00	207 566,17	-	13 061,19	2 728,02	174 598,78	54 700,28	147 273,63	60 145,64	57 721,33	36 464,81

Sources : - Ministères des Mines (Commission interministérielle d'Harmonisation et de Consolidation des Statistiques Minières (CTCPM), à partir de 2014.

- Rapports Ministère des Mines et du Centre d'Évaluation, d'Expertise et de Certification des Substances Minérales Précieuses et Semi-précieuses (C.E.E.C.), avant 2014.

(1) Il s'agit de la production industrielle exportée par la SACIM, Sté SAGA SPRL, Sté Minière de Lupatapata (SMDL).

Tableau III. 10

SERVICE DE LA DETTE EXTÉRIEURE PAR GROUPES DES CRÉANCIERS DU 01^{er} JANVIER AU 29 JUIN 2018
(en milliers de USD)

CRÉANCIERS	Service prévu	Service effectué	Ecart	Taux d'exécution
INSTITUTIONS MULTILATÉRALES	146 806,4	101 258,6	-45 547,8	69,0
CLUB DE LONDRES	-	1 540,6	1 540,6	-
CLUB DE KINSHASA	26 979,8	32 852,9	5 873,1	121,8
CLUB DE PARIS	23 279,3	3 409,3	-19 870,1	14,6
Total	197 065,6	139 061,4	-58 004,2	70,6

Sources : Direction Générale de la Dette Publique (DGDP) et Banque Centrale du Congo.

Tableau III. 11

EXÉCUTION MENSUELLE DU SERVICE DE LA DETTE PAR GROUPES DES CRÉANCIERS
(en USD)

CRÉANCIERS	2 015	2016	2 017						2 018							
	Cumul	Cumul	Janvier	Mars	Juin	Septembre	Décembre	Cumul	Janvier	Février	Mars	Avril	Mai	Juin	Juillet	Cumul
Institutions multilatérales	135 260 496,0	141 627 747,5	6 728 216,6	16 091 866,3	9 704 319,3	19 131 493,5	9 700 594,3	143 763 784,6	14 261 011,5	9 561 865,6	22 295 842,0	7 428 526,4	11 031 879,1	9 770 913,6	26 908 555,9	101 258 594,2
dont : - FMI	38 877 912,5	78 479 589,0	6 686 899,8	16 091 866,3	6 874 577,7	18 820 363,8	7 031 371,3	92 991 665,0	7 059 483,7	8 561 814,7	19 370 552,0	12 171,0	8 546 350,0	6 948 866,4	6 955 647,0	57 454 884,7
Club de Londres	-	-	-	-	-	-	-	-	-	-	-	-	-	1 540 602,7	-	1 540 602,7
Club de Kinshasa	29 602 112,6	36 593 128,0	-	13 244 472,2	-	22 255 559,8	550 000,0	48 352 994,3	486 913,8	1 906 634,9	23 913 184,7	3 928 235,2	1 932 448,9	-	685 500,9	32 852 918,3
Club de Paris	70 192 838,6	58 022 926,1	-	-	-	-	-	19 978 764,8	-	-	-	249 718,3	-	-	3 159 549,2	3 409 267,5
Total	235 055 447,2	236 243 801,7	6 728 216,6	29 336 338,5	9 704 319,3	41 387 053,3	10 250 594,3	212 095 543,7	14 747 925,2	11 468 500,5	46 209 026,6	11 606 479,9	12 964 328,1	11 311 516,4	30 753 606,0	139 061 382,7

Source : Direction des Opérations Bancaires et des Marchés - BCC.

Tableau III. 12

ÉVOLUTION MENSUELLE DES RÉSERVES DE CHANGE AU SENS LARGE ⁽¹⁾
(en millions de USD)

	2015	2016	2017												2018						
	décembre	décembre	janvier	février	mars	avril	mai	juin	juillet	août	septembre	octobre	novembre	décembre	janvier	février	mars	avril	mai	juin	juillet
En millions de USD	3 035,69	2 467,05	2 620,99	2 582,04	2 482,91	2 610,98	2 496,72	2 525,11	2 623,21	2 669,10	2 840,48	2 950,98	3 068,29	3 142,45	3 148,04	3 268,88	3 314,33	3 505,12	3 527,31	3 531,78	...
En mois d'importations	2,89	2,52	2,67	2,63	2,53	2,66	2,55	2,58	2,68	2,72	2,90	3,01	3,13	3,20	3,10	3,22	3,26	3,45	3,47	3,48	...
dont a) semaines d'importations	12	10	11	11	10	11	11	11	11	11	12	13	13	13	13	13	14	14	15	15	...
et b) jours d'importations	4	6	4	3	7	4	0	1	4	6	4	0	4	6	3	7	1	7	0	0	...

Source : Direction de la Recherche et des Statistiques - BCC.

(1) Réserves de change incluant les dépôts des banques en monnaies étrangères.

52

Tableau III. 12 bis

ÉVOLUTION MENSUELLE DES RÉSERVES DE CHANGE AU SENS STRICT ⁽²⁾
(en millions de USD)

	2015	2016	2017												2018						
	décembre	décembre	janvier	février	mars	avril	mai	juin	juillet	août	septembre	octobre	novembre	décembre	janvier	février	mars	avril	mai	juin	juillet
En millions de USD	1 403,58	845,44	786,28	753,79	735,92	738,08	717,24	709,27	730,30	667,26	660,42	737,62	802,06	844,02	841,39	927,99	972,45	1 167,15	1 188,30	1 191,87	1 147,43
En mois d'importations	1,34	0,86	0,80	0,76	0,75	0,75	0,73	0,72	0,74	0,68	0,67	0,75	0,81	0,86	0,83	0,91	0,96	1,15	1,17	1,17	1,13
dont a) semaines d'importations	5	3	3	3	3	3	3	3	3	2	2	3	3	3	3	3	4	4	5	5	4
et b) jours d'importations	6	5	3	2	1	1	1	0	0	7	6	2	4	5	4	7	1	7	0	0	6

Source : Direction des Opérations Bancaires et des Marchés - BCC.

(2) Réserves de change tirées exclusivement du budget en devises de la BCC.

Graphique III.1 Évolution des cours indicatif et parallèle moyen

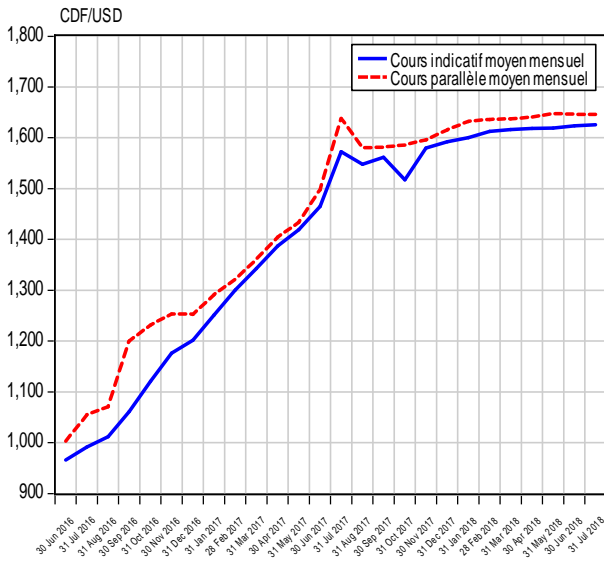

Graphique III.2 Évolution de l'écart en % entre le cours indicatif et le cours parallèle

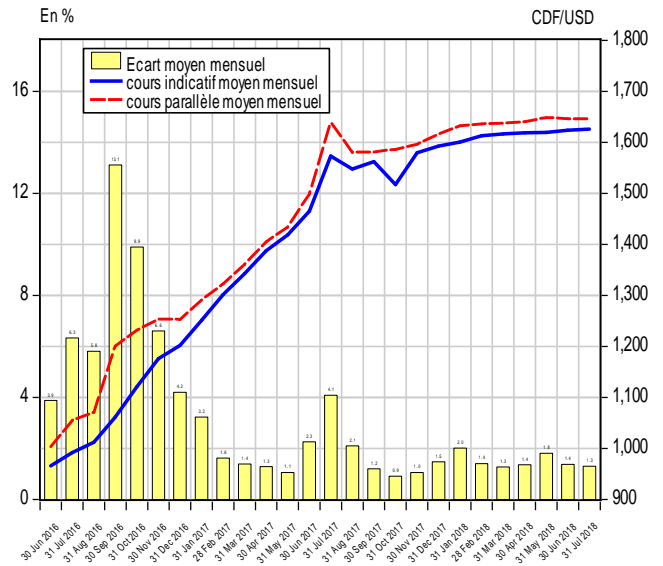

Graphique III.3 Évolution du solde des transactions mensuelles sur le marché des changes

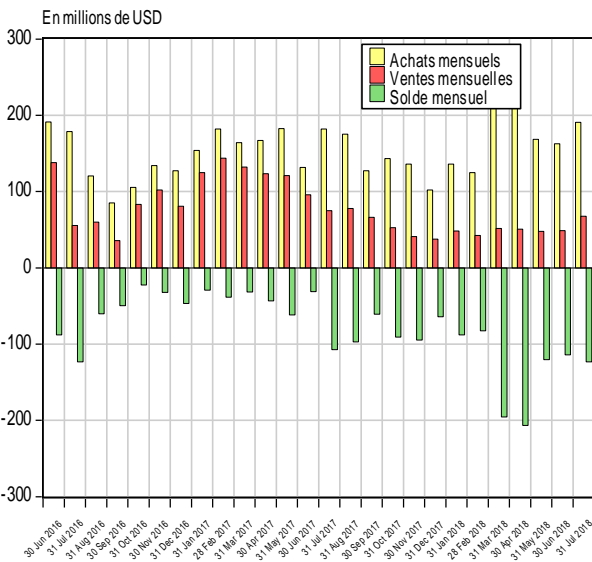

Graphique III.4 Évolution des transactions mensuelles sur le marché des changes

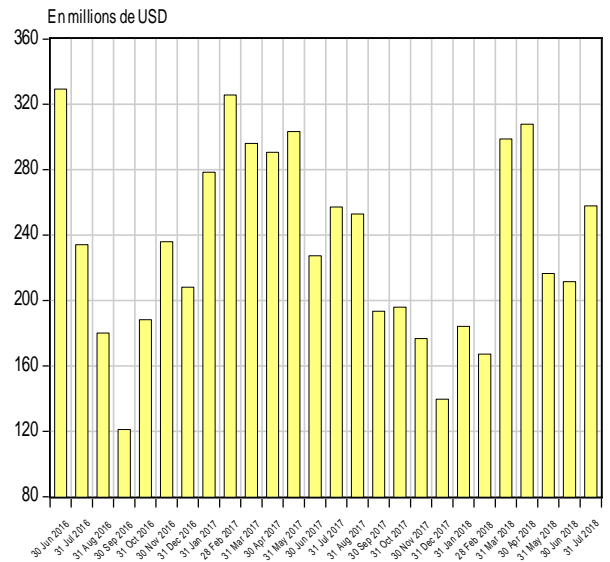

Graphique III.5 Évolution mensuelle du solde budgétaire en devises

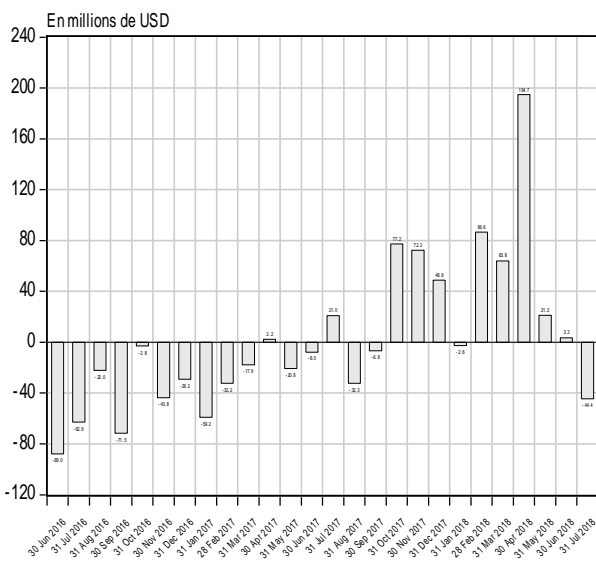

Graphique III.6 Évolution mensuelle des réserves internationales

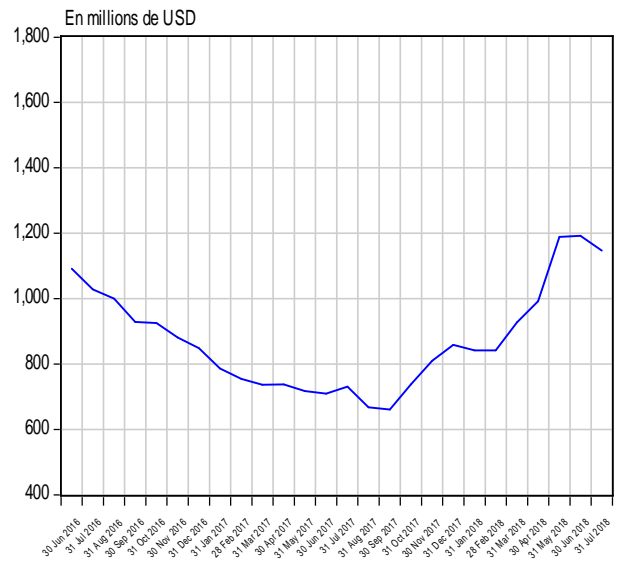

Source : Direction de la Recherche et des Statistiques sur base des données communiquées par la Direction des Opérations Bancaires et des Marchés.

Graphique III.7 Évolution des cours du cuivre et du zinc sur le marché de Londres

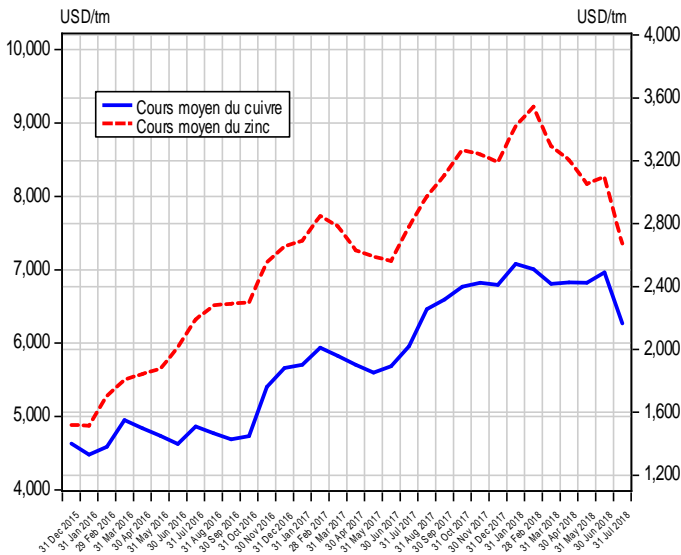

Graphique III.8 Évolution des cours du cobalt et coltan sur le marché de Londres

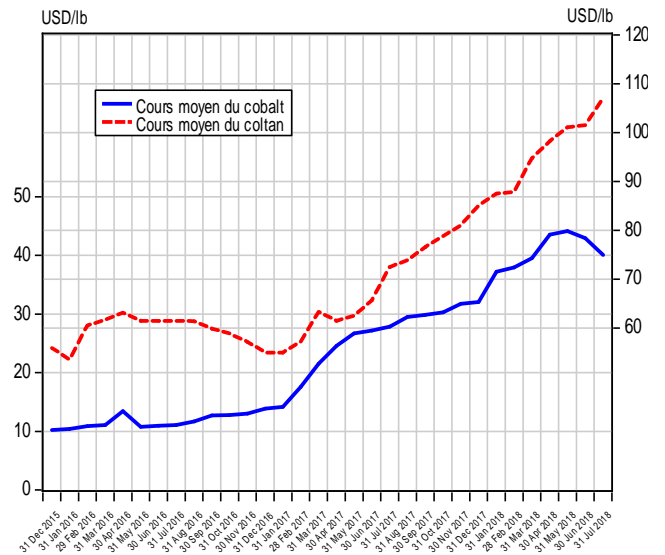

Graphique III.9 Évolution des cours de l'or et de l'argent sur le marché de New York

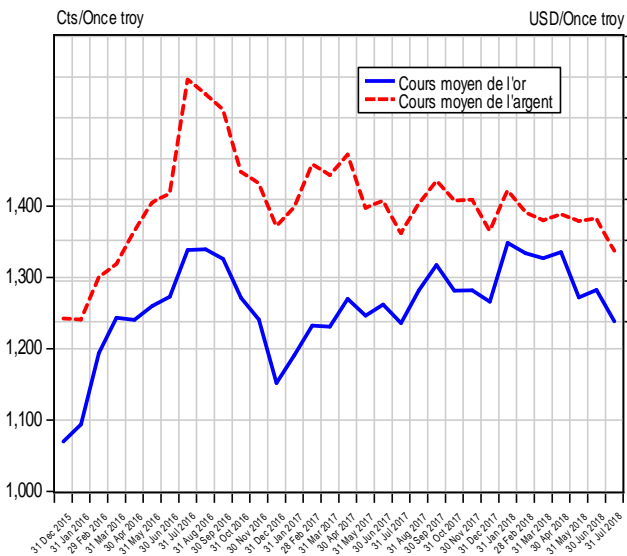

Graphique III.10 Évolution du cours du pétrole sur le marché international

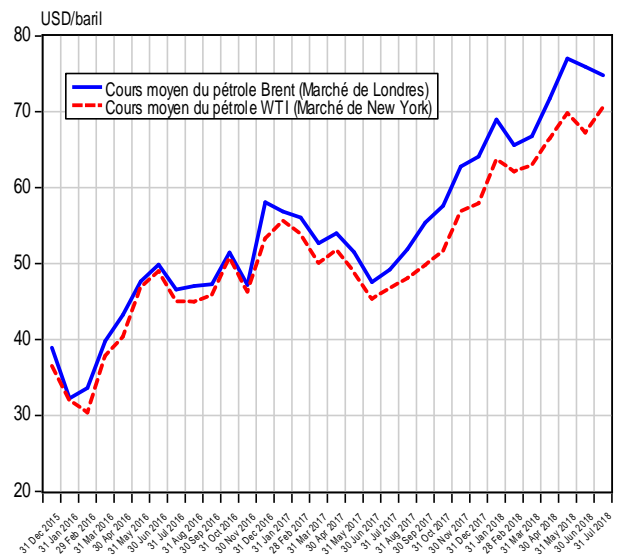

Graphique III.11 Évolution des cours du café et du cacao sur le marché international

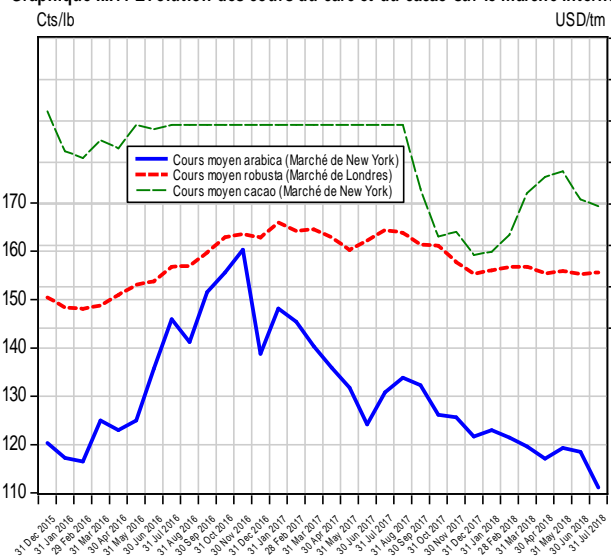

Graphique III.12 Évolution du cours du coton sur le marché de New York

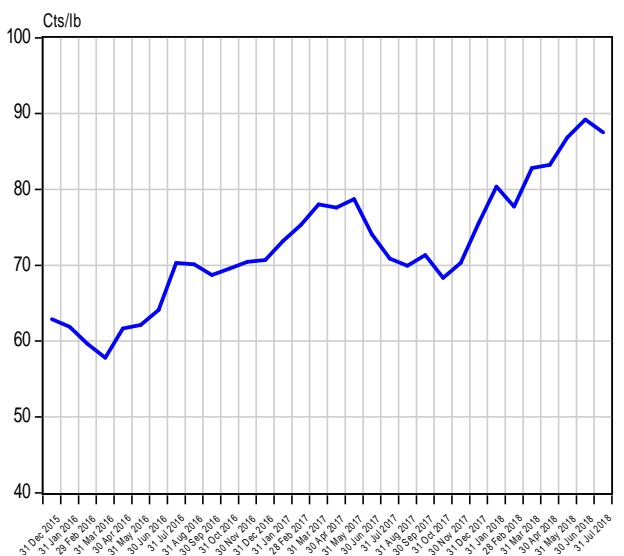

Source : Direction de la Recherche et des Statistiques sur base des données de la Bourse Les Echos.fr (Cf. Tableaux III.8 et III.8 bis)

Tableau IV. 1**SITUATION DES INSTITUTIONS DE DÉPÔTS ⁽¹⁾**

(En millions de CDF)

Rubriques	2 017				2 018						
	MARS	JUIN	SEPTEMBRE	DÉCEMBRE (p)	JANVIER ^(p)	FÉVRIER (p)	MARS (p)	AVRIL (p)	MAI (p)	JUIN (p)	JUILLET (p)
1. AVOIRS EXTÉRIEURS NETS (a-b)	1 280 005	1 738 422	2 220 557	2 644 782	2 860 797	3 028 026	3 253 926	3 605 457	3 539 740	3 651 508	4 150 505
a) Avoirs	3 114 558	3 531 382	4 026 205	4 570 272	4 752 178	4 892 342	5 095 570	5 426 129	5 466 619	5 535 991	5 871 469
b) Engagements	1 834 554	1 792 961	1 805 647	1 925 489	1 891 381	1 864 316	1 841 645	1 820 672	1 926 879	1 884 483	1 720 964
2. AVOIRS INTÉRIEURS NETS (a+b+c)	4 618 478	5 044 073	5 199 852	4 965 114	5 164 712	5 190 264	5 067 199	4 828 608	5 016 936	5 118 173	4 778 703
a) Créances nettes sur l'Etat	225 259	328 369	214 630	264 188	227 880	85 475	-4 526	-322 545	-355 521	-359 822	-333 900
b) Crédits à l'économie	2 905 729	3 257 845	3 260 851	3 020 214	3 268 123	3 290 492	3 390 175	3 393 776	3 494 636	3 593 124	3 711 587
C) Autres Postes Nets	1 487 490	1 457 859	1 724 372	1 680 712	1 668 709	1 814 297	1 681 550	1 757 378	1 877 821	1 884 872	1 401 016
3. MASSE MONÉTAIRE (au sens large)	5 898 483	6 782 494	7 420 410	7 609 896	8 025 509	8 218 290	8 321 125	8 434 065	8 556 676	8 769 681	8 929 208
- Monnaie	1 654 559	1 754 272	1 816 673	1 985 284	2 044 114	2 030 934	2 106 355	2 118 650	2 084 160	2 089 925	2 194 881
- Quasi - monnaie	4 243 923	5 028 222	5 603 736	5 624 612	5 981 396	6 187 356	6 214 770	6 315 415	6 472 516	6 679 756	6 734 327

Source : Banque Centrale du Congo

(1) Il s'agit de la situation consolidée de la Banque Centrale du Congo et des Autres Institutions de Dépôts (Banques commerciales).

(p) : Provisoire

Tableau IV.2

LIQUIDITÉS MONÉTAIRES ET QUASI-MONÉTAIRES DES INSTITUTIONS DE DÉPÔTS

(En millions de CDF)

Rubriques	2 017				2 018						
	MARS	JUIN	SEPTEMBRE	DÉCEMBRE (p)	JANVIER (p)	FÉVRIER (p)	MARS (p)	AVRIL (p)	MAI (p)	JUIN (p)	JUILLET (p)
A. Circulation fiduciaire hors banques	1 073 426	1 164 492	1 175 873	1 355 225	1 225 346	1 269 487	1 324 586	1 331 390	1 378 271	1 407 286	1 371 195
- Circulation fiduciaire hors BCC	1 173 729	1 271 954	1 266 155	1 454 809	1 357 381	1 398 897	1 439 089	1 449 413	1 504 289	1 539 454	1 520 363
- Encaisses AID	-100 304	-107 462	-90 282	-99 583	-132 035	-129 410	-114 503	-118 023	-126 018	-132 168	-149 168
B. Dépôts à vue en MN	581 133	589 780	640 801	630 059	818 768	761 447	781 768	787 260	705 889	682 639	823 686
- B.C.C	11 399	13 953	16 262	19 626	18 298	17 388	14 221	14 137	10 749	13 743	20 104
- AID	569 734	575 827	624 539	610 432	800 470	744 059	767 547	773 123	695 139	668 897	803 582
C. Dépôts à terme	4 243 923	5 028 222	5 603 736	5 624 612	5 981 396	6 187 356	6 214 770	6 315 415	6 472 516	6 679 756	6 734 327
1. Dépôts à terme MN	57 242	63 537	77 946	45 841	45 864	61 105	64 307	66 640	72 870	74 247	90 529
- B.C.C.	-	-	-	-	-	-	-	-	-	-	-
- AID	57 242	63 537	77 946	45 841	45 864	61 105	64 307	66 640	72 870	74 247	90 529
2. Dépôts en devises	4 165 552	4 943 075	5 504 335	5 548 703	5 905 171	6 103 400	6 122 774	6 221 957	6 376 018	6 586 994	6 625 589
- B.C.C.	6 138	8 376	30 049	25 584	25 565	25 459	24 512	24 400	24 515	24 400	24 514
- AID	4 159 414	4 934 699	5 474 286	5 523 120	5 879 606	6 077 941	6 098 262	6 197 557	6 351 503	6 562 594	6 601 075
3. Provisions pour importations	21 129	21 610	21 455	30 068	30 361	22 851	27 689	26 818	23 628	18 514	18 209
- B.C.C.	4 709	5 487	5 937	6 112	6 414	6 384	6 419	6 381	6 381	6 381	6 043
- AID	16 420	16 123	15 519	23 957	23 947	16 468	21 271	20 438	17 248	12 134	12 167
TOTAL (A+B+C)	5 898 483	6 782 494	7 420 410	7 609 896	8 025 509	8 218 290	8 321 125	8 434 065	8 556 676	8 769 681	8 929 208

Source: Banque Centrale du Congo

(p) : Provisoire

Tableau IV.3

SITUATION DES INSTITUTIONS DE DÉPÔTS
(En millions de USD)

Rubriques	2 017				2 018						
	MARS	JUIN	SEPTEMBRE	DÉCEMBRE (p)	JANVIER (p)	FÉVRIER (p)	MARS (p)	AVRIL (p)	MAI (p)	JUIN (p)	JUILLET (p)
1. AVOIRS EXTÉRIEURS NETS (a-b)	937,5	1 158,2	1 417,2	1 661,4	1 781,7	1 875,0	2 011,3	2 227,6	2 184,7	2 246,3	2 553,5
a) Avoirs extérieurs	2 281,1	2 352,7	2 569,6	2 870,9	2 959,7	3 029,4	3 149,7	3 352,4	3 373,9	3 405,6	3 612,3
b) Engagements extérieurs	1 343,6	1 194,5	1 152,4	1 209,5	1 178,0	1 154,4	1 138,4	1 124,9	1 189,2	1 159,3	1 058,8
2. AVOIRS INTÉRIEURS NETS (a+b+c)	3 382,6	3 360,5	3 318,6	3 119,0	3 216,6	3 213,9	3 132,2	2 983,2	3 096,4	3 148,5	2 940,0
a) Créances nettes sur l'Etat	165,0	218,8	137,0	166,0	141,9	52,9	-2,8	-199,3	-219,4	-221,4	-205,4
b) Crédits à l'économie	2 128,1	2 170,4	2 081,1	1 897,2	2 035,4	2 037,5	2 095,5	2 096,8	2 156,8	2 210,4	2 283,5
c) Autres Postes Nets	1 089,4	971,3	1 100,5	1 055,8	1 039,3	1 123,4	1 039,4	1 085,8	1 159,0	1 159,5	861,9
3. MASSE MONÉTAIRE	4 320,0	4 518,7	4 735,8	4 780,3	4 998,4	5 088,9	5 143,5	5 210,8	5 281,0	5 394,8	5 493,4
- Monnaie	1 211,8	1 168,7	1 159,4	1 247,1	1 273,1	1 257,6	1 302,0	1 309,0	1 286,3	1 285,7	1 350,3
- Quasi - monnaie	3 108,2	3 349,9	3 576,4	3 533,2	3 725,3	3 831,3	3 841,5	3 901,8	3 994,7	4 109,2	4 143,1

Source : Banque Centrale du Congo

Taux de change USD/CDF

1 365,38 1 501,00 1 566,87 1 591,91 1 605,62 1 614,94 1 617,80 1 618,57 1 620,27 1 625,58 1 625,43

(Il s'agit du cours comptable à fin période)

Tableau IV.4

BILAN ANALYTIQUE DE LA BANQUE CENTRALE
(En millions de CDF)

Rubriques	2017				2018						
	MARS	JUIN	SEPTEMBRE	DÉCEMBRE(p)	JANVIER (p)	FÉVRIER (p)	MARS (p)	AVRIL (p)	MAI (p)	JUIN (p)	JUILLET (p)
1. AVOIRS EXTÉRIEURS NETS	-648 629	-712 517	-902 689	-567 615	-513 132	-448 276	-224 197	74 077	56 195	131 324	260 180
<i>AEN (en millions de USD)</i>	<i>-475</i>	<i>-475</i>	<i>-576</i>	<i>-357</i>	<i>-320</i>	<i>-278</i>	<i>-139</i>	<i>46</i>	<i>35</i>	<i>81</i>	<i>160</i>
a) Avoirs extérieurs	707 276	771 551	610 340	956 210	1 050 042	1 109 528	1 309 859	1 599 023	1 581 141	1 656 270	1 739 280
<i>Avoirs extérieurs (en millions de USD)</i>	<i>518</i>	<i>514</i>	<i>390</i>	<i>601</i>	<i>654</i>	<i>687</i>	<i>810</i>	<i>988</i>	<i>976</i>	<i>1 019</i>	<i>1 070</i>
b) Engagements extérieurs	1 355 905	1 484 068	1 513 030	1 523 825	1 563 174	1 557 805	1 534 056	1 524 947	1 524 947	1 524 946	1 479 100
<i>Engagements extérieurs (en millions de USD)</i>	<i>993</i>	<i>989</i>	<i>966</i>	<i>957</i>	<i>974</i>	<i>965</i>	<i>948</i>	<i>942</i>	<i>941</i>	<i>938</i>	<i>910</i>
2. AVOIRS INTÉRIEURS NETS	2 315 307	2 500 106	2 750 174	2 551 327	2 498 519	2 661 833	2 472 423	2 211 930	2 237 258	2 200 814	2 035 459
a) Crédit net à l'État	376 531	478 803	327 762	360 174	328 853	220 210	129 496	-171 348	-210 049	-208 367	-151 852
b) Créances sur les banques	447 271	507 339	803 520	662 703	562 677	764 132	603 589	620 980	625 613	503 794	610 082
c) Créances sur les Entreprises Publiques	1	1	1	1	1	1	1	1	1	1	1
d) Crédit à l'économie	11 931	12 890	15 163	18 124	18 741	18 941	20 244	20 501	25 683	25 398	33 215
e) Autres Postes nets	1 479 573	1 501 074	1 603 728	1 510 325	1 588 248	1 658 550	1 719 093	1 741 796	1 796 010	1 879 989	1 544 014
3. BASE MONÉTAIRE AU SENS LARGE	1 666 678	1 787 589	1 847 485	1 983 712	1 985 387	2 213 556	2 248 227	2 286 007	2 293 453	2 332 138	2 295 639
a) Base monétaire au sens strict	1 655 831	1 773 726	1 811 499	1 952 017	1 953 408	2 181 714	2 217 295	2 255 226	2 262 557	2 301 357	2 265 082
- Circulation fiduciaire	1 173 729	1 271 954	1 266 155	1 454 809	1 357 381	1 398 897	1 439 089	1 449 413	1 504 289	1 539 454	1 520 363
- Dépôts des banques	470 703	487 819	529 083	477 581	577 730	765 429	763 985	791 676	747 519	748 160	724 616
- Autres dépôts	11 399	13 953	16 262	19 626	18 298	17 388	14 221	14 137	10 749	13 743	20 104
b) Dépôts en devises	6 138	8 376	30 049	25 584	25 565	25 459	24 512	24 400	24 515	24 400	24 514
c) Provisions pour importations	4 709	5 487	5 937	6 112	6 414	6 384	6 419	6 381	6 381	6 381	6 043

Source : Banque Centrale du Congo

Tableau IV.5

SITUATION NETTE DE LA BANQUE CENTRALE DU CONGO

(En millions de CDF)

Rubriques	2 017				2 018						
	MARS	JUIN	SEPTEMBRE	DÉCEMBRE(p)	JANVIER (p)	FÉVRIER (p)	MARS (p)	AVRIL (p)	MAI (p)	JUIN (p)	JUILLET (p)
1. AVOIRS EXTÉRIEURS NETS (a-b)	-648 629	-712 517	-902 689	-567 615	-513 132	-448 276	-224 197	74 077	56 195	131 324	260 180
a) Avoirs extérieurs	707 276	771 551	610 340	956 210	1 050 042	1 109 528	1 309 859	1 599 023	1 581 141	1 656 270	1 739 280
b) Engagements extérieurs	1 355 905	1 484 068	1 513 030	1 523 825	1 563 174	1 557 805	1 534 056	1 524 947	1 524 947	1 524 946	1 479 100
2. AVOIRS INTÉRIEURS NETS (a+b+c)	2 315 307	2 500 106	2 750 174	2 551 327	2 498 519	2 661 833	2 472 423	2 211 930	2 237 258	2 200 814	2 035 459
a) Créances nettes sur l'État	376 531	478 803	327 762	360 174	328 853	220 210	129 496	-171 348	-210 049	-208 367	-151 852
b) Crédits à l'économie	459 203	520 229	818 684	680 827	581 419	783 073	623 834	641 482	651 297	529 192	643 298
c) Autres Postes Nets	1 479 573	1 501 074	1 603 728	1 510 325	1 588 248	1 658 550	1 719 093	1 741 796	1 796 010	1 879 989	1 544 014
3. BASE MONÉTAIRE	1 666 678	1 787 589	1 847 485	1 983 712	1 985 387	2 213 556	2 248 227	2 286 007	2 293 453	2 332 138	2 295 639
- Base Monétaire(sens strict)	1 655 831	1 773 726	1 811 499	1 952 017	1 953 408	2 181 714	2 217 295	2 255 226	2 262 557	2 301 357	2 265 082
- Dépôts en devises & provisions	10 847	13 863	35 986	31 695	31 979	31 842	30 931	30 781	30 896	30 781	30 557

Tableau IV. 6

SITUATION NETTE DES AUTRES INSTITUTIONS DE DÉPÔTS ⁽¹⁾

(En millions de CDF)

Rubriques	2 017				2 018						
	MARS	JUIN	SEPTEMBRE	DÉCEMBRE(p)	JANVIER	FÉVRIER	MARS	AVRIL	MAI	JUIN	JUILLET
A. AVOIRS DES A.I.D											
1. AVOIRS EXTÉRIEURS NETS (a-b)	1 928 634	2 450 939	3 123 247	3 212 397	3 373 929	3 476 303	3 478 122	3 531 380	3 483 545	3 520 184	3 890 326
a) Avoirs extérieurs	2 407 283	2 759 832	3 415 864	3 614 061	3 702 137	3 782 814	3 785 711	3 827 106	3 885 478	3 879 721	4 132 189
b) Engagements extérieurs	478 649	308 893	292 618	401 664	328 207	306 511	307 589	295 726	401 932	359 537	241 864
2. RÉSERVES (a+b)	556 220	586 060	625 114	582 014	753 604	889 115	848 373	832 132	845 737	878 384	862 959
a) Encaisses	100 304	107 462	90 282	99 583	132 035	129 410	114 503	118 023	126 018	132 168	149 168
b) Dépôts à la BCC	455 916	478 597	534 831	482 431	621 569	759 705	733 870	714 109	719 719	746 215	713 791
3. AVOIRS INTÉRIEURS NETS (a+b)	2 621 852	2 848 516	2 715 978	2 643 637	2 935 379	2 923 636	2 944 160	3 104 583	3 198 462	3 250 091	3 196 680
a) Crédits Intérieurs	2 742 525	3 094 521	3 132 554	2 906 103	3 148 409	3 136 816	3 235 908	3 222 076	3 323 480	3 416 270	3 496 324
b) Autres Postes Nets	-120 673	-246 005	-416 576	-262 466	-213 030	-213 180	-291 748	-117 493	-125 018	-166 179	-299 644
Avoirs = Engagements	5 106 705	5 885 514	6 464 338	6 438 048	7 062 912	7 289 053	7 270 655	7 468 096	7 527 744	7 648 659	7 949 965
B. ENGAGEMENTS DES A.I.D (1+2+3)											
1. DÉPÔTS (a+b)	4 786 391	5 574 063	6 176 771	6 179 393	6 725 939	6 883 105	6 930 115	7 037 320	7 119 512	7 305 738	7 495 186
a) Dépôts en Monnaie Nationale	626 977	639 364	702 485	656 273	846 333	805 164	831 854	839 763	768 009	743 144	894 112
- à vue	569 734	575 827	624 539	610 432	800 470	744 059	767 547	773 123	695 139	668 897	803 582
- à terme	57 242	63 537	77 946	45 841	45 864	61 105	64 307	66 640	72 870	74 247	90 529
b) Dépôts en Monnaies Etrangères	4 159 414	4 934 699	5 474 286	5 523 120	5 879 606	6 077 941	6 098 262	6 197 557	6 351 503	6 562 594	6 601 075
- à vue	2 815 123	3 377 153	3 746 607	3 738 028	4 001 822	4 154 375	4 126 674	4 284 557	4 395 723	4 595 712	4 602 587
- à terme	1 344 291	1 557 546	1 727 679	1 785 092	1 877 784	1 923 566	1 971 588	1 912 999	1 955 780	1 966 882	1 998 487
2. Crédit de la BCC	303 894	295 328	272 049	234 699	313 026	389 481	319 269	410 338	390 984	330 787	442 612
3. Provisions pour Importations	16 420	16 123	15 519	23 957	23 947	16 468	21 271	20 438	17 248	12 134	12 167

Source : Banque Centrale du Congo

(1) Il s'agit essentiellement des banques commerciales

(p) : Provisoire

Tableau IV.7

VENTILATION DES ÉMISSIONS MONÉTAIRES PAR COUPURE

(En millions de CDF)

BILLETS	2 017				2 018						
	MARS	JUIN	SEPTEMBRE	DÉCEMBRE	JANVIER	FÉVRIER	MARS	AVRIL	MAI	JUIN	JUILLET
20 000 FC	201 600,00	234 600,00	262 600,00	298 600,00	300 600,00	318 600,00	322 600,00	352 600,00	352 600,00	360 600,00	366 600,00
10 000 FC	253 600,00	294 100,00	324 100,00	364 600,00	367 100,00	386 100,00	386 100,00	391 600,00	391 600,00	393 600,00	394 600,00
5 000 FC	279 150,00	299 950,00	307 350,00	329 350,00	330 250,00	339 450,00	341 450,00	361 150,00	361 150,00	366 350,00	366 350,00
1 000 FC	429 600,00	514 050,00	546 150,00	570 400,00	574 600,00	583 400,00	585 400,00	603 750,00	603 750,00	634 370,00	640 370,00
500 FC	824 456,11	854 231,11	878 381,11	909 631,11	912 431,11	932 131,11	933 131,11	938 581,11	938 581,11	942 781,11	942 781,11
200 FC	144 666,79	145 606,79	146 406,79	158 976,79	159 626,79	161 476,79	162 176,79	164 376,79	165 876,79	168 476,79	168 976,79
100 FC	123 256,92	123 256,92	123 256,92	124 986,92	124 986,92	124 986,92	125 286,92	125 836,92	126 586,92	127 936,92	128 236,92
50 FC	53 719,52	54 594,52	54 704,52	54 714,52	54 714,52	54 714,52	54 714,52	55 059,52	55 559,52	55 714,52	55 964,52
20 FC	5 759	5 758,51	5 758,51	5 758,51	5 758,51	5 758,51	5 758,51	5 758,51	5 758,51	5 758,51	5 758,51
10 FC	2 143	2 143,08	2 143,08	2 143,08	2 143,08	2 143,08	2 143,08	2 143,08	2 143,08	2 143,08	2 143,08
5 FC	371	370,65	370,65	370,65	370,65	370,65	370,65	370,65	370,65	370,65	370,65
1 FC	41	41,12	41,12	41,12	41,12	41,12	41,12	41,12	41,12	41,12	41,12
50 CC	49	49,35	49,35	49,35	49,35	49,35	49,35	49,35	49,35	49,35	49,35
20 CC	15	14,97	14,97	14,97	14,97	14,97	14,97	14,97	14,97	14,97	14,97
10 CC	8	8,27	8,27	8,27	8,27	8,27	8,27	8,27	8,27	8,27	8,27
5 CC	3	3,01	3,01	3,01	3,01	3,01	3,01	3,01	3,01	3,01	3,01
1 CC	0	0,15	0,15	0,15	0,15	0,15	0,15	0,15	0,15	0,15	0,15
Total	2 318 438	2 528 778	2 651 338	2 819 648	2 832 698	2 909 248	2 919 248	3 001 343	3 004 093	3 058 218	3 072 268

61

Source : Banque Centrale du Congo

Tableau IV.8

VENTILATION DES ÉMISSIONS MONÉTAIRES EN VOLUME
(En milliers de billets)

BILLETS	2 017						2 018						
	MARS	JUIN	SEPTEMBRE	OCTOBRE	NOVEMBRE	DÉCEMBRE	JANVIER	FÉVRIER	MARS	AVRIL	MAI	JUIN	JUILLET
20 000 FC	100	500	-	850	200	750	100	900	200	1 500	-	400	300
10 000 FC	300	1 250	-	1 800	2 250	-	250	1 900	-	550	-	200	100
5 000 FC	-	2 400	-	1 920	400	2 080	180	1 840	400	3 940	-	1 040	-
1 000 FC	17 100	36 750	-	-	5 450	18 800	4 200	8 800	2 000	18 350	-	30 620	6 000
500 FC	-	38 350	-	26 400	8 000	28 100	5 600	39 400	2 000	10 900	-	8 400	-
200 FC	-	-	-	49 000	13 850	-	3 250	9 250	3 500	11 000	7 500	13 000	2 500
100 FC	-	-	-	17 300	-	-	-	-	3 000	5 500	7 500	13 500	3 000
50 FC	1 600	7 700	-	-	200	-	-	-	-	6 900	10 000	3 100	5 000
20 FC	-	-	-	-	-	-	-	-	-	-	-	-	-
10 FC	-	-	-	-	-	-	-	-	-	-	-	-	-
5 FC	-	-	-	-	-	-	-	-	-	-	-	-	-
1 FC	-	-	-	-	-	-	-	-	-	-	-	-	-
50 CC	-	-	-	-	-	-	-	-	-	-	-	-	-
20 CC	-	-	-	-	-	-	-	-	-	-	-	-	-
10 CC	-	-	-	-	-	-	-	-	-	-	-	-	-
5 CC	-	-	-	-	-	-	-	-	-	-	-	-	-
1 CC	-	-	-	-	-	-	-	-	-	-	-	-	-
TOTAL	19 100	86 950	-	97 270	30 350	49 730	13 580	62 090	11 100	58 640	25 000	70 260	16 900

Source : Banque Centrale du Congo

Tableau IV.9

ORIGINE DES VARIATIONS MENSUELLES DE LA MASSE MONÉTAIRE

(En millions de CDF)

Rubriques	2 017					2 018						
	JANVIER	MARS	JUIN	SEPTEMBRE	DÉCEMBRE (p)	JANVIER (p)	FÉVRIER (p)	MARS (p)	AVRIL (p)	MAI (p)	JUIN (p)	JUILLET (p)
A. Variations de la masse monétaire	+ 342 381	+ 60 632	+ 307 940	+ 176 956	- 23 128	+ 415 613	+ 192 781	+ 102 835	+ 112 940	+ 122 611	+ 213 004	+ 159 527
1. Monnaie fiduciaire	- 19 330	- 38 951	+ 37 453	+ 42 794	+ 54 449	+ 58 829	- 13 180	+ 75 421	+ 12 295	- 34 489	+ 5 765	+ 104 956
2. Monnaie scripturale	+ 361 712	+ 99 583	+ 270 487	+ 134 162	- 77 577	+ 356 783	+ 205 960	+ 27 414	+ 100 645	+ 157 101	+ 207 240	+ 54 571
B. Origines des variations	+ 342 381	+ 60 632	+ 307 940	+ 176 956	- 23 128	+ 415 613	+ 192 781	+ 102 835	+ 112 940	+ 122 611	+ 213 004	+ 159 527
1. Avoirs extérieurs nets	+ 369 480	- 174 556	+ 136 271	+ 142 285	- 26 093	+ 216 015	+ 167 229	+ 225 899	+ 351 531	- 65 717	+ 111 768	+ 498 998
2. Avoirs intérieurs nets	- 27 098	+ 235 188	+ 171 669	+ 34 671	+ 2 965	+ 199 597	+ 25 552	- 123 064	- 238 591	+ 188 328	+ 101 237	- 339 471
- Créances nettes sur l'État	- 70 275	+ 25 787	+ 62 131	+ 22 919	+ 134 788	- 36 308	- 142 405	- 90 001	- 318 019	- 32 976	- 4 301	+ 25 922
- Crédits à l'économie	+ 114 968	+ 89 614	+ 259 516	- 23 777	- 240 150	+ 247 909	+ 22 370	+ 99 683	+ 3 601	+ 100 861	+ 98 487	+ 118 463
- Autres Postes Nets	- 71 792	+ 119 788	- 149 978	+ 35 528	+ 108 328	- 12 003	+ 145 588	- 132 746	+ 75 827	+ 120 444	+ 7 051	- 483 856

Source : Banque Centrale du Congo

(p) : Provisoire

Tableau IV.10

ORIGINE DES VARIATIONS MENSUELLES DE LA MASSE MONÉTAIRE

(En %)

Rubriques	2 017				2 018						
	MARS	JUIN	SEPTEMBRE	DÉCEMBRE (p)	JANVIER (p)	FÉVRIER (p)	MARS (p)	AVRIL (p)	MAI (p)	JUIN (p)	JUILLET (p)
A. Variations de la masse monétaire	100	100	100	100	100	100	100	100	100	100	100
- Monnaie fiduciaire	-64,2	+12,2	+24,2	-235,4	+14,2	-6,8	+73,3	+10,9	-28,1	+2,7	+65,8
- Monnaie scripturale	+164,2	+87,8	+75,8	+335,4	+85,8	+106,8	+26,7	+89,1	+128,1	+97,3	+34,2
B. Origine des variations	+100	+100	+100	+100	+100	+100	+100	+100	+100	+100	+100
1. Avoirs extérieurs nets	-287,9	44,3	80,4	112,8	52,0	86,7	219,7	311,3	-53,6	52,5	312,8
2. Avoirs intérieurs nets	+387,9	+55,7	+19,6	-12,8	+48,0	+13,3	-119,7	-211,3	+153,6	+47,5	-212,8
- Créances nettes sur l'État	+42,5	+20,2	+13,0	-582,8	-8,7	-73,9	-87,5	-281,6	-26,9	-2,0	+16,2
- Crédits à l'économie	+147,8	+84,3	-13,4	+1 038,4	+59,6	+11,6	+96,9	+3,2	+82,3	+46,2	+74,3
- Autres Postes Nets	197,6	-48,7	20,1	-468,4	-2,9	75,5	-129,1	67,1	98,2	3,3	-303,3

Source : Banque Centrale du Congo

(p) : Provisoire

Tableau IV.11

SITUATION DES AVOIRS EXTÉRIEURS NETS DES ORGANISMES MONÉTAIRES

(En millions de CDF)

Rubriques	2 017				2 018						
	MARS	JUIN	SEPTEMBRE	DÉCEMBRE (p)	JANVIER (p)	FÉVRIER (p)	MARS (p)	AVRIL (p)	MAI (p)	JUIN (p)	JUILLET (p)
A. Avoirs extérieurs bruts (a+b)	3 114 558	3 531 382	4 026 205	4 570 272	4 752 178	4 892 342	5 095 570	5 426 129	5 466 619	5 535 991	5 871 469
a) Banque Centrale du Congo	707 276	771 551	610 340	956 210	1 050 042	1 109 528	1 309 859	1 599 023	1 581 141	1 656 270	1 739 280
1. Avoirs en DTS	225 018	213 290	162 752	142 569	135 767	122 748	91 925	91 385	91 385	91 385	76 088
2. Avoirs en devises	482 258	558 261	447 589	813 641	914 275	986 780	1 217 935	1 507 638	1 489 756	1 564 885	1 663 192
b) Autres Institutions de Dépôts	2 407 283	2 759 832	3 415 864	3 614 061	3 702 137	3 782 814	3 785 711	3 827 106	3 885 478	3 879 721	4 132 189
B. Engagements extérieurs (a+b)	1 833 419	1 792 960	1 805 648	1 925 489	1 891 381	1 864 316	1 841 645	1 820 672	1 926 879	1 884 483	1 720 964
a) Banque Centrale du Congo	1 354 770	1 484 067	1 513 030	1 523 824	1 563 174	1 557 805	1 534 056	1 524 947	1 524 947	1 524 946	1 479 100
1. FEC ⁽¹⁾	399 120	410 344	373 247	359 047	368 319	367 054	361 458	359 312	359 312	359 312	348 509
2. Autres engagements	7 767	8 706	9 227	9 423	9 667	9 633	9 487	9 430	9 430	9 430	9 147
3. FMI Allocations DTS	947 883	1 065 017	1 130 556	1 155 354	1 185 188	1 181 117	1 163 111	1 156 204	1 156 204	1 156 204	1 121 444
4. FMI, emprunt quote-part	0	0	0	0	0	0	0	0	0	0	0
b) Autres Institutions de Dépôts	478 649	308 893	292 618	401 664	328 207	306 511	307 589	295 726	401 932	359 537	241 864
C. Avoirs extérieurs nets (A - B)	1 280 005	1 738 422	2 220 557	2 644 782	2 860 797	3 028 026	3 253 926	3 605 457	3 539 740	3 651 508	4 150 505
a) Banque Centrale du Congo	-648 629	-712 517	-902 689	-567 615	-513 132	-448 276	-224 197	74 077	56 195	131 324	260 180
b) Autres Institutions de Dépôts	1 928 634	2 450 939	3 123 247	3 212 397	3 373 929	3 476 303	3 478 122	3 531 380	3 483 545	3 520 184	3 890 326

Source: Banque Centrale du Congo

(1) Facilité Élargie de Crédit du Fonds Monétaire International

(p) : Provisoire

Tableau IV.12

AVOIRS EXTÉRIEURS NETS DE LA BANQUE CENTRALE DU CONGO
(En millions de CDF)

Rubriques	2 017				2 018						
	MARS	JUIN	SEPTEMBRE	DÉCEMBRE(p)	JANVIER (p)	FÉVRIER (p)	MARS (p)	AVRIL (p)	MAI(p)	JUIN(p)	JUILLET(p)
1. AVOIRS EXTÉRIEURS BRUTS	707 276	771 551	610 340	956 210	1 050 042	1 109 528	1 309 859	1 599 023	1 581 141	1 656 270	1 739 280
a. AVOIRS EN DTS	225 018	213 290	162 752	142 569	135 767	122 748	91 925	91 385	91 385	91 385	76 088
b. AVOIRS EN DEVICES	482 258	558 261	447 589	813 641	914 275	986 780	1 217 935	1 507 638	1 489 756	1 564 885	1 663 192
2. ENGAGEMENTS EXTÉRIEURS BRUTS	1 354 770	1 484 067	1 513 030	1 523 824	1 563 174	1 557 805	1 534 056	1 524 947	1 524 947	1 524 946	1 479 100
a) FEC ⁽¹⁾	399 120	410 344	373 247	359 047	368 319	367 054	361 458	359 312	359 312	359 312	348 509
b) Autres engagements	7 767	8 706	9 227	9 423	9 667	9 633	9 487	9 430	9 430	9 430	9 147
c) FMI allocations DTS	947 883	1 065 017	1 130 556	1 155 354	1 185 188	1 181 117	1 163 111	1 156 204	1 156 204	1 156 204	1 121 444
d) FMI emprunt quote-part	0	0	0	0	0	0	0	0	0	0	0
3. AVOIRS EXTERIEURS NETS (1-2)	-648 629	-712 517	-902 689	-567 615	-513 132	-448 276	-224 197	74 077	56 195	131 324	260 180

Source: Banque Centrale du Congo.

(1) Facilité Élargie de Crédit du Fonds Monétaire International

(p) : Provisoire

Tableau IV.13

AVOIRS EXTÉRIEURS NETS DE LA BANQUE CENTRALE DU CONGO
(En millions de USD)

Rubriques	2 017				2 018						
	MARS	JUIN	SEPTEMBRE	DÉCEMBRE (p)	JANVIER (p)	FÉVRIER (p)	MARS (p)	AVRIL (p)	MAI (p)	JUIN (p)	JUILLET (p)
1. AVOIRS EXTÉRIEURS BRUTS	518	514	390	601	654	687	810	988	976	1 019	1 070
a. AVOIRS EN DTS	165	142	104	90	85	76	57	56	56	56	47
b. AVOIRS EN DEVICES	353	372	286	511	569	611	753	931	919	963	1 023
2. ENGAGEMENTS EXTÉRIEURS BRUTS	992	989	966	957	974	965	948	942	941	938	910
a. FEC ⁽¹⁾	292	273	238	226	229	227	223	222	222	221	214
b. Autres engagements	6	6	6	6	6	6	6	6	6	6	6
c. FMI allocations DTS	694	710	722	726	738	731	719	714	714	711	690
d. FMI emprunt quote-part	0	0	0	0	0	0	0	0	0	0	0
3. AVOIRS EXTÉRIEURS NETS	-474	-475	-576	-357	-320	-278	-139	46	35	81	160

Source: Banque Centrale du Congo.

Taux de change (cours comptable fin période)	1 365,38	1 501,00	1 566,87	1 591,91	1 605,62	1 614,94	1 617,80	1 618,57	1 620,27	1 625,58	1 625,43
--	----------	----------	----------	----------	----------	----------	----------	----------	----------	----------	----------

(1) Facilité Elargie pour le Crédit.

(p) : Provisoire

Tableau IV.14

**VOLUME DES TRANSACTIONS AUX GUICHETS DE
REFINANCEMENT**

(En millions de CDF)

PÉRIODES	Facilités permanentes	Prêts à court terme
2016	1 852 760	551 056
Janvier	716 400	52 930
Février	835 800	35 313
Mars	279 560	35 313
Avril	-	195 000
Mai	-	230 000
Juin	6 000	2 500
Juillet	-	-
Août	-	-
Septembre	-	-
Octobre	-	-
Novembre	-	-
Décembre	15 000	-
2017	730 005	1 620 127
Janvier	220 300	-
Février	129 905	-
Mars	38 100	20 000
Avril	-	88 000
Mai	-	157 000
Juin	-	145 000
Juillet	-	184 523
Août	341 700	315 520
Septembre	-	308 323
Octobre	-	301 608
Novembre	-	65 152
Décembre	-	35 000
2 018	0	173 500
Janvier	-	61 000
Février	-	20 000
Mars	-	27 500
Avril	-	-
Mai	-	42 000
Juin	-	-
Juillet	-	23 000

Tableau IV.15

ANALYSE DES CONCOURS À L'ÉCONOMIE À FIN JUILLET 2018

(En unité de CDF)

CODES	RUBRIQUES	SOCIETES FINANCIERES	STES NON FINANCIERES/ENTREPRISES PRIVEES	STES NON FINANCIERES / ENTREP. PUBL	ADMINISTRATION PUBLIQUE/ CENTRALE	ADMINISTRATION PUBLIQUE/ DECENTRALISEE	MENAGES	INSTITUTIONS SANS BUT LUCRATIF	TOTAL
III. TOTAL GENERAL (HI)		38 687 370 583	2 837 345 822 268	224 132 229 557	228 362 650 340	52 732 520 207	1 125 847 631 834	365 776 941 993	4 872 885 166 784
00	AGRICULTURE	753 300	42 619 743 355	477 900	882 505	7 731 238 144	156 873 744	50 509 968 947	
001	Court Terme	753 300	27 180 568 153	477 900	882 505	7 731 238 144	156 873 744	50 509 968 947	
002	Moyen et Long Terme	-	15 439 175 202	-	-	-	-	16 417 374 083	
01	SYLVICULTURE ET EXPLOITATION FORESTIERE	-	24 324 853 894	83 633 138	-	190 241 247	26 394 018	24 625 122 297	
001	Court Terme	-	17 935 910 592	83 633 138	-	9 542 797	26 394 018	17 971 847 406	
002	Moyen et Long Terme	-	6 388 943 303	-	-	180 698 450	-	6 653 274 890	
10	ELEVAGE ET PECHE	-	10 778 321 259	3 658 936	-	282 046 459	58 324 078	11 122 350 731	
001	Court Terme	-	9 947 408 851	3 658 936	-	32 846 009	58 324 078	10 042 237 873	
002	Moyen et Long Terme	-	830 912 408	-	-	249 200 450	-	1 080 112 858	
11	PRODUCTION MINIERE	-	439 821 232 161	8 216 808 184	1 091 540 662	-	7 251 919 387	27 540	456 381 527 935
001	Court Terme	-	415 603 043 771	8 216 808 184	-	-	6 266 273 974	27 540	430 086 153 469
002	Moyen et Long Terme	-	24 218 188 391	-	1 091 540 662	-	985 645 413	-	26 295 374 467
20	PRODUCTION INDUSTRIELLE	-	243 461 833 128	1 060 481	83 608	-	8 091 028 485	-	251 554 005 702
001	Court Terme	-	203 608 274 899	43 728	83 608	-	2 395 284 342	-	206 003 686 577
002	Moyen et Long Terme	-	39 853 558 229	1 016 753	-	-	5 695 744 143	-	45 550 319 125
30	PRODUCTION ET DISTRIBUTION D'EAU	-	4 026 571 212	19 261 588 914	-	195 378 218	2 068 017 436	-	25 551 555 780
001	Court Terme	-	4 006 700 002	19 261 588 914	-	195 378 218	448 605 509	-	23 912 272 242
002	Moyen et Long Terme	-	19 870 610	-	-	-	1 619 407 928	-	1 639 279 538
31	PRODUCTION ET DISTRIBUTION DE GAZ ET D'ELECTRICITE	-	147 988 497 102	40 796 096 238	-	-	10 128 608 982	353 111	198 913 555 433
001	Court Terme	-	134 307 054 832	39 838 304 591	-	-	8 166 258 836	353 111	162 311 971 370
002	Moyen et Long Terme	-	13 681 442 270	857 791 647	-	-	1 962 350 146	-	16 601 584 063
40	CONSTRUCTION, BATIMENTS ET TRAVAUX PUBLICS	-	107 529 433 130	847 358 398	369 360	-	5 967 678 410	3 329 211	114 368 168 509
001	Court Terme	-	90 320 564 531	847 358 398	369 360	-	2 131 003 092	3 329 211	93 302 624 591
002	Moyen et Long Terme	-	17 208 868 599	-	-	-	3 836 675 318	-	21 065 543 917
51	COMMERCE DE GROS, DE DETAIL ET REPARATION DE VEHICULES ET BIENS PERSONNELS	-	537 043 877 917	21 226 688 074	5 814 107 100	-	136 253 177 619	65 973 529	700 403 824 238
001	Court Terme	-	403 545 099 266	16 594 403 827	5 814 107 100	-	57 086 078 527	56 541 419	483 096 230 139
002	Moyen et Long Terme	-	133 498 778 651	4 632 284 247	-	-	79 167 099 092	9 432 109	217 307 594 100
52	HEBERGEMENT ET RESTAURATION	-	42 939 178 270	-	-	-	29 261 785 198	116 640	72 201 080 108
001	Court Terme	-	28 249 103 341	-	-	-	3 288 833 140	116 640	31 538 053 121
002	Moyen et Long Terme	-	14 690 074 929	-	-	-	25 972 952 058	-	40 663 026 987
53	TRANSPORTS ET ENTREPOSAGE	-	156 092 250 225	59 085 683 286	-	-	13 967 151 857	2 171 738	229 147 257 105
001	Court Terme	-	106 161 038 942	56 011 675 624	-	-	3 873 014 868	2 171 738	166 047 901 171
002	Moyen et Long Terme	-	49 931 211 282	3 074 007 662	-	-	10 094 136 989	-	63 099 356 934
54	INFORMATION ET COMMUNICATION	-	258 796 446 866	2 844 414 174	-	-	4 528 738 137	1 623 924	266 171 223 102
001	Court Terme	-	247 702 112 329	1 806 756 511	-	-	987 733 205	1 623 924	250 298 225 969
002	Moyen et Long Terme	-	11 094 334 537	1 237 657 663	-	-	3 541 004 932	-	15 872 997 132
55	ACTIVITES FINANCIERES ET ASSURANCES	8 237 724 171	12 419 832 025	2 001 674 521	43 049 891 340	253 113	12 013 046 753	1 292 358	77 723 714 281
001	Court Terme	3 332 059 024	5 142 355 078	2 001 674 521	43 049 891 340	253 113	3 591 368 736	1 292 358	57 118 894 170
002	Moyen et Long Terme	4 905 665 146	7 277 476 947	-	-	-	8 421 678 017	-	20 604 820 111
56	ENTREPRISES IMMOBILIERES, LOCATION ET ACTIVITES DE SERVICE AUX ENTREPRISES	11 340	138 724 852 068	1 179 115 009	-	55 080	10 630 863 061	10 088 171	150 544 984 728
001	Court Terme	11 340	86 718 676 384	641 313 576	-	55 080	4 642 592 210	10 088 171	92 012 736 761
002	Moyen et Long Terme	-	52 006 175 683	537 801 433	-	-	5 988 270 851	-	58 532 247 967
57	ADMINISTRATION PUBLIQUE	-	7 681 497 537	28 456 525 012	169 514 066 946	52 240 998 580	31 757 351 635	89 428 439	289 739 868 149
001	Court Terme	-	3 210 259 144	28 441 565 047	162 154 061 794	33 584 996 466	18 654 633 512	89 428 439	246 134 944 402
002	Moyen et Long Terme	-	4 471 238 393	14 959 965	7 360 005 152	18 656 002 115	13 102 718 123	-	43 604 923 748
58	SANTE ET ACTIONS SOCIALES	-	20 197 411 887	46 691 777	340 087	-	6 755 512 990	10 397 407 614	37 410 172 935
001	Court Terme	-	16 983 034 720	46 691 777	340 087	-	12 808 580	6 539 463 021	25 190 815 565
002	Moyen et Long Terme	-	3 214 377 166	-	-	-	5 147 035 611	3 857 944 593	12 219 357 370
60	ENSEIGNEMENT	-	25 893 686 076	1 319 317 451	291 106	17 941 502	15 717 846 968	14 628 111 411	57 577 194 515
001	Court Terme	-	14 837 938 170	1 319 317 451	291 106	17 941 502	6 427 975 861	1 063 803 960	23 667 268 051
002	Moyen et Long Terme	-	11 055 747 906	-	-	-	9 289 871 107	13 564 307 451	33 909 926 464
61	ARTS, SPECTACLES ET ACTIVITES RECREATIVES	-	542 665 231	-	-	5 823 900	4 341 780 275	899 231 017	5 789 500 423
001	Court Terme	-	224 028 081	-	-	5 823 900	1 106 917 960	489 487 793	1 826 257 734
002	Moyen et Long Terme	-	318 637 149	-	-	-	3 234 862 315	409 743 224	3 963 242 689
70	NON RESIDENTS	160 378 848	35 599 529 233	-	-	-	131 708 331	23 338 559	35 914 954 971
001	Court Terme	160 378 848	27 119 930 911	-	-	-	131 549 817	23 338 559	27 435 198 135
002	Moyen et Long Terme	-	8 479 598 322	-	-	-	158 514	-	8 479 756 836
90	AUTRES ACTIVITES NON SECTORISEES	-	209 158 755 951	12 325 769 936	2 992 050 126	1 250 640	803 284 949 678	16 493 186 128	1 044 255 962 460
001	Court Terme	-	169 006 161 893	12 316 459 709	1 513 514 786	1 250 640	361 812 218 803	5 110 369 920	549 759 975 751
002	Moyen et Long Terme	-	40 152 594 058	9 310 227	1 478 535 339	-	441 472 730 875	11 382 816 208	494 495 986 709
TOTAL A COURT TERME		3 493 202 512	2 011 809 264 489	187 148 098 693	212 533 541 687	33 818 507 499	489 414 251 840	13 633 027 641	2 951 849 894 361
TOTAL A MOYEN ET LONG TERME		4 905 665 146	453 831 204 038	10 548 462 736	9 930 081 154	18 656 002 115	620 960 439 212	29 224 243 587	1 148 056 097 987
I. TOTAL CREDIT DE DECAISSEMENTS		8 398 867 659	2 465 640 468 527	197 696 561 429	222 463 622 840	52 474 509 613	1 110 374 691 052	42 857 271 228	4 099 905 992 348
II. CREDITS D'ENGAGEMENT:		30 288 502 925	371 705 353 741	26 435 668 129	5 899 027 500	258 010 594	15 472 940 783	322 919 670 765	772 979 174 436
91	1. CREDITS DOCUMENTAIRES A L'IMPORTATION:	155 525 541	28 595 152 867	23 630 098 669	4 181 824 260	-	-	36 882 085 255	93 444 686 592
911	- PAYABLES A L'EMBARQUEMENT	-	9 594 370 405	-	-	-	-	29 067 589 000	37 661 963 405
912	- PAYABLES A DELAI D'EMBARQUEMENT	155 525 541	20 000 782 462	23 630 098 669	4 181 824 260	-	-	7 814 486 255	55 782 727 187
92	2. CREDITS DOCUMENTAIRES A L'EXPORTATION	-	-	-	-	-	-	-	-
93	3. AUTRES (LETTRES DE GARANTIE ET AUTRES CAUTIONS)	30 132 977 384	343 110 200 874	2 805 569 460	1 717 203 240	258 010 594	15 472 940 783	286 037 585 510	679 534 487 844

Tableau IV.15 bis

ENCOURS DES CRÉDITS À DÉCAISSEMENT SUIVANT LES MONNAIES DE CONTRAT

(En millions de CDF)

Rubriques	2 017				2 018						
	MARS	JUIN	SEPTEMBRE	DÉCEMBRE	JANVIER	FÉVRIER	MARS	AVRIL	MAI	JUIN	JUILLET
- Crédits en Monnaie Nationale	264 396	342 991	250 263	236 380	232 622	223 373	235 080	219 798	210 260	211 319	206 079
- Crédits en Monnaies Etrangères	2 638 987	2 882 996	2 971 143	2 964 430	3 005 436	3 040 686	3 120 207	3 139 866	3 230 251	3 323 976	3 448 790
- Provisions	84 209	96 310	101 561	103 556	105 405	109 054	109 054	135 758	135 576	143 301	144 271
- Total des crédits à décaissement	2 903 383	3 225 987	3 221 406	3 200 810	3 238 058	3 264 059	3 355 286	3 359 664	3 440 510	3 535 295	3 654 868

Source: Banque Centrale du Congo.

Tableau IV.16

LES EMPLOIS DES AUTRES INSTITUTIONS DE DÉPÔTS

(En millions de CDF)

Rubriques	2017*				2018 *						
	MARS	JUIN	SEPTEMBRE	DÉCEMBRE (p)	JANVIER	FÉVRIER	MARS	AVRIL	MAI	JUIN	JUILLET
- Réserves obligatoires des banques à la B.C.C	484 596	520 236	473 411	459 462	459 462	589 290	636 718	682 132	682 132	682 132	740 709
- Réserves libres des banques à la B.C.C	-13 893	-32 417	55 672	18 120	118 268	176 139	127 267	109 544	65 387	66 029	-16 094
- Encours du crédit à l'économie (R)	2 903 383	3 225 987	3 221 406	3 200 810	3 238 058	3 264 059	3 355 286	3 359 664	3 440 510	3 535 295	3 654 868

Source: Banque Centrale du Congo.

(P) : Provisoire

* Corrigé

Tableau IV.17**TAUX D'INTÉRÊT APPLIQUÉS PAR LA BCC SUR LE MARCHÉ MONÉTAIRE (1)**

	2 017				2 018						
	MARS	JUIN	SEPTEMBRE	DÉCEMBRE	JANVIER	FÉVRIER	MARS	AVRIL	MAI	JUIN	JUILLET
1. TAUX DÉBITEURS⁽²⁾											
a) Facilités permanentes	21,00	21,00	21,00	21,00	21,00	21,00	21,00	15,00	15,00	15,00	15,00
b) Prêts à court terme (Taux directeur)	14,00	20,00	20,00	20,00	20,00	20,00	20,00	14,00	14,00	14,00	14,00
2. TAUX CRÉDITEURS											
Taux des Bons BCC ⁽³⁾											
- à 7 jours	14,00	20,00	20,00	15,13	13,07	9,00	6,00	6,50	4,88	3,04	2,23
- à 28 jours	-	-	-	20,00	11,50	-	-	-	-	-	-
- à 84 jours	-	-	-	-	19,13	19,13	19,13	14,00	14,00	14,00	12,30

Source: Banque Centrale du Congo.

(1) Depuis le 25 février 2005, les anciens guichets de call money et d'avances en comptes courants ont été fusionnés en un seul guichet dénommé "facilités permanentes" et le guichet de réescompte est devenu "prêts à court terme".

(2) Il s'agit des taux à fin période

(3) Il s'agit des taux moyens pondérés issus des adjudications des Bons BCC.

Tableau IV.18

**TAUX D'INTÉRÊT APPLIQUÉS PAR LES AUTRES INSTITUTIONS DE DÉPÔTS ⁽¹⁾
SUR LES TRANSACTIONS EN MONNAIE NATIONALE**

Rubriques	2 017				2 018						
	MARS	JUIN	SEPTEMBRE	DÉCEMBRE	JANVIER	FÉVRIER	MARS	AVRIL	MAI	JUIN	JUILLET
1.Taux d'intérêt moyen débiteurs des banques											
- Taux d'intérêt courant à court terme	19,70	21,27	21,29	21,47	21,59	22,82	18,98	19,00	18,98	18,98	18,98
- Taux d'intérêt effectif à court terme ^(à 6 mois)	22,39	24,43	21,46	25,33	25,33	27,42	22,07	22,10	22,07	22,07	22,07
- Taux d'intérêt réel à court terme ^(à 6 mois)	4,99	-8,43	-3,41	-29,38	-26,56	-25,32	-28,34	-24,86	-22,07	-12,18	-12,18
2.Taux d'intérêt moyen créditeurs des banques	4,39	4,13	4,13	4,13	4,13	4,70	4,67	4,68	5,39	5,38	5,38
3.Taux moyen des opérations au marché interbancaire	11,75	14,50	18,92	18,63	18,43	14,25	14,00	14,00	12,00	11,00	8,00
- Taux plancher	10,00	10,00	15,00	18,50	18,00	12,00	12,00	12,00	10,00	9,00	6,00
- Taux plafond	13,50	19,00	20,00	19,00	18,50	16,00	16,00	16,00	14,00	13,00	10,00

Source: Banque Centrale du Congo.

(1) Ancienne appellation: Banques Créatrices de Monnaie.

73

Tableau IV.18 bis

**TAUX D'INTÉRÊT APPLIQUÉS PAR LES AUTRES INSTITUTIONS DE DÉPÔTS
SUR LES TRANSACTIONS EN MONNAIES ÉTRANGÈRES**

Rubriques	2 017				2 018						
	MARS	JUIN	SEPTEMBRE	DÉCEMBRE	JANVIER	FÉVRIER	MARS	AVRIL	MAI	JUIN	JUILLET
- 1.Taux d'intérêt Moyens débiteurs des banques	14,70	15,58	15,50	15,57	15,70	14,65	14,71	14,63	14,85	15,72	15,72
- 2.Taux d'intérêt Moyens Créditeurs des banques	3,16	3,42	3,64	3,64	3,44	3,48	3,36	3,43	3,44	3,42	3,42

Source: Banque Centrale du Congo.

Graphique IV.1 TAUX DE CROISSANCE MENSUELLE DE LA MASSE MONÉTAIRE
(En %)

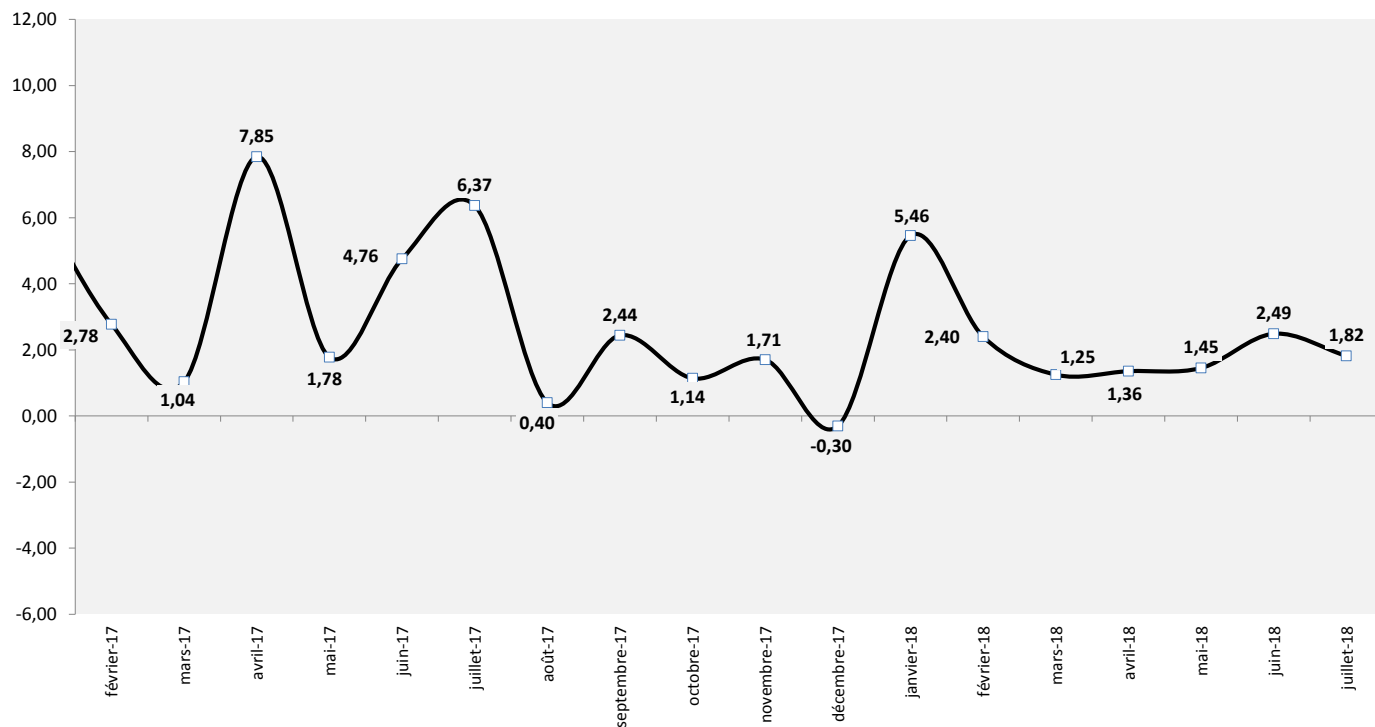

Graphique IV.2 STRUCTURE DES DÉPÔTS DES AUTRES INSTITUTIONS DE DÉPÔTS
(En %)

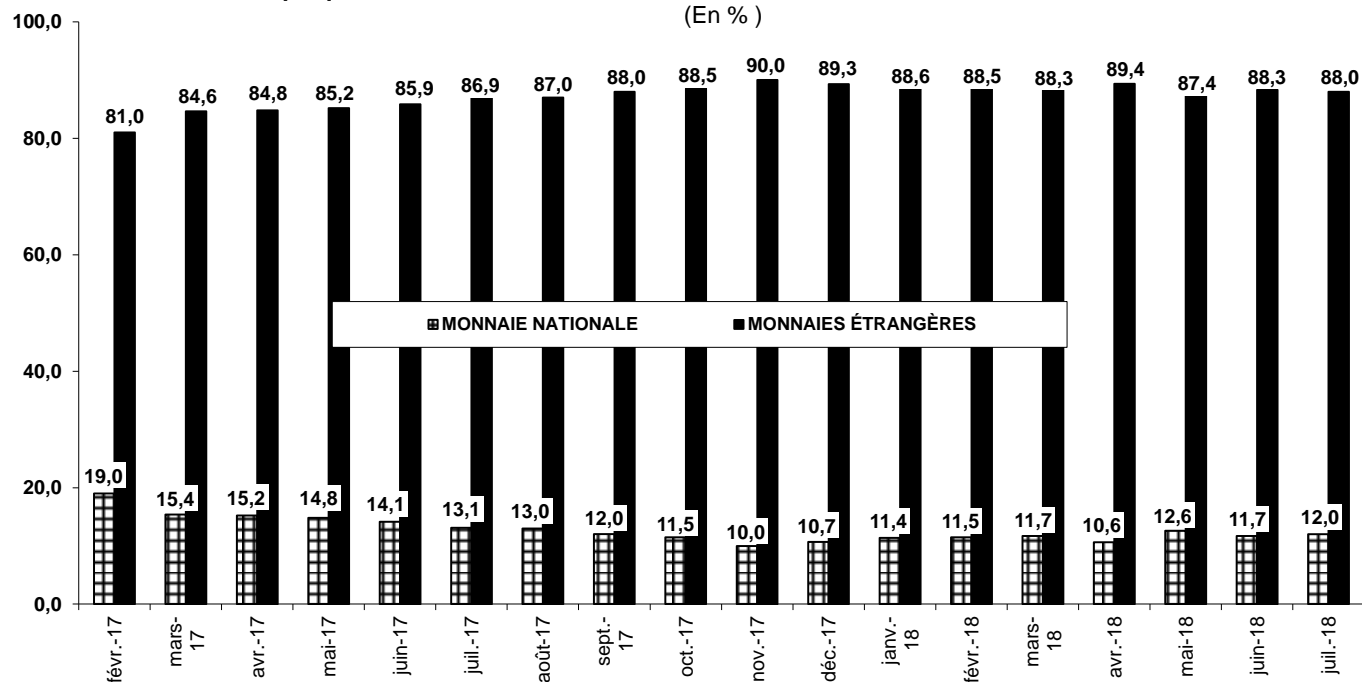

Source : Tableau IV. 6

Graphique IV.3 STRUCTURE DE L'ENCOURS DE CRÉDIT À L'ÉCONOMIE
(En %)

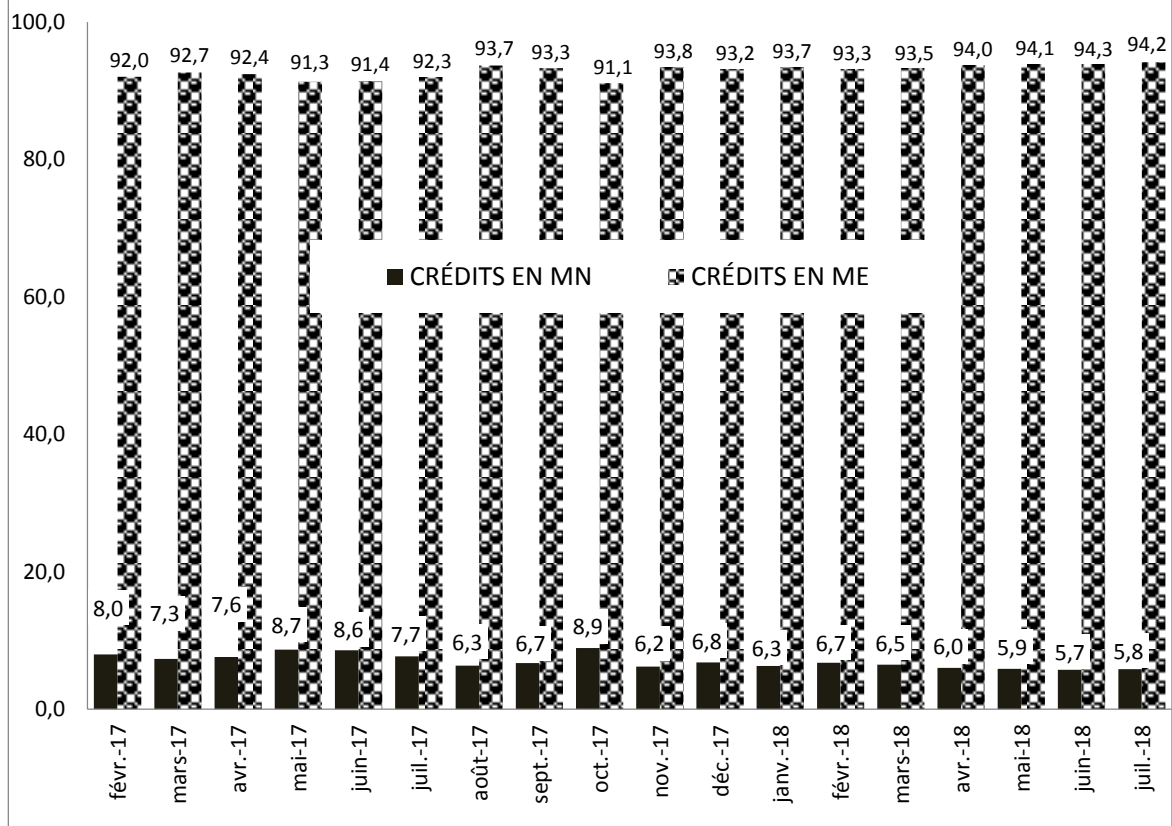

Graphique IV.4 TAUX DIRECTEUR

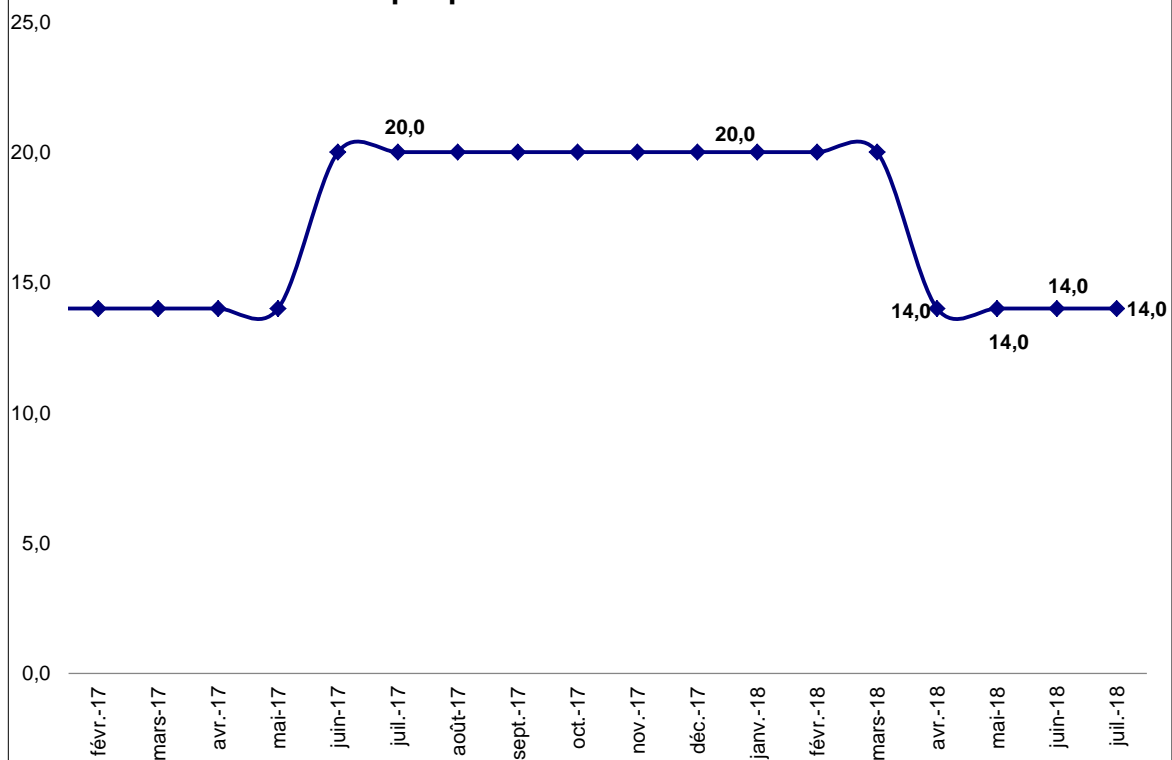

Source : Tableau IV. 17



BANQUE CENTRALE DU CONGO, Siège de Kinshasa