

**BANQUE CENTRALE DU CONGO**  
**DIRECTION GÉNÉRALE DE LA POLITIQUE MONÉTAIRE ET DES OPÉRATIONS BANCAIRES**  
**DIRECTION DE LA RECHERCHE ET DES STATISTIQUES**

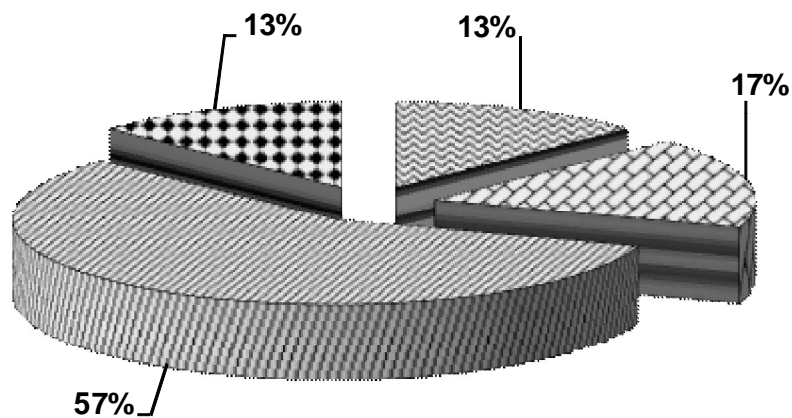

**BULLETIN MENSUEL D'INFORMATIONS  
STATISTIQUES**

**Mars 2016**



**Kinshasa, le 15 Avril 2016**

**BANQUE CENTRALE DU CONGO**  
DIRECTION GÉNÉRALE DE LA POLITIQUE MONÉTAIRE ET DES OPÉRATIONS BANCAIRES  
DIRECTION DE LA RECHERCHE ET DES STATISTIQUES

**BULLETIN MENSUEL D'INFORMATIONS  
STATISTIQUES**

**Mars 2016**

**Kinshasa, le 15 Avril 2016**

## BULLETIN MENSUEL D'INFORMATIONS STATISTIQUES

Adresse	563, Boulevard Colonel Tshatshi Kinshasa-Gombe République Démocratique du Congo
Adresse postale	B.P. 2697
Téléphone	(243) 810 516 452 (243) 818 105 970 (243) 815 047 242 (243) 813 027 993
Site web	<a href="http://www.bcc.cd">http://www.bcc.cd</a>

Le Bulletin mensuel d'informations statistiques a été élaboré par la Direction de la Recherche et des Statistiques sous la responsabilité et la supervision de la Direction Générale de la Politique Monétaire et des Opérations Bancaires.

Tous droits réservés. Les reproductions à usage pédagogique et non commercial sont autorisées sous réserve de citer la source.

## AVERTISSEMENT

### **I. Signes conventionnels utilisés dans les tableaux statistiques:**

...	renseignement non disponible
-	renseignement nul
p	renseignement provisoire
e	estimation
a	chiffre inférieur à l'unité
c	carat
r	rectifié
t	tonne
tm	tonne métrique
m <sup>3</sup>	mètre cube
brl	baril
ot	once troy
Eur	euro
XDR	Droits de Tirages Spéciaux (DTS)
USD	dollar américain
GBP	livre sterling
CDF	franc congolais (Fc)
MN	monnaie nationale
ME	monnaies étrangères
BTR	billet de trésorerie

### **II. Principales abréviations utilisées:**

<b>GCM</b>	Gécamines
<b>INS</b>	Institut National de la Statistique
<b>IRES</b>	Institut de Recherches Economiques et Sociales
<b>OCC</b>	Office Congolais de Contrôle
<b>ONC</b>	Office National du Café
<b>PIB</b>	Produit intérieur brut
<b>CEEC</b>	Centre d'Evaluation, d'Expertise et de Certification des Substances Minérales précieuses et Semi-Précieuses
<b>C.F.M.K.</b>	Chemin de Fer Matadi Kinshasa
<b>AID</b>	Autres Institutions de Dépôts (Banques créatrices de monnaie)
<b>BCC</b>	Banque Centrale du Congo
<b>CADECO</b>	Caisse d'Epargne du Congo
<b>S.N.EL</b>	Société Nationale d'Electricité
<b>REGIDESO</b>	Régie de Distribution d'Eau
<b>RVF</b>	Régie des Voies Fluviales
<b>SCTP</b>	Société Commerciale des Transports et des Ports (ex ONATRA)
<b>SEP-CONGO</b>	Services des Entreprises Pétrolières Congolaises
<b>SOCIR</b>	Société Congolo-Italienne de Raffinage

## TABLE DES MATIERES

## PAGES

### STATISTIQUES ECONOMIQUES, FINANCIERES ET MONETAIRES A FIN MARS 2016

#### **I. EVOLUTION DE L'ACTIVITE ECONOMIQUE**

1.	Production minière et métallurgique.....	1
2.	Production agricole d'exportation et d'industries alimentaires.....	2
3.	Production et consommation du ciment.....	3
4.	Production de la raffinerie d'hydrocarbure.....	4
5.	Production et consommation d'eau et d'électricité.....	5
6.	Consommation des produits pétroliers.....	6
7.	Evolution des principaux indices d'activité économique.....	7
8.	Evolution des indices de volume de la consommation.....	8
9.	Volume des produits enregistrés à l'arrivée au port public de Kinshasa.....	9
10.	Volume des marchandises embarquées et débarquées au port de Matadi.....	10
11.	Trafic commercial des marchandises par la SCTP.....	11
12.	Indice hebdomadaire des prix de détail à Kinshasa établi par la BCC.....	12
13.	Indice hebdomadaire des prix de détail à Lubumbashi établi par la BCC.....	13
14.	Indice hebdomadaire des prix de détail à Goma établi par la BCC.....	14
15.	Indice hebdomadaire des prix de détail à Bukavu établi par la BCC.....	15
16.	Indice hebdomadaire des prix de détail à Kisangani établi par la BCC.....	16
17.	Indice hebdomadaire des prix de détail à Bandundu établi par la BCC.....	17
18.	Indice hebdomadaire des prix de détail à couverture nationale établi par la BCC.....	18
19.	Variations mensuelles de l'indice hebdomadaire des prix moyen de détail à Kinshasa calculées par la BCC (par groupes d'articles).....	19
20.	Indice des prix de détail à Kinshasa établis par l'IRES.....	20
21.	Indice des prix à la consommation des ménages à Kinshasa établi par US-EMBASSY, Econ.....	21
22.	Variations des indices des prix à la consommation.....	22
23.	Evolution des prix produits pétroliers.....	23
24.	Indice des prix moyens des produits pétroliers.....	24
25.	Evolution des tarifs d'eau.....	25
26.	Evolution des tarifs d'électricité.....	26
	Aperçu graphique.....	27-30

#### **II. FINANCES PUBLIQUES**

1.	Situation de Trésorerie de l'Etat.....	31-32
2.	Recettes publiques.....	33-34
3.	Dépenses publiques.....	35-36
	Aperçu graphique.....	37-39

#### **III. RELATIONS ECONOMIQUES EXTERIEURES**

1.	Evolution mensuelle des cours moyens de la monnaie nationale par rapport au USD.....	40
2.	Evolution du taux de change du dollar sur le marché.....	41
3.	Variations moyennes mensuelles des cours de change en pourcentage.....	42
4.	Cours moyens de change interbancaires.....	43
5.	Volume des transactions sur le marché de change.....	44
6.	Exécution du budget en devises de la Banque Centrale du Congo.....	45
7.	Position nette de change des banques agréées.....	46
8.	Evolution des cours des matières premières d'origine minérale.....	47
8 bis.	Evolution des cours des matières premières d'origine agricole.....	47
9.	Evolution des valeurs d'exportation du diamant.....	48

10.	Service de la dette par groupes de créanciers.....	49
11.	Evolution mensuelle du service de la dette par groupes de créanciers.....	50
12.	Evolution mensuelle des réserves de change.....	51
	Aperçu graphique.....	52-53
<b>IV.</b>	<b>MONNAIE ET CREDIT</b>	
1.	Situation des institutions des dépôts en millions de CDF.....	54
2.	Liquidités monétaires et quasi-monétaires.....	55
3.	Situation des institutions des dépôts en millions de USD.....	56
4.	Bilan analytique de la Banque Centrale du Congo.....	57
5.	Situation nette de la Banque Centrale du Congo.....	58
6.	Situation nette des Autres Institutions des Dépôts(AID).....	59
7.	Ventilation des émissions monétaires par coupure.....	60
8.	Ventilation des émissions monétaires en volume.....	61
9.	Origine des variations de la masse monétaire en milliers de CDF.....	62
10.	Origine des variations de la masse monétaire en pourcentage.....	63
11.	Situation des Avoirs Extérieurs Nets des organismes monétaires.....	64
12.	Avoirs Extérieurs Nets de la Banque Centrale du Congo en millions de CDF.....	65
13.	Avoirs Extérieurs Nets de la Banque Centrale du Congo en millions de USD.....	66
14.	Guichets de refinancement en millions de CDF.....	67
15.	Analyse des concours à l'économie.....	68
16.	Encours des crédits à décaissement suivant les monnaies de contrat.....	69
17.	Les emplois des Autres Institutions de Dépôts (AID).....	70
18.	Taux d'intérêt appliqués par la Banque Centrale du Congo.....	71
19.	Taux d'intérêt appliqués par les AID sur les transactions en monnaie nationale.....	72
20.	Taux d'intérêt appliqués par les AID sur les transactions en monnaie étrangères.....	72
	Aperçu graphique.....	73-74

Tableau I.1.

## EVOLUTION DE LA CROISSANCE ECONOMIQUE ET DE LA POPULATION

	2005	2006	2007	2008	2009	2010	2011	2012 (p)	2013 (p)	2014 (p)	2015 (1)(e)
<b>Produit Intérieur Brut</b> (à prix courants) (en milliards de CDF) (en milliards de USD)	5 670,1 12,0	6 767,5 14,5	8 648,9 16,7	11 067,6 19,7	15 101,2 18,7	19 536,7 21,6	23 759,4 25,8	26 954,6 29,3	30 051,2 32,7	33 224,0 35,9	35 094,4 37,9
<b>P.I.B./habitant</b> (en USD courants)	221,5	260,1	292,7	335,3	309,6	346,8	404,2	446,2	484,0	514,0	530,9
<b>Produit Intérieur Brut</b> (à prix constants de 2005) (en milliards de CDF) (en milliards de USD)	5 670,1 12,0	5 971,8 12,6	6 345,6 13,4	6 740,6 14,2	6 933,1 14,6	7 425,9 15,7	7 936,4 16,8	8 498,8 17,9	9 219,7 19,5	10 092,8 21,3	10 790,9 22,8
<b>Taux de croissance du P.I.B.</b> (en %)	6,3	5,3	6,3	6,2	2,9	7,1	6,9	7,1	8,5	9,5	6,9
<b>P.I.B. / habitant</b> (en USD constant de 2005)	221,5	226,7	234,2	241,9	241,9	252,0	262,0	273,0	288,3	307,1	319,1
<b>Taux de croissance du P.I.B / hab.</b> (en %)	3,3	2,4	3,3	3,3	0,0	4,2	4,0	4,2	5,6	6,5	3,9
<b>Taux d'inflation fin période (*)</b>	21,3	18,2	10,0	27,6	53,4	9,8	15,4	5,7	1,1	1,3	0,0
<b>Taux d'inflation moyenne annuelle (*)</b>	21,6	13,1	16,7	18,0	46,1	23,5	15,5	9,3	1,2	1,2	1,8
<b>Population résidente (**)</b> (en milliers d'habitants)	54 030,0	55 590,0	57 190,0	58 820,0	60 490,0	62 190,0	63 930,0	65 710,0	67 510,0	69 374,5	71 386,4
<b>Taux de croissance de la population résidente</b>	2,9	2,9	2,9	2,9	2,8	2,8	2,8	2,8	2,7	3,4	2,9

Source : Direction de la Recherche et des Statistiques, Service des Statistiques Economiques.

(\*) Pour l'inflation en 2015, il s'agit respectivement des taux en glissement et en moyenne annuels calculés par la BCC à la 5ème semaine de décembre 2015.

(\*\*) Source : Fonds des Nations Unies pour la population (FNUAP).

(1) Estimations sur base des réalisations de production à fin septembre 2015.

Tableau I.2.

## PRODUCTION MINIERE ET HYDROCARBURE

PERIODES	Cuivre (t.m.)	Cobalt (t.m.)	Zinc (t.m.)	Diamant Industriel (1000 c)	Diamant artisanal (1000 c)	Or brut (Kilo)	Cassitérite (t.m.)	Wolframite (t.m.)	Coltan (t.m.)	Pétrole brut (brls)
<b>2005</b>	<b>28 462</b>	<b>16 242</b>	<b>15 109</b>	<b>5 760</b>	<b>29 447</b>	<b>2 244</b>	<b>8 950</b>	<b>484,7</b>	<b>152,2</b>	<b>9 216 249</b>
<b>2006</b>	<b>97 360</b>	<b>15 384</b>	<b>33 784</b>	<b>2 914</b>	<b>26 034</b>	<b>254</b>	<b>8 439</b>	<b>1 311,7</b>	<b>390,4</b>	<b>9 008 848</b>
<b>2007</b>	<b>96 391</b>	<b>17 886</b>	<b>33 809</b>	<b>1 047</b>	<b>27 223</b>	<b>122</b>	<b>14 694</b>	<b>1 193,7</b>	<b>393,5</b>	<b>8 816 314</b>
<b>2008</b>	<b>335 066</b>	<b>42 461</b>	<b>15 465</b>	<b>806,6</b>	<b>20 146</b>	<b>150</b>	<b>19 719</b>	<b>715,0</b>	<b>630,0</b>	<b>8 365 264</b>
<b>2009</b>	<b>309 181</b>	<b>56 258</b>	<b>19 636</b>	<b>1 008,5</b>	<b>16 871</b>	<b>220</b>	<b>15 512</b>	<b>351,8</b>	<b>463,7</b>	<b>9 382 311</b>
<b>2010</b>	<b>497 537</b>	<b>97 693</b>	<b>9 223</b>	<b>912</b>	<b>16 051</b>	<b>173,8</b>	<b>16 963</b>	<b>77,0</b>	<b>279,0</b>	<b>8 628 042</b>
<b>2011</b>	<b>499 198</b>	<b>99 475</b>	<b>14 758</b>	<b>997,3</b>	<b>17 601</b>	<b>414</b>	<b>18 598</b>	<b>45,2</b>	<b>382,9</b>	<b>8 557 920</b>
<b>2012</b>	<b>619 942</b>	<b>86 433</b>	<b>10 572</b>	<b>569,3</b>	<b>19 154</b>	<b>4 529</b>	<b>18 981</b>	<b>71,0</b>	<b>585,5</b>	<b>8 545 450</b>
Janvier	53 576	14 490	1 100	24,08	1 361	353	1 552,5	-	12,6	721 722
Février	42 160	7 685	710	40,43	2 358	322	1 578,7	4,00	42,7	584 941
Mars	45 108	7 225	1 145	53,90	1 943	404	1 272,4	-	79,4	674 677
Avril	44 876	6 726	936	112,43	1 100	322	1 272,4	-	47,1	688 019
Mai	46 119	6 491	559	62,20	1 222	178	1 757,8	32,00	112,7	708 290
Juin	44 746	7 075	1 352	63,37	1 034	411	1 606,0	9,00	17,0	719 772
Juillet	52 413	8 079	1 333	74,66	1 661	483	1 763,1	12,00	14,0	767 267
Août	52 300	7 239	984	40,63	1 508	327	1 645,2	14,00	77,4	771 762
Septembre	51 848	6 457	787	25,14	1 906	357	1 949,0	-	40,0	739 095
Octobre	62 001	5 393	702	25,29	2 031	386	1 572,0	-	35,1	734 852
Novembre	57 431	5 350	233	21,92	1 853	553	1 559,0	-	68,1	704 579
Décembre	67 363	4 223	731	25,19	1 176	433	1 453,0	-	39,4	730 473
<b>2013</b>	<b>922 016</b>	<b>76 593</b>	<b>12 114</b>	<b>245,77</b>	<b>16 653</b>	<b>6 112</b>	<b>6 231</b>	<b>115,3</b>	<b>500,0</b>	<b>8 351 350</b>
Janvier	59 364	5 958	556	26,18	931	191	369,3	41,20	10,7	764 429
Février	59 147	5 498	673	85,97	1 199	228	657,1	1,99	52,1	686 073
Mars	69 221	5 420	561	25,53	1 231	326	251,3	11,74	40,2	722 474
Avril	86 404	9 232	950	17,56	1 273	199	608,0	7,30	93,7	678 948
Mai	79 492	7 537	568	10,33	1 398	264	628,3	2,50	17,8	709 473
Juin	73 474	6 040	801	13,02	1 343	275	762,3	1,50	90,9	694 238
Juillet	81 280	7 667	1 605	5,96	1 392	279	492,3	11,00	25,3	659 976
Août	68 149	6 149	1 581	9,11	1 470	232	545,8	6,25	42,3	707 917
Septembre	82 465	5 558	1 234	18,34	1 735	271	516,9	8,63	32,8	720 706
Octobre	105 920	6 123	1 018	10,10	1 679	634	452,2	7,44	35,9	675 345
Novembre	79 617	5 785	1 432	12,16	1 560	1 534	475,4	8,03	31,5	656 587
Décembre	77 483	5 625	1 135	11,50	1 443	1 678	472,6	7,73	26,7	675 183
<b>2014 (P)</b>	<b>1 030 129</b>	<b>74 712</b>	<b>20 617</b>	<b>244,04</b>	<b>14 689</b>	<b>23 937</b>	<b>7 295</b>	<b>16,3</b>	<b>1 140,4</b>	<b>8 362 023</b>
Janvier	84 880	5 956	1 443	9,86	1 279	1 766	649,0	1,87	116,7	675 225
Février	75 117	4 724	1 128	16,66	1 687	1 727	438,8	3,00	37,9	630 367
Mars	76 058	5 403	2 448	22,69	1 100	1 479	831,8	4,60	43,5	705 973
Avril	86 601	5 446	1 801	22,50	893	1 040	562,4	0,60	167,1	688 757
Mai	89 538	6 408	1 779	21,44	1 567	1 687	813,9	0,38	163,3	700 199
Juin	83 244	6 467	1 579	22,68	1 622	1 801	514,6	2,00	167,3	736 075
Juillet	100 076	6 586	1 906	22,33	926	1 930	714,3	1,83	137,3	719 101
Août	87 065	6 314	1 915	19,74	670	2 371	880,0	2,00	170,2	718 055
Septembre	80 677	6 179	1 544	21,15	988	2 382	1 000,4	-	101,7	692 717
Octobre	97 281	7 190	1 890	21,79	1 317	2 205	446,3	-	27,6	680 047
Novembre	83 665	7 052	1 988	21,66	1 686	2 102	322,0	-	7,8	705 550
Décembre	85 929	6 987	1 198	21,54	954	3 446	121,9	-	0,0	709 958
<b>2015 (P)</b>	<b>1 039 007</b>	<b>83 529</b>	<b>12 602</b>	<b>1 505,37</b>	<b>14 284</b>	<b>31 791</b>	<b>8 304</b>	<b>106,4</b>	<b>2 102</b>	<b>8 247 348</b>
Janvier	100 817	6 842	758	86,58	824	2 397	979,2	-	108,5	738 979
Février	83 447	6 087	1 290	113,83	763	2 534	581,3	-	118,8	648 857
Mars	89 937	7 388	776	103,44	1 404	2 870	510,6	-	174,5	700 083
Avril	86 583	6 893	1 146	123,00	1 175	2 161	637,3	-	224,6	661 600
Mai	75 749	6 084	976	114,74	1 006	3 122	663,4	25,90	254,2	720 214
Juin	103 385	7 460	1 337	127,87	1 248	3 117	610,0	24,51	209,3	684 494
Juillet	96 945	7 008	1 421	148,12	686	2 217	677,6	4,22	179,4	705 502
Août	81 583	7 134	1 505	166,67	666	2 716	640,6	8,15	188,8	673 343
Septembre	88 263	7 531	1 026	145,23	1 862	3 035	642,9	8,69	173,4	630 796
Octobre	80 571	7 086	1 308	1,75	1 227	2 168	957,7	9,09	122,8	707 932
Novembre	76 436	6 867	873	205,65	1 460	2 601	672,4	1,80	144,1	688 269
Décembre	75 291	7 151	187	168,50	1 965	2 852	730,5	24,00	203,6	687 279
<b>2016 (P)</b>	-	-	-	-	-	-	-	-	-	<b>682 407</b>
Janvier	...	...	...	...	...	...	...	...	...	682 407
Février	...	...	...	...	...	...	...	...	...	...
Mars	...	...	...	...	...	...	...	...	...	...

Sources : Ministère des Mines, C.E.E.C., Sociétés Minières et Sociétés pétrolières.



Tableau I.3.

## PRODUCTION AGRICOLE D'EXPORTATION ET D'INDUSTRIES ALIMENTAIRES

PERIODES	CAFE (t)			CACAO (t)	CAOUT- CHOU (t)	HUILE DE (t)		BOIS (m <sup>3</sup> )			FARINE DE FROMENT (t)	BOISSONS (hl)	
	Robusta	Arabica	Total			PALME	PALMI- STES	Grumes	Sciés	Placages		ALCOOL.	GAZEUSES
<b>2005</b>	4 309	3 883	8 192	1 289	5 578	17 531	111	117 844	30 062	7 764	184 110	2 272 488	1 036 983
<b>2006</b>	3 666	4 489	8 155	950	3 269	13 024	128	150 505	25 253	6 524	185 738	2 617 178	1 244 988
<b>2007</b>	7 477	4 501	11 979	990	6 678	16 110	369	213 308	35 959	2 631	179 070	2 951 074	1 302 639
<b>2008</b>	7 453	4 693	12 146	54,9	2 505	7 176	361	140 711	46 650	...	196 152	3 320 734	1 553 928
<b>2009</b>	4 506	4 564	9 070	56,8	2 594	5 908	370	107 415	40 538	...	193 652	3 574 854	1 794 800
<b>2010</b>	3 836	5 771	9 607	44,5	2 429	6 621	366	203 528	24 951	...	173 450	3 910 700	1 830 801
<b>2011</b>	3 165	4 640	7 805	37,8	1 817	8 872	418	183 468	33 431	...	160 441	4 118 360	1 956 789
<b>2012</b>	3 161	5 141	8 302	584,6	1 740	7 181	1 249	186 234	33 943	...	155 599	4 662 800	2 109 288
Janvier	96	442	538	4,5	300	536	141	15 294	2 788	...	12 415	405 560	173 110
Février	442	553	994	6,4	210	680	163	15 294	2 788	...	11 024	368 964	158 757
Mars	371	403	774	3,2	214	608	110	15 294	2 788	...	14 305	406 447	168 037
Avril	518	557	1 075	20,0	172	644	-	15 294	2 788	...	12 073	392 821	174 062
Mai	654	593	1 247	75,6	146	626	-	15 294	2 788	...	12 455	409 980	177 838
Juin	470	541	1 011	129,5	176	635	-	15 294	2 788	...	12 409	349 688	167 808
Juillet	365	576	941	91,1	149	631	-	15 294	2 788	...	12 375	381 403	165 475
Août	115	364	479	28,4	221	623	116	15 594	2 788	...	16 012	395 453	173 424
Septembre	92	441	533	15,5	48	629	337	15 394	2 788	...	13 308	371 701	179 268
Octobre	0	115	115	10,4	0	628	193	15 728	3 240	...	13 437	411 404	190 336
Novembre	0	230	230	77,5	0	517	101	16 172	2 815	...	13 014	375 579	192 548
Décembre	38	326	365	122,9	105	425	90	16 286	2 800	...	12 773	393 799	188 625
<b>2013</b>	<b>3 490</b>	<b>5 140</b>	<b>8 629</b>	<b>379,3</b>	<b>1 012</b>	<b>9 543</b>	<b>996</b>	<b>187 034</b>	<b>39 981</b>	<b>...</b>	<b>193 526</b>	<b>4 837 764</b>	<b>2 044 213</b>
Janvier	154	310	463	30,5	93	406	124	13 658	2 348	...	14 127	390 123	165 180
Février	461	307	768	6,8	103	553	30	15 800	2 716	...	15 308	359 172	155 740
Mars	749	365	1 114	1,0	172	890	44	14 124	3 617	...	16 396	387 689	169 413
Avril	518	454	972	6,9	148	1 061	49	15 839	3 858	...	15 295	387 847	170 763
Mai	481	442	923	97,7	150	728	35	15 172	4 672	...	18 726	393 649	169 226
Juin	440	461	901	73,8	113	808	40	17 785	3 745	...	14 191	378 835	160 055
Juillet	231	595	826	36,4	106	872	129	18 014	4 129	...	14 774	393 073	160 872
Août	154	484	637	12,1	127	867	140	13 842	3 411	...	19 508	403 644	166 325
Septembre	168	553	721	5,6	0	819	95	15 234	2 619	...	16 052	405 516	173 036
Octobre	39	422	461	10,9	0	842	138	15 349	3 327	...	16 302	430 207	177 990
Novembre	56	326	383	24,9	0	850	86	15 930	2 739	...	16 427	438 568	181 388
Décembre	40	421	460	72,8	0	845	87	16 286	2 800	...	16 421	469 441	194 224
<b>2014 (P)</b>	<b>4 115</b>	<b>6 291</b>	<b>10 406</b>	<b>1 396</b>	<b>1 074,8</b>	<b>13 113</b>	<b>1 319</b>	<b>234 811</b>	<b>40 371</b>	<b>...</b>	<b>195 051</b>	<b>5 095 405</b>	<b>2 226 263</b>
Janvier	96	307	403	107,5	47	627	39	16 108	2 769	...	15 313	451 368	196 022
Février	326	403	730	108,1	78	1 043	107	16 197	2 785	...	16 087	406 325	165 460
Mars	518	248	767	105,0	178	1 265	143	16 153	2 777	...	16 794	427 660	182 912
Avril	480	326	806	105,0	123	1 394	140	16 175	2 781	...	16 388	431 981	188 583
Mai	422	811	1 234	146,5	25	978	97	19 587	3 368	...	16 149	440 732	195 145
Juin	461	749	1 210	132,1	39	1 061	105	23 719	4 078	...	16 351	422 396	175 158
Juillet	307	595	902	106,9	101	1 148	119	26 145	4 495	...	16 424	417 975	169 140
Août	269	590	860	106,0	126	1 074	107	19 155	3 293	...	16 330	419 774	182 570
Septembre	168	500	669	118,8	109	1 138	117	19 590	3 368	...	16 232	420 259	195 145
Octobre	375	546	921	127,9	62	1 151	118	20 075	3 451	...	16 347	419 208	192 217
Novembre	355	588	943	115,0	89	1 135	115	20 635	3 548	...	16 379	394 789	176 645
Décembre	337	626	963	117,6	99	1 098	111	21 272	3 657	...	16 255	442 938	207 266
<b>2015 (P)</b>	<b>3 499</b>	<b>6 193</b>	<b>9 692</b>	<b>1 401</b>	<b>1 346</b>	<b>13 423</b>	<b>1 361</b>	<b>250 515</b>	<b>43 070</b>	<b>...</b>	<b>202 703</b>	<b>4 849 949</b>	<b>2 223 622</b>
Janvier	346	442	788	106,9	123	1 116	113	20 954	3 603	...	16 188	428 342	196 241
Février	538	325	863	127,9	137	1 128	115	20 661	3 552	...	16 298	384 659	179 873
Mars	346	266	612	110,6	78	1 114	113	20 962	3 604	...	16 309	399 163	182 569
Avril	346	275	621	120,2	42	1 120	114	20 859	3 586	...	16 256	410 952	193 731
Mai	307	500	807	117,4	133	1 115	113	20 941	3 600	...	16 253	403 412	180 065
Juin	154	750	903	115,4	137	1 119	113	20 875	3 589	...	16 254	386 755	175 061
Juillet	403	672	1 075	115,1	138	1 119	114	20 860	3 586	...	16 270	403 141	177 681
Août	134	510	644	119,5	129	1 118	113	20 892	3 592	...	16 265	411 656	188 214
Septembre	230	644	874	116,0	84	1 119	113	20 876	3 589	...	16 256	400 824	185 283
Octobre	256	609	865	117,6	104	1 118	113	20 876	3 589	...	16 252	418 549	184 264
Novembre	207	587	794	116,7	135	1 118	113	20 881	3 590	...	20 053	394 904	183 263
Décembre	231	613	844	117,7	106	1 118	113	20 878	3 589	...	20 049	407 592	197 380
<b>2016 (P)</b>	-	-	-	-	-	-	-	-	-	-	<b>39 954</b>	<b>761 289</b>	<b>388 322</b>
Janvier	...	...	...	...	...	...	...	...	...	...	20 030	399 696	202 993
Février	...	...	...	...	...	...	...	...	...	...	19 924	361 593	185 330
Mars	...	...	...	...	...	...	...	...	...	...	...	...	...

Sources : Office National du Café, Plantations et Huileries du Congo, Ministère de l'Environnement et brasseries.

**TABLEAU I.4.****PRODUCTION ET CONSOMMATION DE CIMENT**

( en tonnes métriques )

PERIODES	CIMENT PORTLAND NORMAL			
	Production	Consommation locale	Exportation	Stock <sup>(1)</sup>
<b>2005</b>	<b>521 368</b>	<b>415 665</b>	<b>76 858</b>	<b>43 196</b>
<b>2006</b>	<b>519 233</b>	<b>450 592</b>	<b>80 820</b>	<b>31 016</b>
<b>2007</b>	<b>530 196</b>	<b>476 909</b>	<b>56 439</b>	<b>27 865</b>
<b>2008</b>	<b>411 212</b>	<b>374 112</b>	<b>33 408</b>	<b>31 557</b>
<b>2009</b>	<b>460 344</b>	<b>385 798</b>	<b>62 723</b>	<b>43 380</b>
<b>2010</b>	<b>489 745</b>	<b>427 242</b>	<b>58 519</b>	<b>47 364</b>
<b>2011</b>	<b>457 761</b>	<b>420 268</b>	<b>37 958</b>	<b>46 899</b>
<b>2012</b>	<b>413 181</b>	<b>385 206</b>	<b>29 807</b>	<b>45 068</b>
Janvier	26 716	28 193	1 300	44 122
Février	30 836	28 707	2 700	43 550
Mars	35 455	31 852	3 650	43 503
Avril	31 395	25 197	4 045	45 657
Mai	37 799	34 269	3 631	45 556
Juin	41 242	39 474	2 442	44 883
Juillet	39 743	36 494	1 595	46 536
Août	34 316	33 861	1 050	45 942
Septembre	34 436	32 627	1 708	46 042
Octobre	37 373	35 004	2 680	45 731
Novembre	31 460	29 195	2 806	45 190
Décembre	32 410	30 333	2 200	45 068
<b>2013</b>	<b>446 610</b>	<b>420 975</b>	<b>26 894</b>	<b>43 809</b>
Janvier	22 457	19 854	2 000	45 671
Février	37 409	34 810	2 300	45 969
Mars	43 387	39 849	3 450	46 057
Avril	24 375	23 505	1 600	45 328
Mai	45 633	43 027	2 300	45 633
Juin	40 555	37 367	2 850	45 971
Juillet	43 087	40 746	2 620	45 692
Août	42 972	39 652	2 700	46 312
Septembre	38 356	38 764	2 042	43 862
Octobre	38 115	37 112	986	43 879
Novembre	39 376	35 516	3 145	44 593
Décembre	30 888	30 772	900	43 809
<b>2014 <sup>(P)</sup></b>	<b>329 205</b>	<b>316 911</b>	<b>12 573</b>	<b>43 530</b>
Janvier	32 775	29 318	3 286	43 980
Février	26 381	22 441	2 510	45 410
Mars	20 497	20 912	1 000	43 994
Avril	36 210	33 968	2 727	43 509
Mai	29 314	29 164	-	43 659
Juin	25 036	24 404	300	43 991
Juillet	29 202	27 691	800	44 702
Août	27 108	26 198	1 350	44 262
Septembre	21 072	20 016	600	44 718
Octobre	23 371	24 590	-	43 500
Novembre	28 605	28 590	-	43 515
Décembre	29 635	29 620	-	43 530
<b>2015 <sup>(P)</sup></b>	<b>398 749</b>	<b>397 970</b>	<b>1 122</b>	<b>43 187</b>
Janvier	28 233	28 044	-	43 719
Février	25 772	25 954	-	43 538
Mars	31 325	31 302	-	43 561
Avril	34 114	33 308	822	43 545
Mai	37 449	37 479	-	43 515
Juin	38 287	38 201	-	43 601
Juillet	41 175	41 245	-	43 531
Août	37 247	36 924	300	43 554
Septembre	37 092	37 227	-	43 419
Octobre	37 643	38 088	-	42 974
Novembre	27 497	27 489	-	42 982
Décembre	22 913	22 708	-	43 187
<b>2016 <sup>(P)</sup></b>	<b>51 016</b>	<b>51 104</b>	<b>-</b>	<b>43 099</b>
Janvier	28 257	27 770	-	43 674
Février	22 758	23 333	-	43 099
Mars	-	-	-	-

Sources : Sociétés productrices de ciment.

(1) Stock fin période.

**Tableau I.5.**

**PRODUCTION DE LA RAFFINERIE D'HYDROCARBURES**  
(tonnes métriques)

	2000	2001	2002	2003	2004	2005	2006	2007	2008	2009	2010	2011	2012	2013				2014				2015				2016				
														1 <sup>er</sup> T.	2 <sup>e</sup> T.	3 <sup>e</sup> T.	4 <sup>e</sup> T.	1 <sup>er</sup> T.	2 <sup>e</sup> T.	3 <sup>e</sup> T.	4 <sup>e</sup> T.	1 <sup>er</sup> T.	2 <sup>e</sup> T.	3 <sup>e</sup> T.	4 <sup>e</sup> T.	1 <sup>er</sup> T.				
<b>1. Brut traité (1)</b>	-	-	-	-	-	-	-	-	-	-	-	-	-	-	-	-	-	-	-	-	-	-	-	-	-	-	-			
<b>2. Consommation de la raffinerie et pertes</b>	671	547	-	-	395	-	-	554	99	-	304	96	-	-	-	-	119	-	-	-	-	-	-	-	-	100	-	-	-	
<b>3. Production totale</b>	-	-	-	-	-	-	-	-	-	-	-	-	-	-	-	-	-	-	-	-	-	-	-	-	-	-	-	-	-	
Gaz liquéfié	-	-	-	-	-	-	-	-	-	-	-	-	-	-	-	-	-	-	-	-	-	-	-	-	-	-	-	-	-	
Essence super	-	-	-	-	-	-	-	-	-	-	-	-	-	-	-	-	-	-	-	-	-	-	-	-	-	-	-	-	-	
A.T.K. et pétrole	-	-	-	-	-	-	-	-	-	-	-	-	-	-	-	-	-	-	-	-	-	-	-	-	-	-	-	-	-	
Gasoil	-	-	-	-	-	-	-	-	-	-	-	-	-	-	-	-	-	-	-	-	-	-	-	-	-	-	-	-	-	
Fuel Oil	-	-	-	-	-	-	-	-	-	-	-	-	-	-	-	-	-	-	-	-	-	-	-	-	-	-	-	-	-	
<b>4. Ventes sur le marché intérieur</b>	121 352	84 667	-	-	-	-	-	-	-	-	-	-	-	-	-	-	-	-	-	-	-	-	-	-	-	-	-	-	-	
<b>5. Exportations</b>	-	-	-	-	-	-	-	-	-	-	-	-	-	-	-	-	-	-	-	-	-	-	-	-	-	-	-	-	-	-
<b>6. Variation des stocks</b>	-121 352	-84 667	-	-	-	-	-	-	-	-	-	-	-	-	-	-	-	-	-	-	-	-	-	-	-	-	-	-	-	

Source : SOCI.R.

(1) = (3+4+5+6)

Tableau I.6.

## PRODUCTION ET CONSOMMATION D'EAU ET D'ELECTRICITE

PERIODES	EAU POTABLE ( 10 <sup>3</sup> m <sup>3</sup> )		ELECTRICITE ( 10 <sup>3</sup> kwh )	
	production	consommation	production	consommation
<b>2005</b>	<b>228 401</b>	<b>134 078</b>	<b>7 128</b>	<b>4 496</b>
<b>2006</b>	<b>235 068</b>	<b>141 288</b>	<b>7 629</b>	<b>5 697</b>
<b>2007</b>	<b>242 341</b>	<b>139 181</b>	<b>7 543</b>	<b>4 636</b>
<b>2008</b>	<b>245 253</b>	<b>145 826</b>	<b>7 495</b>	<b>5 201</b>
<b>2009</b>	<b>273 179</b>	<b>153 036</b>	<b>7 665</b>	<b>6 104</b>
<b>2010</b>	<b>283 202</b>	<b>156 544</b>	<b>7 454</b>	<b>6 630</b>
<b>2011</b>	<b>277 246</b>	<b>165 273</b>	<b>7 010</b>	<b>6 781</b>
<b>2012</b>	<b>271 760</b>	<b>166 868</b>	<b>7 547</b>	<b>6 678</b>
Janvier	23 584	13 809	656	603
Février	21 712	13 571	559	612
Mars	22 845	14 352	631	539
Avril	21 074	13 568	640	563
Mai	22 689	13 660	632	560
Juin	23 342	13 924	641	627
Juillet	23 305	13 875	642	588
Août	22 950	14 293	611	521
Septembre	22 009	13 977	649	541
Octobre	22 773	14 354	626	554
Novembre	21 717	13 173	604	485
Décembre	23 760	14 313	656	485
<b>2013</b>	<b>285 876</b>	<b>169 308</b>	<b>8 349</b>	<b>7 424</b>
Janvier	23 172	13 815	671	520
Février	20 791	13 278	591	632
Mars	22 291	13 444	677	579
Avril	22 788	13 707	656	601
Mai	23 731	13 577	679	628
Juin	24 637	13 884	699	644
Juillet	25 144	14 574	684	655
Août	25 435	14 647	743	627
Septembre	24 361	14 466	722	653
Octobre	25 079	14 761	742	611
Novembre	23 650	14 376	731	630
Décembre	24 797	14 779	755	645
<b>2014 <sup>(P)</sup></b>	<b>298 099</b>	<b>176 350</b>	<b>9 032</b>	<b>7 716</b>
Janvier	25 024	14 615	841	658
Février	23 123	14 047	674	599
Mars	24 953	14 488	745	592
Avril	25 274	14 844	711	582
Mai	24 975	14 913	749	643
Juin	25 283	14 570	767	670
Juillet	26 217	15 071	798	671
Août	25 850	14 791	786	683
Septembre	24 868	14 954	749	688
Octobre	24 366	14 935	754	685
Novembre	22 887	14 274	726	627
Décembre	25 278	14 849	733	619
<b>2015 <sup>(P)</sup></b>	<b>310 695</b>	<b>176 690</b>	<b>8 928</b>	<b>7 265</b>
Janvier	26 767	14 515	816	594
Février	22 781	14 133	685	533
Mars	24 453	14 545	745	552
Avril	25 161	14 736	712	528
Mai	26 553	14 166	739	624
Juin	25 915	14 791	717	663
Juillet	27 223	15 018	769	629
Août	26 166	14 643	709	655
Septembre	26 183	14 992	738	660
Octobre	27 017	15 246	772	612
Novembre	25 965	14 938	753	612
Décembre	26 511	14 967	774	602
<b>2016 <sup>(P)</sup></b>	<b>-</b>	<b>-</b>	<b>681</b>	<b>594</b>
Janvier	...	...	681	594
Février	...	...	...	...
Mars	...	...	...	...

Source : REGIDESO et SNEL.

Tableau I.7.

## CONSOMMATION DES PRODUITS PETROLIERS

(en m<sup>3</sup>)

PERIODES	ESSENCE AUTO	CARBURANT AVIATION (1)	PETROLE	GASOIL	FUEL OIL	HUILES	TOTAL
<b>2005</b>	<b>209 545</b>	<b>198 928</b>	<b>13 139</b>	<b>232 175</b>	<b>43 714</b>	<b>1 988</b>	<b>699 489</b>
<b>2006</b>	<b>224 298</b>	<b>254 565</b>	<b>11 277</b>	<b>251 075</b>	<b>46 571</b>	<b>2 430</b>	<b>790 215</b>
<b>2007</b>	<b>250 655</b>	<b>210 400</b>	<b>6 504</b>	<b>280 220</b>	<b>46 970</b>	<b>1 809</b>	<b>796 558</b>
<b>2008</b>	<b>259 856</b>	<b>184 070</b>	<b>9 840</b>	<b>340 507</b>	<b>46 054</b>	<b>3 239</b>	<b>843 567</b>
<b>2009</b>	<b>266 914</b>	<b>168 998</b>	<b>16 676</b>	<b>332 898</b>	<b>43 613</b>	<b>3 122</b>	<b>832 221</b>
<b>2010</b>	<b>300 674</b>	<b>182 002</b>	<b>9 374</b>	<b>345 425</b>	<b>47 930</b>	<b>3 161</b>	<b>888 565</b>
<b>2011</b>	<b>338 792</b>	<b>181 155</b>	<b>10 909</b>	<b>497 887</b>	<b>45 696</b>	<b>2 107</b>	<b>1 076 547</b>
<b>2012</b>	<b>341 677</b>	<b>174 889</b>	<b>5 609</b>	<b>489 039</b>	<b>40 649</b>	<b>2 959</b>	<b>1 054 821</b>
Janvier	28 739	11 944	583	36 586	2 051	402,00	80 306
Février	26 906	12 998	406	40 613	2 190	281,00	83 394
Mars	27 472	14 078	664	39 502	2 905	120,00	84 741
Avril	26 256	14 405	372	36 130	3 349	360,30	80 873
Mai	26 980	14 792	483	39 813	4 578	-	86 647
Juin	26 295	14 687	424	33 057	2 369	-	76 832
Juillet	27 788	15 263	407	39 740	3 623	121,00	86 943
Août	28 653	16 904	511	47 217	4 315	601,00	98 201
Septembre	28 458	16 192	524	42 319	4 420	518,30	92 432
Octobre	32 071	14 957	482	43 792	4 474	555,00	96 331
Novembre	32 571	14 138	443	47 826	3 213	-	98 192
Décembre	29 486	14 530	306	42 444	3 162	-	89 928
<b>2013 (p)</b>	<b>387 838</b>	<b>184 031</b>	<b>3 286</b>	<b>545 903</b>	<b>37 894</b>	<b>660</b>	<b>1 159 611</b>
Janvier	32 279	14 116	422	41 557	1 880	120,00	90 374
Février	25 829	12 759	208	42 674	2 979	41,00	84 490
Mars	28 870	15 279	342	38 604	4 645	77,00	87 818
Avril	29 050	14 969	376	41 886	2 714	0,40	88 996
Mai	34 990	14 666	245	47 839	4 170	159,00	102 070
Juin	30 600	14 378	289	39 456	1 560	1,00	86 282
Juillet	34 685	15 480	199	51 564	4 066	263,00	106 257
Août	33 841	16 883	285	44 302	3 478	0,30	98 789
Septembre	31 680	16 258	175	42 314	3 098	-	93 526
Octobre	36 143	16 635	142	49 399	2 750	-	105 070
Novembre	33 104	16 476	422	50 806	3 675	0,20	104 484
Décembre	36 763	16 132	179	55 501	2 879	-	111 454
<b>2014 (p)</b>	<b>880 762</b>	<b>355 119</b>	<b>5 209</b>	<b>1 390 806</b>	<b>50 476</b>	<b>5</b>	<b>2 682 377</b>
Janvier	30 869	14 690	221	46 966	2 888	-	95 634
Février	31 245	14 126	239	46 133	2 545	-	94 288
Mars	36 432	15 843	263	53 712	2 924	-	109 174
Avril	33 529	14 769	161	53 110	3 140	-	104 710
Mai	31 894	13 948	229	45 778	2 332	-	94 181
Juin	30 810	16 652	184	50 856	2 824	-	101 326
Juillet	36 889	16 506	334	54 901	3 410	-	112 040
Août	36 990	15 898	170	55 393	2 958	-	111 409
Septembre	39 388	15 286	202	54 072	2 288	5,00	111 240
Octobre	39 831	14 800	209	65 259	2 607	-	122 706
Novembre	35 023	13 955	211	48 112	1 645	-	98 946
Décembre	39 208	14 655	218	69 212	1 068	-	124 361
<b>2015 (p)</b>	<b>458 657</b>	<b>173 990</b>	<b>2 566</b>	<b>747 304</b>	<b>19 846</b>	<b>-</b>	<b>1 402 363</b>
Janvier	38 020	14 466	213	60 861	1 773	-	115 333
Février	38 020	14 470	213	60 861	1 773	-	115 338
Mars	38 416	14 529	215	63 645	1 538	-	118 342
Avril	38 152	14 488	214	61 789	1 695	-	116 338
Mai	38 363	14 522	215	63 273	1 570	-	117 942
Juin	38 194	14 495	214	62 086	1 670	-	116 659
Juillet	38 229	14 501	214	62 331	1 649	-	116 924
Août	38 271	14 507	214	62 625	1 624	-	117 241
Septembre	38 242	14 502	214	62 421	1 642	-	117 021
Octobre	38 260	14 505	214	62 547	1 631	-	117 157
Novembre	38 239	14 502	214	62 402	1 643	-	117 000
Décembre	38 248	14 503	214	62 465	1 638	-	117 069
<b>2016 (p)</b>	<b>-</b>	<b>-</b>	<b>-</b>	<b>-</b>	<b>-</b>	<b>-</b>	<b>-</b>
Janvier	...	...	...	...	...	...	...
Février	...	...	...	...	...	...	...
Mars	...	...	...	...	...	...	...

Source : SEP-CONGO.

(1) = AVGAS + Jet A1

Tableau I.8.

## EVOLUTION DES PRINCIPAUX INDICES D'ACTIVITE ECONOMIQUE

( Base 2012 = 100 )

PERIODES	PRODUCTION MINIERE							PRODUCTION			MANUTENTION DANS LES PRINCIPAUX PORTS (1)
	CUIVRE	COBALT	ZINC	DIAMANT	OR BRUT	PETROLE BRUT	INDICE GENERAL	CIMENT	EAU POTABLE	ELECTRICITE	
<b>2005</b>	<b>4,6</b>	<b>18,8</b>	<b>142,9</b>	<b>178,5</b>	<b>49,5</b>	<b>107,8</b>	<b>13,3</b>	<b>126,2</b>	<b>84,0</b>	<b>94,5</b>	<b>66,8</b>
<b>2006</b>	<b>15,7</b>	<b>17,8</b>	<b>319,6</b>	<b>146,8</b>	<b>5,6</b>	<b>105,4</b>	<b>17,6</b>	<b>128,1</b>	<b>86,5</b>	<b>101,1</b>	<b>70,3</b>
<b>2007</b>	<b>29,9</b>	<b>20,7</b>	<b>319,8</b>	<b>143,3</b>	<b>2,7</b>	<b>103,2</b>	<b>25,3</b>	<b>128,3</b>	<b>89,2</b>	<b>100,0</b>	<b>75,1</b>
<b>2008</b>	<b>54,3</b>	<b>49,1</b>	<b>146,3</b>	<b>106,2</b>	<b>3,3</b>	<b>97,9</b>	<b>51,1</b>	<b>99,5</b>	<b>90,2</b>	<b>99,3</b>	<b>81,1</b>
<b>2009</b>	<b>50,1</b>	<b>65,1</b>	<b>185,7</b>	<b>90,7</b>	<b>4,9</b>	<b>109,8</b>	<b>58,2</b>	<b>111,4</b>	<b>100,5</b>	<b>101,6</b>	<b>84,5</b>
<b>2010</b>	<b>80,3</b>	<b>113,0</b>	<b>87,3</b>	<b>86,0</b>	<b>3,9</b>	<b>101,0</b>	<b>97,3</b>	<b>118,5</b>	<b>104,2</b>	<b>98,8</b>	<b>83,7</b>
<b>2011</b>	<b>80,5</b>	<b>115,1</b>	<b>139,6</b>	<b>94,3</b>	<b>9,1</b>	<b>100,1</b>	<b>98,7</b>	<b>110,5</b>	<b>102,0</b>	<b>92,9</b>	<b>102,7</b>
<b>2012</b>	<b>100,0</b>	<b>100,0</b>	<b>100,0</b>	<b>100,0</b>	<b>100,0</b>	<b>100,0</b>	<b>100,0</b>	<b>100,0</b>	<b>100,0</b>	<b>100,0</b>	<b>100,0</b>
Janvier	103,7	201,2	124,9	84,3	93,6	101,3	156,9	77,6	104,1	104,3	90,4
Février	81,6	106,7	80,6	145,9	85,3	82,1	95,4	89,6	95,9	89,0	96,6
Mars	87,3	100,3	130,0	121,5	107,1	94,7	94,8	103,0	100,9	100,3	94,9
Avril	86,9	93,4	106,2	73,8	85,4	96,6	90,5	91,2	93,1	101,7	102,6
Mai	89,3	90,1	63,5	78,1	47,2	99,5	89,2	109,8	100,2	100,5	113,7
Juin	86,6	98,2	153,5	66,8	108,9	101,1	93,4	119,8	103,1	101,9	109,2
Juillet	101,5	112,2	151,3	105,6	127,9	107,7	107,8	115,4	102,9	102,1	94,7
Août	101,2	100,5	111,7	94,2	86,6	108,4	100,7	99,7	101,3	97,2	103,9
Septembre	100,4	89,6	89,3	117,5	94,6	103,8	94,4	100,0	97,2	103,3	99,5
Octobre	120,0	74,9	79,7	125,1	102,2	103,2	95,0	108,5	100,6	99,5	103,1
Novembre	111,2	74,3	26,4	114,1	146,5	98,9	91,2	91,4	95,9	96,1	103,1
Décembre	130,4	58,6	83,0	73,1	114,8	102,6	90,8	94,1	104,9	104,3	88,2
<b>2013</b>	<b>148,7</b>	<b>88,6</b>	<b>114,6</b>	<b>85,7</b>	<b>135,0</b>	<b>97,7</b>	<b>115,6</b>	<b>108,1</b>	<b>105,2</b>	<b>110,6</b>	<b>99,1</b>
Janvier	114,9	82,7	63,1	58,2	50,7	107,3	96,4	65,2	102,3	106,7	93,8
Février	114,5	76,3	76,4	78,2	60,4	96,3	92,9	108,6	91,8	93,9	87,4
Mars	134,0	75,3	63,7	76,4	86,5	101,5	101,1	126,0	98,4	107,6	91,3
Avril	167,2	128,2	107,8	78,5	52,7	95,3	144,4	70,8	100,6	104,3	88,7
Mai	153,9	104,6	64,5	85,7	69,9	99,6	125,7	132,5	104,8	108,0	108,9
Juin	142,2	83,9	91,0	82,5	72,8	97,5	109,3	117,8	108,8	111,2	104,6
Juillet	157,3	106,4	182,1	85,0	74,0	92,7	128,6	125,1	111,0	108,7	88,2
Août	131,9	85,4	179,5	90,0	61,5	99,4	105,8	124,8	112,3	118,1	91,3
Septembre	159,6	77,2	140,1	106,7	71,8	101,2	113,4	111,4	107,6	114,8	81,6
Octobre	205,0	85,0	115,5	102,7	168,1	94,8	138,7	110,7	110,7	118,0	105,9
Novembre	154,1	80,3	162,5	95,7	406,4	92,2	116,7	114,4	104,4	116,3	116,7
Décembre	150,0	78,1	128,8	88,5	444,7	94,8	114,1	89,7	109,5	120,1	130,4
<b>2014<sup>(p)</sup></b>	<b>166,2</b>	<b>86,4</b>	<b>195,0</b>	<b>75,7</b>	<b>528,5</b>	<b>97,9</b>	<b>126,9</b>	<b>79,7</b>	<b>109,7</b>	<b>119,7</b>	<b>105,5</b>
Janvier	164,3	82,7	163,8	78,4	468,0	94,8	123,2	95,2	110,5	133,7	100,7
Février	145,4	65,6	128,0	103,7	457,6	88,5	105,4	76,6	102,1	107,2	99,1
Mars	147,2	75,0	277,9	68,3	392,0	99,1	110,9	59,5	110,2	118,5	110,3
Avril	167,6	75,6	204,4	55,7	275,6	96,7	118,7	105,2	111,6	113,0	102,4
Mai	173,3	89,0	201,9	96,6	447,0	98,3	130,5	85,1	110,3	119,1	109,9
Juin	161,1	89,8	179,2	100,1	477,3	103,4	125,9	72,7	111,6	121,9	98,1
Juillet	193,7	91,4	216,3	57,7	511,4	101,0	141,6	84,8	115,8	126,9	120,0
Août	168,5	87,7	217,3	42,0	628,2	100,8	129,8	78,7	114,1	125,0	109,5
Septembre	156,2	85,8	175,3	61,4	631,2	97,3	123,3	61,2	109,8	119,0	100,7
Octobre	188,3	99,8	214,5	81,5	584,1	95,5	144,6	67,9	107,6	119,9	102,8
Novembre	161,9	97,9	225,6	103,9	556,9	99,1	131,7	83,1	101,1	115,5	106,1
Décembre	166,3	97,0	136,0	59,3	913,1	99,7	137,1	86,1	111,6	116,5	105,8
<b>2015<sup>(p)</sup></b>	<b>167,6</b>	<b>96,6</b>	<b>119,2</b>	<b>80,1</b>	<b>702,0</b>	<b>96,5</b>	<b>135,0</b>	<b>96,5</b>	<b>114,3</b>	<b>118,3</b>	<b>105,7</b>
Janvier	195,1	95,0	86,0	55,4	635,2	103,8	145,2	82,0	118,2	129,8	108,4
Février	161,5	84,5	146,4	53,3	671,4	91,1	125,3	74,9	100,6	108,9	103,7
Mars	174,1	102,6	88,1	91,7	760,4	98,3	141,6	91,0	108,0	118,4	98,1
Avril	167,6	95,7	130,1	79,0	572,6	92,9	132,9	99,1	111,1	113,3	113,4
Mai	146,6	84,5	110,8	68,2	827,3	101,1	121,9	108,8	117,2	117,6	127,4
Juin	200,1	103,6	151,8	83,7	825,9	96,1	154,5	111,2	114,4	114,1	103,0
Juillet	187,7	97,3	161,3	50,8	587,4	99,1	142,8	119,6	120,2	122,2	97,9
Août	157,9	99,0	170,8	50,6	719,6	94,6	132,3	108,2	115,5	112,7	107,8
Septembre	170,8	104,6	116,4	122,1	804,2	88,6	141,9	107,7	115,6	117,3	108,2
Octobre	156,0	98,4	148,5	74,7	574,4	99,4	129,3	109,3	119,3	122,7	112,4
Novembre	148,0	95,3	99,1	101,3	689,1	96,7	125,4	79,9	114,7	119,7	103,5
Décembre	145,7	99,3	21,2	129,8	755,8	96,5	127,1	66,5	117,1	123,0	84,4
<b>2016<sup>(p)</sup></b>	<b>-</b>	<b>-</b>	<b>-</b>	<b>-</b>	<b>-</b>	<b>95,8</b>	<b>-</b>	<b>74,1</b>	<b>-</b>	<b>108,3</b>	<b>111,4</b>
Janvier	...	...	...	...	...	95,8	...	82,1	...	108,3	127,7
Février	...	...	...	...	...	...	...	66,1	...	...	95,2
Mars	...	...	...	...	...	...	...	...	...	...	...

(1) Il s'agit des mouvements de chargement et de déchargement aux ports de Matadi, Boma et Kinshasa.

(2) Jusqu'à 2003 : Base 1990 = 100.

**Tableau I.9.**

**EVOLUTION DES INDICES DE VOLUME DE CONSOMMATION**

( base 2012 = 100 )

PERIODES	PRODUITS PETROLIERS <sup>(1)</sup>	CIMENT	EAU POTABLE	ELECTRICITE
<b>2005</b>	<b>56,9</b>	<b>107,9</b>	<b>80,3</b>	<b>67,3</b>
<b>2006</b>	<b>60,8</b>	<b>119,6</b>	<b>84,7</b>	<b>85,3</b>
<b>2007</b>	<b>66,6</b>	<b>123,8</b>	<b>83,4</b>	<b>68,7</b>
<b>2008</b>	<b>74,8</b>	<b>97,1</b>	<b>87,4</b>	<b>77,9</b>
<b>2009</b>	<b>75,3</b>	<b>100,2</b>	<b>91,7</b>	<b>91,4</b>
<b>2010</b>	<b>80,2</b>	<b>110,9</b>	<b>93,8</b>	<b>99,3</b>
<b>2011</b>	<b>101,9</b>	<b>108,5</b>	<b>99,0</b>	<b>101,5</b>
<b>2012 <sup>(p)</sup></b>	<b>100,0</b>	<b>100,0</b>	<b>100,0</b>	<b>100,0</b>
Janvier	93,0	87,8	99,3	108,4
Février	95,9	89,4	97,6	110,0
Mars	96,5	99,2	103,2	96,8
Avril	90,5	78,5	97,6	101,2
Mai	98,3	106,8	98,2	100,7
Juin	85,0	123,0	100,1	112,6
Juillet	97,9	113,7	99,8	105,7
Août	110,4	105,5	102,8	93,7
Septembre	103,6	101,6	100,5	97,1
Octobre	110,6	109,0	103,2	99,6
Novembre	115,0	91,0	94,7	87,1
Décembre	103,2	94,5	102,9	87,1
<b>2013 <sup>(p)</sup></b>	<b>111,2</b>	<b>109,3</b>	<b>101,5</b>	<b>111,2</b>
Janvier	104,2	61,8	99,3	93,4
Février	98,1	108,4	95,5	113,5
Mars	99,2	124,1	96,7	104,0
Avril	101,3	73,2	98,6	108,0
Mai	119,4	134,0	97,6	112,8
Juin	98,4	116,4	99,8	115,8
Juillet	123,9	126,9	104,8	117,6
Août	112,1	123,5	105,3	112,7
Septembre	105,7	120,8	104,0	117,4
Octobre	121,0	115,6	106,1	109,8
Novembre	120,4	110,6	103,4	113,3
Décembre	130,4	95,9	106,3	115,9
<b>2014 <sup>(p)</sup></b>	<b>125,3</b>	<b>82,3</b>	<b>105,7</b>	<b>115,5</b>
Janvier	110,8	91,3	105,1	118,3
Février	109,7	69,9	101,0	107,6
Mars	127,7	65,1	104,2	106,3
Avril	123,1	105,8	106,7	104,6
Mai	109,8	90,9	107,2	115,5
Juin	115,9	76,0	104,8	120,4
Juillet	130,7	86,3	108,4	120,5
Août	130,7	81,6	106,4	122,7
Septembre	131,3	62,4	107,5	123,6
Octobre	147,7	76,6	107,4	123,0
Novembre	116,3	89,1	102,6	112,6
Décembre	150,1	92,3	106,8	111,3
<b>2015 <sup>(p)</sup></b>	<b>140,1</b>	<b>103,3</b>	<b>105,9</b>	<b>108,8</b>
Janvier	138,0	87,4	104,4	106,7
Février	138,0	80,9	101,6	95,8
Mars	142,1	97,5	104,6	99,2
Avril	139,4	103,8	106,0	95,0
Mai	141,5	116,8	101,9	112,1
Juin	139,8	119,0	106,4	119,2
Juillet	140,1	128,5	108,0	113,1
Août	140,6	115,0	105,3	117,7
Septembre	140,3	116,0	107,8	118,7
Octobre	140,5	118,7	109,6	110,0
Novembre	140,3	85,6	107,4	110,0
Décembre	140,3	70,7	107,6	108,1
<b>2016 <sup>(p)</sup></b>	<b>-</b>	<b>86,5</b>	<b>-</b>	<b>106,7</b>
Janvier	-	86,5	-	106,7
Février	-	72,7	-	-

(1) Non compris le carburant aviation et huiles.

Tableau I.10.

**VOLUME DES PRODUITS ENREGISTRES A L'ARRIVEE AU PORT PUBLIC DE KINSHASA <sup>(1)</sup>**  
( en tonnes métriques )

PRODUITS	2008	2009	2010	2011	2012	2 013	2 014	2015												2016				
								Janv	Fév	Mars	Avril	Mai	Juin	Juillet	Août	Sept	Oct	Nov	Dec	Total	Janv	Fév	Mars	
Huile en vrac	5 837	8 677	7 438	4 542	444	56	-	-	-	-	-	-	-	-	-	-	-	-	-	-	-	-	-	-
Bois	153 293	116 608	141 567	119 826	132 846	86 263	110 526	4 881	8 220	6 397	11 052	6 833	6 834	8 240	7 867	3 061	3 226	8 126	6 499	81 236	7 291	6 901	-	
Café	1	-	-	-	5	-	-	-	-	-	-	-	-	-	-	-	-	-	-	-	-	-	-	-
Cacao	6	53	12	58	-	-	-	-	-	-	-	-	-	-	-	-	-	-	-	-	-	-	-	-
Caoutchouc	-	-	399	29	47	96	452	-	-	-	-	-	-	-	-	-	-	-	-	-	-	-	-	-
Manioc																								
et farines	41	264	41	138	11	28	-	-	-	-	-	-	-	-	-	-	-	-	-	-	-	-	-	-
Riz et dérivés	-	387	86	411	649	-	-	-	-	-	-	-	-	-	-	-	-	-	-	-	-	-	-	-
Mais	1 252	3 474	499	1 489	263	254	188	8	2	2	13	4	5	6	8	9	-	4	4	65	7	6	-	
Arachides	341	256	84	,	79	-	7	-	-	-	-	-	-	-	-	-	-	-	-	-	-	-	-	-
Haricots	-	-	99	334	25	1	275	521	-	-	-	-	-	-	-	-	-	-	-	521	-	-	-	
Fûts et containers																								
vides	79	1 158	1 495	1 463	387	643	136	-	84	-	38	-	-	-	-	33	45	28	35	263	44	46	-	
Divers	2 404	2 629	3 238	13 677	2 774	148 420	97 168	536	315	311	403	300	-1 442	146	920	296	722	811	246	6 353	183	429	-	
<b>Total</b>	<b>163 254</b>	<b>133 506</b>	<b>154 958</b>	<b>141 968</b>	<b>137 530</b>	<b>235 760</b>	<b>208 752</b>	<b>5 946</b>	<b>8 621</b>	<b>6 710</b>	<b>11 506</b>	<b>7 137</b>	<b>5 397</b>	<b>11 181</b>	<b>8 795</b>	<b>3 399</b>	<b>3 993</b>	<b>8 968</b>	<b>6 785</b>	<b>88 438</b>	<b>7 524</b>	<b>7 381</b>	<b>-</b>	

Source : Société Commerciales de Transport et des Ports (S.C.T.P.) ex. ONATRA.

( 1 ) Il s'agit du déchargement des barges, non compris les statistiques des embarcations privées.



Tableau I.11.

**VOLUME DES MARCHANDISES EMBARQUEES  
ET DEBARQUEES AU PORT DE MATADI**

(en tonnes métriques)

PERIODES	IMPORTATIONS	EXPORTATIONS	TOTAL GENERAL
<b>2007</b>	<b>1 533 669</b>	<b>457 654</b>	<b>1 991 323</b>
<b>2008</b>	<b>1 668 167</b>	<b>448 431</b>	<b>2 116 598</b>
<b>2009</b>	<b>1 932 892</b>	<b>323 729</b>	<b>2 256 621</b>
<b>2010</b>	<b>1 689 039</b>	<b>373 577</b>	<b>2 062 616</b>
<b>2011</b>	<b>2 287 802</b>	<b>504 359</b>	<b>2 792 161</b>
<b>2012 <sup>(p)</sup></b>	<b>2 211 025</b>	<b>441 958</b>	<b>2 652 983</b>
Janvier	165 681	42 501	208 182
Février	180 692	28 298	208 990
Mars	168 818	31 264	200 082
Avril	188 975	37 217	226 192
Mai	206 760	47 328	254 088
Juin	197 633	40 930	238 563
Juillet	176 804	36 780	213 584
Août	193 199	42 035	235 234
Septembre	183 434	32 273	215 707
Octobre	205 802	24 855	230 657
Novembre	186 215	44 076	230 291
Décembre	157 012	34 401	191 413
<b>2013 <sup>(p)</sup></b>	<b>2 297 009</b>	<b>397 536</b>	<b>2 694 545</b>
Janvier	175 740	21 813	197 553
Février	170 027	26 003	196 030
Mars	163 975	40 474	204 449
Avril	174 148	19 909	194 057
Mai	203 947	39 983	243 930
Juin	196 260	43 175	239 435
Juillet	154 486	39 602	194 088
Août	176 626	32 631	209 257
Septembre	159 624	23 032	182 656
Octobre	205 577	37 520	243 097
Novembre	241 079	37 021	278 100
Décembre	275 520	36 373	311 893
<b>2014 <sup>(p)</sup></b>	<b>2 478 377</b>	<b>432 702</b>	<b>2 911 079</b>
Janvier	198 211	27 185	225 396
Février	192 990	34 289	227 279
Mars	200 046	47 413	247 459
Avril	201 346	40 804	242 150
Mai	219 208	32 477	251 685
Juin	207 209	20 142	227 351
Juillet	216 086	66 247	282 333
Août	223 017	26 490	249 507
Septembre	204 673	32 472	237 145
Octobre	200 707	37 997	238 704
Novembre	212 331	33 353	245 684
Décembre	202 553	33 833	236 386
<b>2015 <sup>(p)</sup></b>	<b>3 286 668</b>	<b>538 690</b>	<b>3 825 358</b>
Janvier	226 457	34 686	261 143
Février	224 861	16 982	241 843
Mars	202 683	26 613	229 296
Avril	204 545	44 113	248 658
Mai	254 839	40 833	295 672
Juin	207 710	27 579	235 289
Juillet	189 103	36 346	225 449
Août	198 998	50 101	249 099
Septembre	212 575	41 666	254 241
Octobre	240 792	32 260	273 052
Novembre	221 246	22 593	243 839
Décembre	154 175	32 454	186 629
<b>2016 <sup>(p)</sup></b>	<b>374 342</b>	<b>66 232</b>	<b>440 574</b>
Janvier	217 872	33 655	251 527
Février	156 470	32 577	189 047
Mars	-	-	-

Source : Société Commerciale de Transport et des Ports (S.C.T.P.) ex. ONATRA.

Tableau I. 12.

## TRAFIC DES MARCHANDISES ET VOYAGEURS

	2005	2006	2007	2008	2009	2010	2011	2012	2013	2014	2015										2016				
											Janv.	Fév.	Mars	Avril	Mai	Juin	Juillet	Août	Sept.	Oct.	Nov.	Dec.	Total	Janv	Fév
<b>I. MANUTENTION DANS LES PRINCIPAUX PORTS (tonnes)</b>	2 071 277	2 182 714	2 329 861	2 515 707	2 622 097	2 598 163	3 188 407	3 103 141	3 259 568	6 073 549	280 348	268 244	253 750	293 170	329 578	266 390	253 257	278 719	279 906	290 714	267 544	218 127	3 279 747	278 971	207 946
<b>I.1. Ports Maritime et fluvial</b>																									
<b>1. de Matadi</b>	1 823 019	1 871 605	1 991 323	2 116 598	2 256 621	2 226 706	2 792 161	2 652 983	2 694 545	5 369 238	261 143	241 843	229 296	248 658	295 672	235 289	225 449	249 099	254 241	273 052	243 839	186 629	2 944 210	251 527	189 047
Entrées	1 455 435	1 486 812	1 533 669	1 668 167	1 932 892	1 853 129	2 287 802	2 211 025	2 297 009	4 572 833	226 457	224 861	202 683	204 545	254 839	207 710	189 103	198 998	212 575	240 792	221 246	154 175	2 537 984	217 872	156 470
Sorties	367 584	384 793	457 654	448 431	323 729	373 577	504 359	441 958	397 536	796 405	34 686	16 982	26 613	44 113	40 833	27 579	36 346	50 101	41 666	32 260	22 593	32 454	406 226	33 655	32 577
<b>2. de Boma</b>	111 084	186 020	168 255	193 633	168 528	153 839	189 797	228 926	379 034	360 491	9 834	12 088	12 403	28 830	20 229	21 925	12 010	16 941	17 875	6 775	12 723	21 282	192 915	13 186	6 725
Entrées	90 242	147 355	126 341	158 857	144 044	138 632	167 468	199 818	323 312	313 780	9 012	10 390	11 070	28 363	18 182	19 318	10 724	15 653	16 281	5 616	11 621	20 660	176 890	11 825	5 744
Sorties	20 842	38 665	41 914	34 776	24 484	15 207	22 328	29 108	55 722	46 711	822	1 698	1 333	467	2 047	2 607	1 286	1 288	1 594	1 159	1 102	622	16 025	1 361	981
<b>3. de Kinshasa</b>	137 174	125 089	170 283	205 476	196 948	217 618	206 449	221 232	185 989	343 820	9 371	14 313	12 051	15 682	13 677	9 176	15 798	12 679	7 790	10 887	10 982	10 216	142 622	14 258	12 174
Chargement	8 532	5 899	15 928	42 222	63 442	62 660	64 481	83 702	80 061	135 068	3 425	5 692	5 341	4 176	6 540	3 779	4 617	3 884	4 391	6 894	2 014	3 431	54 184	6 734	4 793
Déchargement	128 642	119 190	154 355	163 254	133 506	154 958	141 968	137 530	105 928	208 752	5 946	8 621	6 710	11 506	7 137	5 397	11 181	8 795	3 399	3 993	8 968	6 785	88 438	7 524	7 381
<b>I.2. TRANSPORT (marchandises en tonne)</b>			210 082	193 418	106 107	165 387	161 241	156 941	133 903	110 600	5 163	6 823	2 724	3 551	7 205	7 977	4 845	6 857	8 122	6 607	5 600	5 927	71 401	9 044	7 477
<b>1. C.F.M.K.</b>	160 964	154 094	154 265	149 884	85 391	83 210	68 451	77 898	70 885	68 848	4 483	3 996	1 752	2 922	3 583	2 692	4 428	6 426	8 122	6 539	5 400	5 233	55 576	5 230	5 477
Import	116 974	103 213	98 437	100 946	62 746	60 951	55 754	51 911	50 650	47 231	2 669	2 582	1 120	1 651	1 595	1 415	2 120	4 378	5 391	4 470	3 704	3 818	34 913	3 815	2 780
Export	37 312	44 500	48 759	42 015	18 122	18 370	9 482	13 197	11 014	10 254	583	386	315	697	1 163	716	550	659	1 806	1 088	889	676	9 528	676	1 335
Local	6 678	6 381	7 069	6 923	4 523	3 888	3 872	12 790	9 221	11 363	1 231	1 028	317	574	825	561	1 758	1 389	925	981	807	739	11 135	739	1 362
<b>2. VOIES FLUVIALES</b>	39 429	48 806	55 817	43 534	20 716	82 177	92 790	79 043	63 018	41 752	680	2 827	972	629	3 622	5 285	417	431	-	68	200	694	15 825	3 814	2 000
Descente	5 350	25 269	17 955	17 314	1 548	15 676	27 934	16 819	8 441	4 847	-	-	-	-	903	4 141	-	-	-	-	-	-	5 044	-	614
Montée	17 473	8 648	12 023	3 664	3 028	155	2 761	1 812	308	12	-	53	-	29	-	-	-	-	-	68	-	-	150	2 109	348
Cours de route	-	-	-	-	-	19	491	1 225	224	17	-	7	-	53	50	16	-	-	-	-	103	73	302	12	171
Pool	16 606	14 889	-	-	-	6 284	11 324	10 441	9 535	3 554	3	-	-	-	-	-	-	-	-	-	-	-	3	-	8
Exploitation	16 606	14 889	25 839	22 556	16 140	60 043	50 280	48 746	44 510	33 322	677	2 767	972	547	2 669	#####	417	431	-	-	97	621	10 326	1 693	859
<b>II. TRAFIC VOYAGEURS (en nombre)</b>	-	-	1 805 716	1 529 039	981 444	702 605	992 152	1 331 112	724 677	624 668	32 512	41 560	37 111	39 239	44 492	44 535	54 868	53 389	49 689	31 412	43 750	43 750	516 307	16 822	7 751
<b>1. CHEMIN DE FER</b>	-	-	1 584 502	1 299 343	794 059	525 643	870 127	1 167 462	532 235	447 519	30 951	39 878	35 790	36 963	42 092	42 431	51 992	51 268	47 960	28 503	40 894	40 894	489 616	11 862	4 979
- Chemins de fer Matadi-Kinshasa	-	-	40 276	7 787	-	-	-	-	-	-	-	-	-	-	-	-	-	870	3 219	2 203	3 114	3 114	12 520	2 127	1 274
- Chemins de fer Inter-Urbain	-	-	1 544 226	1 291 556	794 059	525 643	870 127	1 167 462	532 235	447 519	30 951	39 878	35 790	36 963	42 092	42 431	51 992	50 398	44 741	26 300	37 780	37 780	477 096	9 735	3 705
<b>2. PORTS ET TRANSPORTS FLUVIALS</b>	-	-	221 214	229 696	187 385	176 962	122 025	163 650	192 442	177 149	1 561	1 682	1 321	2 276	2 400	2 104	2 876	2 121	1 729	2 909	2 856	2 856	26 691	4 960	2 772

Source : Société Commerciale de Transport et des Ports (S.C.T.P.) ex. ONATRA et Régie des Voies Fluviales (R.V.F.).

Tableau I.12 : Indice hebdomadaire des prix de détail à Kinshasa établi par la Banque Centrale du Congo

(base 100 = Déc.2012)

N° Fx	LIBELLES	déc.-15	janv.-16	févr.-16	mars-16	Variation en %
		Du 01 au 31	Du 01 au 31	Du 01 au 29	Du 01 au 31	
<b>I.</b>	<b>PRODUITS ALIMENTAIRES ET BOISSONS NON ALCOOLISEES</b>	<b>106,09</b>	<b>106,26</b>	<b>106,46</b>	<b>106,71</b>	<b>0,24</b>
	PRODUITS ALIMENTAIRES	106,24	106,41	106,61	106,87	0,24
	PAINS ET CEREALES	107,97	108,16	108,40	108,79	0,36
	VIANDES	105,25	105,42	105,62	105,80	0,17
	POISSONS	105,63	105,80	105,98	106,19	0,20
	LAIT, FROMAGE ET ŒUF	101,86	101,95	102,08	102,23	0,15
	HUILES ET GRAISSES	103,20	103,30	103,42	103,55	0,12
	FRUITS	104,97	105,05	105,20	105,40	0,19
	LEGUMES, AUTRES QUE POMMES DE TERRE ET AUTRES TUBERCULES	106,78	106,96	107,19	107,43	0,22
	POMME DE TERRE, MANIOC, AUTRES TUBERCULES ET BANANES	105,00	105,18	105,37	105,60	0,22
	SUCRE	101,70	101,71	101,73	101,75	0,02
	CONFITURE, MIEL, PATE CHOCOLATEE ET CONFISERIE	101,38	101,51	101,65	101,78	0,13
	SEL, EPICES, SAUCES ET PRODUITS ALIMENTAIRES N.C.A.	103,53	103,62	103,74	103,86	0,12
	BOISSONS NON ALCOOLISEES	102,13	102,21	102,27	102,35	0,09
	CAFE, THE, CACAO ET AUTRES VEGETAUX POUR TISANES	101,65	101,71	101,75	101,81	0,07
	AUTRES BOISSONS NON ALCOLLISEES	102,29	102,37	102,44	102,54	0,10
<b>II.</b>	<b>BOISSONS ALCOOLISEES, TABACS ET STUPEFIANTS</b>	<b>102,71</b>	<b>102,81</b>	<b>102,89</b>	<b>103,01</b>	<b>0,12</b>
	BOISSONS ALCOOLISEES	103,11	103,21	103,32	103,46	0,14
	TABACS	101,84	101,91	101,94	102,02	0,07
<b>III.</b>	<b>ARTICLES D'HABILLEMENT ET CHAUSSURES</b>	<b>104,29</b>	<b>104,39</b>	<b>104,51</b>	<b>104,65</b>	<b>0,13</b>
	ARTICLES D'HABILLEMENT	104,31	104,38	104,50	104,64	0,14
	CHAUSSURES	104,21	104,45	104,57	104,68	0,11
<b>IV.</b>	<b>LOGEMENT, EAU, GAZ, ELECTRICITE ET AUTRES COMBUSTIBLES</b>	<b>107,40</b>	<b>107,49</b>	<b>107,59</b>	<b>107,76</b>	<b>0,16</b>
	LOYERS EFFECTIFS	100,12	100,17	100,17	100,22	0,05
	ENTRETIEN ET REPARATIONS COURANTES DU LOGEMENT	107,17	107,27	107,38	107,52	0,14
	AUTRES SERVICES RELATIFS AU LOGEMENT	113,09	113,19	113,22	113,27	0,05
	ELECTRICITE, GAZ ET AUTRES COMBUSTIBLES	108,12	108,22	108,32	108,63	0,28
<b>V.</b>	<b>MEUBLES, ARTICLES DE MENAGE ET ENTRETIEN COURANT DU FOYER</b>	<b>103,61</b>	<b>103,68</b>	<b>103,75</b>	<b>103,84</b>	<b>0,08</b>
	MEUBLES, ARTICLES D'AMEUBLEMENT ET DE DECORATION, TAPIS ET AUTRES REVETEMENTS	101,73	101,79	101,82	101,89	0,07
	ARTICLES DE MENAGE EN TEXTILES	102,61	102,68	102,75	102,85	0,09
	APPAREILS DE CHAUFFAGE ET DE CUISINE, REFRIGERATEURS, MACHINES A LAVER ET AUTRES	109,69	109,76	109,83	109,91	0,07
	VERRERIE, VAISSELLE ET USTENSILE DE CUISINE	101,39	101,46	101,53	101,60	0,08
	OUTILLAGE POUR LA MAISON ET LE JARDIN	102,78	102,87	102,95	103,06	0,10
	BIENS ET SERVICES POUR L'ENTRETIEN COURANT DE L'HABITATION	102,96	103,04	103,11	103,21	0,10
<b>VI.</b>	<b>SANTE</b>	<b>103,68</b>	<b>103,77</b>	<b>103,86</b>	<b>103,97</b>	<b>0,11</b>
	MEDICAMENTS ET AUTRES PRODUITS PHARMACEUTIQUES, APPAREILS ET MATERIELS THERAPEUTIQUES	103,10	103,18	103,26	103,35	0,09
	SERVICES MEDICAUX ET PARAMEDICAUX EXTRA-HOSPITALIERS	103,82	103,94	104,04	104,18	0,14
	SERVICES DES HOPITAUX	107,26	107,32	107,39	107,48	0,08
<b>VII.</b>	<b>TRANSPORTS</b>	<b>104,93</b>	<b>104,99</b>	<b>105,05</b>	<b>105,15</b>	<b>0,09</b>
	ACHATS DE VEHICULE	102,62	102,69	102,75	102,84	0,08
	UTILISATION DES VEHICULES PERSONNELS	102,09	102,11	102,11	102,12	0,01
	SERVICES DE TRANSPORT	109,50	109,62	109,76	109,97	0,20
<b>VIII.</b>	<b>COMMUNICATIONS</b>	<b>102,10</b>	<b>102,18</b>	<b>102,25</b>	<b>102,34</b>	<b>0,09</b>
	SERVICES POSTAUX	100,02	100,02	100,02	100,02	0,00
	TELEPHONE ET TELEGRAPHE	102,30	102,38	102,46	102,56	0,10
<b>IX.</b>	<b>LOISIR ET CULTURE</b>	<b>102,33</b>	<b>102,38</b>	<b>102,43</b>	<b>102,49</b>	<b>0,06</b>
	APPAREILS ET ACCESSOIRES Y COMPRIS REPARATIONS	103,36	103,46	103,55	103,68	0,12
	SERVICES RECREATIFS ET CULTURELS	103,48	103,59	103,68	103,80	0,11
	PRESSE, LIBRAIRIE ET PAPETERIE	101,24	101,24	101,25	101,25	0,00
<b>X.</b>	<b>ENSEIGNEMENT</b>	<b>102,40</b>	<b>102,40</b>	<b>102,40</b>	<b>102,40</b>	<b>0,00</b>
	SERVICE D'ENSEIGNEMENT	102,12	102,12	102,12	102,12	0,00
	FOURNITURES SCOLAIRES	102,83	102,83	102,83	102,83	0,00
<b>XI.</b>	<b>RESTAURANTS ET HOTELS</b>	<b>103,68</b>	<b>103,76</b>	<b>103,86</b>	<b>103,99</b>	<b>0,12</b>
	RESTAURANTS ET DEBITS DE BOISSONS	103,88	103,95	104,07	104,20	0,13
	SERVICES D'HEBERGEMENT	102,40	102,51	102,54	102,60	0,06
<b>XII.</b>	<b>AUTRES BIENS ET SERVICES</b>	<b>103,57</b>	<b>103,64</b>	<b>103,73</b>	<b>103,84</b>	<b>0,10</b>
	SOINS PERSONNELS	104,02	104,09	104,18	104,28	0,10
	EFFETS PERSONNELS N.D.A	102,63	102,65	102,75	102,85	0,10
	AUTRES SERVICES N.D.A	102,57	102,65	102,75	102,85	0,10
	<b>INDICE GENERAL</b>	<b>105,44</b>	<b>105,57</b>	<b>105,71</b>	<b>105,90</b>	<b>0,18</b>
	<b>TAUX MENSUEL FIN PERIODE (1)</b>	<b>0,17</b>	<b>0,12</b>	<b>0,14</b>	<b>0,18</b>	
	<b>TAUX MOYEN MENSUEL (2)</b>	<b>0,14</b>	<b>0,14</b>	<b>0,13</b>	<b>0,16</b>	
	<b>TAUX CUMULE DE L'ANNEE (3)</b>	<b>2,09</b>	<b>0,12</b>	<b>0,25</b>	<b>0,43</b>	
	<b>TAUX EN GLISSEMENT ANNUEL (4)</b>	<b>2,09</b>	<b>2,00</b>	<b>2,04</b>	<b>2,10</b>	
	<b>TAUX ANNUALISE (5)</b>	<b>2,09</b>	<b>1,52</b>	<b>1,66</b>	<b>1,74</b>	

Source : Direction de la Recherche et des Statistiques, Service des Statistiques Economiques.

(1) Calculé par rapport au mois précédent.

(2) Calculé en termes de variation de l'indice général moyen du mois en cours par rapport au mois précédent.

(3) Calculé par rapport à la dernière semaine du mois de décembre de l'année précédente.

(4) Calculé par rapport à la semaine correspondante de l'année précédente.

(5) Projection à fin décembre 2016 du cumul annuel d'inflation observé au 31 mars ; cette semaine étant la 13<sup>ème</sup> de l'année.

Tableau I.13 : Indice hebdomadaire des prix de détail à Lubumbashi établi par la Banque Centrale du Congo  
(base 100 = Déc.2012)

N° Fx.	LIBELLES	déc.-15	janv.-16	févr.-16	mars-16	Variation en %
		Du 01 au 31	Du 01 au 31	Du 01 au 29	Du 01 au 31	
<b>I.</b>	<b>PRODUITS ALIMENTAIRES ET BOISSONS NON ALCOOLISEES</b>	<b>104,94</b>	<b>105,09</b>	<b>105,24</b>	<b>105,45</b>	<b>0,20</b>
	PRODUITS ALIMENTAIRES	105,04	105,18	105,34	105,55	0,20
	PAINS ET CEREALES	105,68	105,81	105,94	106,16	0,21
	VIANDES	103,69	103,83	104,00	104,20	0,20
	POISSONS	105,07	105,21	105,38	105,60	0,20
	LAIT, FROMAGE ET ŒUF	101,95	102,01	102,07	102,15	0,08
	HUILES ET GRAISSES	103,13	103,23	103,33	103,47	0,13
	FRUITS	104,32	104,47	104,65	104,87	0,21
	LEGUMES AUTRES QUE POMMES DE TERRE ET AUTRES TUBERCULES	105,76	105,96	106,15	106,39	0,22
	POMME DE TERRE, MANIOC, AUTRES TUBERCULES ET BANANES	105,06	105,17	105,33	105,52	0,18
	SUCRE	102,50	102,60	102,70	102,82	0,12
	CONFITURE, MIEL, PATE CHOCOLATEE ET CONFISERIE	102,28	102,37	102,47	102,59	0,12
	SEL, EPICES, SAUCES ET PRODUITS ALIMENTAIRES N.C.A.	102,87	102,98	103,08	103,22	0,13
	BOISSONS NON ALCOOLISEES	101,69	101,77	101,84	101,93	0,09
	CAFE, THE, CACAO ET AUTRES VEGETAUX POUR TISANES	102,52	102,63	102,74	102,87	0,13
	AUTRES BOISSONS NON ALCOOLISEES	101,42	101,49	101,55	101,63	0,08
<b>II.</b>	<b>BOISSONS ALCOOLISEES, TABACS ET STUPEFIANTS</b>	<b>103,87</b>	<b>103,94</b>	<b>103,99</b>	<b>104,06</b>	<b>0,07</b>
	BOISSONS ALCOOLISEES	104,54	104,59	104,63	104,69	0,05
	TABACS	101,30	101,40	101,50	101,63	0,12
<b>III.</b>	<b>ARTICLES D'HABILLEMENT ET CHAUSSURES</b>	<b>103,65</b>	<b>103,72</b>	<b>103,82</b>	<b>103,94</b>	<b>0,12</b>
	ARTICLES D'HABILLEMENT	103,76	103,82	103,91	104,04	0,12
	CHAUSSURES	103,27	103,34	103,47	103,58	0,11
<b>IV.</b>	<b>LOGEMENT, EAU, GAZ, ELECTRICITE ET AUTRES COMBUSTIBLES</b>	<b>103,35</b>	<b>103,42</b>	<b>103,54</b>	<b>103,66</b>	<b>0,11</b>
	LOYERS EFFECTIFS	100,44	100,44	100,44	100,44	0,00
	ENTRETIEN ET REPARATIONS COURANTES DU LOGEMENT	102,57	102,64	102,78	102,89	0,11
	AUTRES SERVICES RELATIFS AU LOGEMENT	108,96	108,98	109,00	109,02	0,02
	ELECTRICITE, GAZ ET AUTRES COMBUSTIBLES	104,48	104,58	104,72	104,88	0,16
<b>V.</b>	<b>MEUBLES, ARTICLES DE MENAGE ET ENTRETIEN COURANT DU FOYER</b>	<b>101,16</b>	<b>101,16</b>	<b>101,17</b>	<b>101,17</b>	<b>0,00</b>
	MEUBLES, ARTICLES D'AMEUBLEMENT ET DE DECORATION, TAPIS ET AUTRES REVETEMENTS	101,41	101,41	101,41	101,41	0,00
	ARTICLES DE MENAGE EN TEXTILES	100,51	100,51	100,51	100,51	0,00
	APPAREILS DE CHAUFFAGE ET DE CUISINE, REFRIGERATEURS, MACHINES A LAVER ET AUTRES	101,38	101,38	101,38	101,38	0,00
	VERRERIE, VAISSELLE ET USTENSILE DE CUISINE	100,50	100,50	100,50	100,50	0,00
	OUTILLAGE POUR LA MAISON ET LE JARDIN	100,38	100,38	100,38	100,38	0,00
	BIENS ET SERVICES POUR L'ENTRETIEN COURANT DE L'HABITATION	101,64	101,65	101,65	101,66	0,01
<b>VI.</b>	<b>SANTE</b>	<b>103,25</b>	<b>103,34</b>	<b>103,43</b>	<b>103,54</b>	<b>0,11</b>
	MEDICAMENTS ET AUTRES PRODUITS PHARMACEUTIQUES, APPAREILS ET MATERIELS THERAPEUTIQUES	103,74	103,85	103,96	104,11	0,14
	SERVICES MEDICAUX ET PARAMEDICAUX EXTRA-HOSPITALIERS	102,92	102,99	103,05	103,13	0,08
	SERVICES DES HOPITAUX	101,80	101,87	101,95	102,04	0,09
<b>VII.</b>	<b>TRANSPORTS</b>	<b>103,02</b>	<b>103,09</b>	<b>103,15</b>	<b>103,24</b>	<b>0,09</b>
	ACHATS DE VEHICULE	101,93	101,96	101,99	102,06	0,07
	UTILISATION DES VEHICULES PERSONNELS	102,77	102,83	102,88	102,95	0,07
	SERVICES DE TRANSPORT	103,92	104,02	104,13	104,26	0,13
<b>VIII.</b>	<b>COMMUNICATIONS</b>	<b>100,02</b>	<b>100,02</b>	<b>100,02</b>	<b>100,02</b>	<b>0,00</b>
	SERVICES POSTAUX	100,20	100,20	100,20	100,20	0,00
	TELEPHONE ET TELEGRAPHE	100,01	100,01	100,01	100,01	0,00
<b>IX.</b>	<b>LOISIR ET CULTURE</b>	<b>101,71</b>	<b>101,78</b>	<b>101,84</b>	<b>101,92</b>	<b>0,08</b>
	APPAREILS ET ACCESSOIRES Y COMPRIS REPARATIONS	100,60	100,61	100,61	100,62	0,00
	SERVICES RECREATIFS ET CULTURELS	102,61	102,72	102,82	102,95	0,13
	PRESSE, LIBRAIRIE ET PAPETERIE	101,92	102,00	102,09	102,19	0,10
<b>X.</b>	<b>ENSEIGNEMENT</b>	<b>101,14</b>	<b>101,17</b>	<b>101,20</b>	<b>101,23</b>	<b>0,03</b>
	SERVICE D'ENSEIGNEMENT	100,58	100,58	100,59	100,59	0,00
	FOURNITURES SCOLAIRES	101,91	101,97	102,03	102,11	0,07
<b>XI.</b>	<b>RESTAURANTS ET HOTELS</b>	<b>102,24</b>	<b>102,34</b>	<b>102,44</b>	<b>102,57</b>	<b>0,13</b>
	RESTAURANTS ET DEBITS DE BOISSONS	102,45	102,54	102,64	102,76	0,12
	SERVICES D'HEBERGEMENT	100,85	100,98	101,11	101,27	0,16
<b>XII.</b>	<b>BIENS ET SERVICES DIVERS</b>	<b>103,05</b>	<b>103,08</b>	<b>103,12</b>	<b>103,17</b>	<b>0,05</b>
	SOINS PERSONNELS	103,08	103,08	103,08	103,08	0,00
	EFFETS PERSONNELS N.D.A	102,99	103,13	103,28	103,46	0,17
	AUTRES SERVICES N.D.A	102,94	103,05	103,17	103,31	0,14
	<b>INDICE GENERAL</b>	<b>103,93</b>	<b>104,03</b>	<b>104,15</b>	<b>104,30</b>	<b>0,15</b>
	<b>TAUX MENSUEL FIN PERIODE (1)</b>	<b>0,16</b>	<b>0,10</b>	<b>0,11</b>	<b>0,15</b>	
	<b>TAUX MOYEN MENSUEL (2)</b>	<b>0,13</b>	<b>0,13</b>	<b>0,11</b>	<b>0,13</b>	
	<b>TAUX CUMULE DE L'ANNEE (3)</b>	<b>1,50</b>	<b>0,10</b>	<b>0,21</b>	<b>0,36</b>	
	<b>TAUX EN GLISSEMENT ANNUEL (4)</b>	<b>1,50</b>	<b>1,48</b>	<b>1,51</b>	<b>1,56</b>	
	<b>TAUX ANNUALISE (5)</b>	<b>1,50</b>	<b>1,31</b>	<b>1,39</b>	<b>1,44</b>	

Source : Direction de la Recherche et des Statistiques, Service des Statistiques Economiques.

(1) Calculé par rapport au mois précédent.

(2) Calculé en termes de variation de l'indice général moyen du mois en cours par rapport au mois précédent.

(3) Calculé par rapport à la dernière semaine du mois de décembre de l'année précédente.

(4) Calculé par rapport à la semaine correspondante de l'année précédente.

(5) Projection à fin décembre 2016 du cumul annuel d'inflation observé au 31 mars ; cette semaine étant la 13ème de l'année.

Tableau I.14 : Indice hebdomadaire des prix de détail à Goma établi par la Banque Centrale du Congo

(base 100 = décembre 2012)

N° Fx.	LIBELLES	déc.-15	janv.-16	févr.-16	mars-16	Variation en %
		Du 01 au 31	Du 01 au 31	Du 01 au 29	Du 01 au 31	
<b>I.</b>	<b>PRODUITS ALIMENTAIRES ET BOISSONS NON ALCOOLISEES</b>	<b>104,59</b>	<b>104,71</b>	<b>104,87</b>	<b>105,05</b>	<b>0,18</b>
	PRODUITS ALIMENTAIRES	104,67	104,79	104,95	105,14	0,18
	PAINS ET CEREALES	105,08	105,15	105,31	105,50	0,18
	VIANDES	104,30	104,45	104,60	104,78	0,17
	POISSONS	104,52	104,68	104,87	105,09	0,21
	LAIT, FROMAGE ET ŒUF	101,82	101,92	102,02	102,16	0,13
	HUILES ET GRAISSES	102,37	102,47	102,58	102,71	0,13
	FRUITS	104,38	104,50	104,64	104,87	0,22
	LEGUMES AUTRES QUE POMMES DE TERRE ET AUTRES TUBERCULES	105,01	105,18	105,34	105,54	0,19
	POMME DE TERRE, MANIOC, AUTRES TUBERCULES ET BANANES	103,65	103,81	103,98	104,18	0,19
	SUCRE	102,62	102,70	102,78	102,87	0,09
	CONFITURE, MIEL, PATE CHOCOLATEE ET CONFISERIE	101,87	101,98	102,08	102,21	0,13
	SEL, EPICES, SAUCES ET PRODUITS ALIMENTAIRES N.C.A.	103,83	103,94	104,09	104,27	0,18
	BOISSONS NON ALCOOLISEES	101,46	101,51	101,55	101,62	0,06
	CAFE, THE, CACAO ET AUTRES VEGETAUX POUR TISANES	100,18	100,18	100,18	100,18	0,00
	AUTRES BOISSONS NON ALCOLLISEES	101,91	101,98	102,04	102,12	0,08
<b>II.</b>	<b>BOISSONS ALCOOLISEES, TABACS ET STUPEFIANTS</b>	<b>102,86</b>	<b>102,89</b>	<b>102,93</b>	<b>102,97</b>	<b>0,04</b>
	BOISSONS ALCOOLISEES	103,46	103,48	103,51	103,55	0,04
	TABACS	100,78	100,83	100,89	100,97	0,08
<b>III.</b>	<b>ARTICLES D'HABILLEMENT ET CHAUSSURES</b>	<b>103,05</b>	<b>103,19</b>	<b>103,33</b>	<b>103,48</b>	<b>0,14</b>
	ARTICLES D'HABILLEMENT	103,04	103,18	103,33	103,48	0,15
	CHAUSSURES	103,10	103,25	103,36	103,47	0,11
<b>IV.</b>	<b>LOGEMENT, EAU, GAZ, ELECTRICITE ET AUTRES COMBUSTIBLES</b>	<b>103,38</b>	<b>103,45</b>	<b>103,56</b>	<b>103,69</b>	<b>0,12</b>
	LOYERS EFFECTIFS	100,14	100,14	100,14	100,14	0,00
	ENTRETIEN ET REPARATIONS COURANTES DU LOGEMENT	102,64	102,72	102,82	102,96	0,13
	AUTRES SERVICES RELATIFS AU LOGEMENT	110,71	110,77	110,84	110,94	0,09
	ELECTRICITE, GAZ ET AUTRES COMBUSTIBLES	104,81	104,91	105,09	105,28	0,18
<b>V.</b>	<b>MEUBLES, ARTICLES DE MENAGE ET ENTRETIEN COURANT DU FOYER</b>	<b>101,58</b>	<b>101,62</b>	<b>101,68</b>	<b>101,75</b>	<b>0,07</b>
	MEUBLES, ARTICLES D'AMEUBLEMENT ET DE DECORATION, TAPIS ET AUTRES REVETEMENTS	100,13	100,13	100,13	100,13	0,00
	ARTICLES DE MENAGE EN TEXTILES	102,38	102,40	102,43	102,47	0,04
	APPAREILS DE CHAUFFAGE ET DE CUISINE, REFRIGERATEURS, MACHINES A LAVER ET AUTRES	100,72	100,80	100,90	101,02	0,12
	VERRERIE, VAISSELLE ET USTENSILE DE CUISINE	101,76	101,79	101,83	101,89	0,05
	OUTILLAGE POUR LA MAISON ET LE JARDIN	99,53	99,53	99,53	99,53	0,00
	BIENS ET SERVICES POUR L'ENTRETIEN COURANT DE L'HABITATION	102,84	102,90	102,99	103,09	0,10
<b>VI.</b>	<b>SANTE</b>	<b>101,50</b>	<b>101,51</b>	<b>101,53</b>	<b>101,55</b>	<b>0,02</b>
	MEDICAMENTS ET AUTRES PRODUITS PHARMACEUTIQUES, APPAREILS ET MATERIELS THERAPEUTIQU	101,53	101,54	101,55	101,57	0,02
	SERVICES MEDICAUX ET PARAMEDICAUX EXTRA-HOSPITALIERS	101,55	101,57	101,59	101,62	0,03
	SERVICES DES HOPITAUX	100,88	100,88	100,89	100,90	0,01
<b>VII.</b>	<b>TRANSPORTS</b>	<b>102,37</b>	<b>102,41</b>	<b>102,46</b>	<b>102,52</b>	<b>0,06</b>
	ACHATS DE VEHICULE	101,64	101,69	101,75	101,83	0,08
	UTILISATION DES VEHICULE PERSONNELS	101,70	101,74	101,80	101,86	0,07
	SERVICES DE TRANSPORT	104,01	104,03	104,06	104,11	0,04
<b>VIII.</b>	<b>COMMUNICATIONS</b>	<b>100,95</b>	<b>100,97</b>	<b>100,99</b>	<b>101,02</b>	<b>0,03</b>
	SERVICES POSTAUX	100,00	100,00	100,00	100,00	0,00
	TELEPHONE ET TELEGRAPHE	101,38	101,40	101,43	101,47	0,04
<b>IX.</b>	<b>LOISIR ET CULTURE</b>	<b>100,77</b>	<b>100,78</b>	<b>100,79</b>	<b>100,81</b>	<b>0,02</b>
	APPAREILS ET ACCESSOIRES Y COMPRISES REPARATIONS	100,42	100,43	100,44	100,46	0,01
	SERVICES RECREATIFS ET CULTURELS	101,79	101,81	101,85	101,90	0,05
	PRESSE, LIBRAIRIE ET PAPETERIE	101,04	101,05	101,06	101,08	0,01
<b>X.</b>	<b>ENSEIGNEMENT</b>	<b>101,49</b>	<b>101,55</b>	<b>101,62</b>	<b>101,71</b>	<b>0,09</b>
	SERVICE D'ENSEIGNEMENT	100,85	100,88	100,92	100,96	0,05
	FOURNITURES SCOLAIRES	101,66	101,73	101,81	101,92	0,10
<b>XI.</b>	<b>RESTAURANTS ET HOTELS</b>	<b>102,98</b>	<b>103,07</b>	<b>103,15</b>	<b>103,26</b>	<b>0,10</b>
	RESTAURANTS ET DEBITS DE BOISSONS	103,09	103,17	103,25	103,36	0,10
	SERVICES D'HEBERGEMENT	102,55	102,65	102,75	102,88	0,12
<b>XII.</b>	<b>BIENS ET SERVICES DIVERS</b>	<b>102,71</b>	<b>102,82</b>	<b>102,91</b>	<b>103,03</b>	<b>0,11</b>
	SOINS PERSONNELS	102,84	102,95	103,05	103,18	0,12
	EFFETS PERSONNELS N.D.A	101,57	101,65	101,68	101,73	0,04
	AUTRES SERVICES N.D.A	103,41	103,51	103,60	103,73	0,12
	<b>INDICE GENERAL</b>	<b>103,59</b>	<b>103,68</b>	<b>103,80</b>	<b>103,94</b>	<b>0,14</b>
	<b>TAUX MENSUEL FIN PERIODE (1)</b>	<b>0,17</b>	<b>0,09</b>	<b>0,11</b>	<b>0,14</b>	
	<b>TAUX MOYEN MENSUEL (2)</b>	<b>0,14</b>	<b>0,13</b>	<b>0,11</b>	<b>0,11</b>	
	<b>TAUX CUMULE DE L'ANNEE (3)</b>	<b>1,52</b>	<b>0,09</b>	<b>0,21</b>	<b>0,34</b>	
	<b>TAUX EN GLISSEMENT ANNUEL (4)</b>	<b>1,52</b>	<b>1,48</b>	<b>1,50</b>	<b>1,55</b>	
	<b>TAUX ANNUALISE (5)</b>	<b>1,52</b>	<b>1,21</b>	<b>1,35</b>	<b>1,39</b>	

Source : Direction de la Recherche et des Statistiques, Service des Statistiques Economiques.

(1) Calculé par rapport au mois précédent.

(2) Calculé en termes de variation de l'indice général moyen du mois en cours par rapport au mois précédent.

(3) Calculé par rapport à la dernière semaine du mois de décembre de l'année précédente.

(4) Calculé par rapport à la semaine correspondante de l'année précédente.

(5) Projection à fin décembre 2016 du cumul annuel d'inflation observé au 31 mars ; cette semaine étant la 13ème de l'année.

Tableau I.15 : Indice hebdomadaire des prix de détail à Bukavu établi par la Banque Centrale du Congo  
(base 100 = décembre 2012)

N° Fx.	LIBELLES	déc.-15	janv.-16	févr.-16	mars-16	Variation en %
		Du 01 au 31	Du 01 au 31	Du 01 au 29	Du 01 au 31	
<b>I.</b>	<b>PRODUITS ALIMENTAIRES ET BOISSONS NON ALCOOLISEES</b>	<b>103,84</b>	<b>103,96</b>	<b>104,11</b>	<b>104,30</b>	<b>0,18</b>
	PRODUITS ALIMENTAIRES	103,95	104,07	104,22	104,42	0,19
	PAINS ET CEREALES	104,20	104,33	104,47	104,65	0,17
	VIANDES	104,00	104,11	104,26	104,44	0,17
	POISSONS	104,76	104,87	105,04	105,26	0,21
	LAIT, FROMAGE ET ŒUF	101,16	101,26	101,40	101,58	0,17
	HUILES ET GRAISSES	101,75	101,82	101,94	102,10	0,15
	FRUITS	103,28	103,33	103,47	103,65	0,17
	LEGUMES AUTRES QUE POMMES DE TERRE ET AUTRES TUBERCULES	104,11	104,26	104,43	104,66	0,22
	POMME DE TERRE, MANIOC, AUTRES TUBERCULES ET BANANES	103,56	103,69	103,82	103,99	0,16
	SUCRE	101,49	101,59	101,70	101,82	0,12
	CONFITURE, MIEL, PATE CHOCOLATEE ET CONFISERIE	100,42	100,48	100,56	100,66	0,10
	SEL, EPICES, SAUCES ET PRODUITS ALIMENTAIRES N.C.A.	102,13	102,21	102,28	102,38	0,09
	BOISSONS NON ALCOOLISEES	101,22	101,30	101,38	101,49	0,10
	CAFE, THE, CACAO ET AUTRES VEGETAUX POUR TISANES	101,27	101,33	101,40	101,48	0,08
	AUTRES BOISSONS NON ALCOLLISEES	101,21	101,29	101,38	101,49	0,11
<b>II.</b>	<b>BOISSONS ALCOOLISEES, TABACS ET STUPEFIANTS</b>	<b>101,19</b>	<b>101,24</b>	<b>101,31</b>	<b>101,39</b>	<b>0,08</b>
	BOISSONS ALCOOLISEES	101,46	101,52	101,57	101,64	0,07
	TABACS	100,09	100,12	100,24	100,40	0,15
<b>III.</b>	<b>ARTICLES D'HABILLEMENT ET CHAUSSURES</b>	<b>104,16</b>	<b>104,24</b>	<b>104,37</b>	<b>104,49</b>	<b>0,12</b>
	ARTICLES D'HABILLEMENT	104,58	104,68	104,82	104,95	0,12
	CHAUSSURES	102,61	102,64	102,71	102,82	0,11
<b>IV.</b>	<b>LOGEMENT, EAU, GAZ, ELECTRICITE ET AUTRES COMBUSTIBLES</b>	<b>102,52</b>	<b>102,61</b>	<b>102,71</b>	<b>102,84</b>	<b>0,12</b>
	LOYERS EFFECTIFS	100,03	100,03	100,03	100,03	0,00
	ENTRETIEN ET REPARATIONS COURANTES DU LOGEMENT	102,05	102,15	102,26	102,39	0,13
	AUTRES SERVICES RELATIFS AU LOGEMENT	108,22	108,26	108,44	108,63	0,18
	ELECTRICITE, GAZ ET AUTRES COMBUSTIBLES	102,68	102,78	102,87	102,99	0,11
<b>V.</b>	<b>MEUBLES, ARTICLES DE MENAGE ET ENTRETIEN COURANT DU FOYER</b>	<b>101,08</b>	<b>101,15</b>	<b>101,21</b>	<b>101,30</b>	<b>0,08</b>
	MEUBLES, ARTICLES D'AMEUBLEMENT ET DE DECORATION, TAPIS ET AUTRES REVETEMENTS	101,12	101,19	101,26	101,35	0,09
	ARTICLES DE MENAGE EN TEXTILES	100,70	100,70	100,70	100,70	0,00
	APPAREILS DE CHAUFFAGE ET DE CUISINE, REFRIGERATEURS, MACHINES A LAVER ET AUTRES	100,97	101,02	101,07	101,13	0,06
	VERRERIE, VAISSELLE ET USTENSILE DE CUISINE	100,75	100,77	100,79	100,82	0,02
	OUTILLAGE POUR LA MAISON ET LE JARDIN	100,00	100,00	100,00	100,00	0,00
	BIENS ET SERVICES POUR L'ENTRETIEN COURANT DE L'HABITATION	101,63	101,75	101,88	102,05	0,17
<b>VI.</b>	<b>SANTE</b>	<b>101,36</b>	<b>101,41</b>	<b>101,45</b>	<b>101,51</b>	<b>0,06</b>
	MEDICAMENTS ET AUTRES PRODUITS PHARMACEUTIQUES, APPAREILS ET MATERIELS THERAPEUTIQUES	102,24	102,33	102,42	102,53	0,11
	SERVICES MEDICAUX ET PARAMEDICAUX EXTRA-HOSPITALIERS	100,19	100,19	100,19	100,19	0,00
	SERVICES DES HOPITAUX	101,40	101,40	101,40	101,40	0,00
<b>VII.</b>	<b>TRANSPORTS</b>	<b>101,09</b>	<b>101,12</b>	<b>101,15</b>	<b>101,19</b>	<b>0,04</b>
	ACHATS DE VEHICULE	101,51	101,54	101,57	101,60	0,04
	UTILISATION DES VEHICULES PERSONNELS	100,21	100,21	100,21	100,21	0,00
	SERVICES DE TRANSPORT	102,07	102,15	102,22	102,31	0,09
<b>VIII.</b>	<b>COMMUNICATIONS</b>	<b>100,00</b>	<b>100,00</b>	<b>100,00</b>	<b>100,00</b>	<b>0,00</b>
	SERVICES POSTAUX	100,00	100,00	100,00	100,00	0,00
	TELEPHONE ET TELEGRAPHE	100,00	100,00	100,00	100,00	0,00
<b>IX.</b>	<b>LOISIR ET CULTURE</b>	<b>100,36</b>	<b>100,37</b>	<b>100,39</b>	<b>100,40</b>	<b>0,02</b>
	APPAREILS ET ACCESSOIRES Y COMPRIS REPARATIONS	100,10	100,10	100,10	100,10	0,00
	SERVICES RECREATIFS ET CULTURELS	101,38	101,44	101,51	101,59	0,08
	PRESSE, LIBRAIRIE ET PAPETERIE	100,11	100,11	100,11	100,11	0,00
<b>X.</b>	<b>ENSEIGNEMENT</b>	<b>100,53</b>	<b>100,55</b>	<b>100,56</b>	<b>100,58</b>	<b>0,02</b>
	SERVICE D'ENSEIGNEMENT	100,32	100,32	100,32	100,32	0,00
	FOURNITURES SCOLAIRES	100,84	100,87	100,91	100,96	0,04
<b>XI.</b>	<b>RESTAURANTS ET HOTELS</b>	<b>102,46</b>	<b>102,52</b>	<b>102,54</b>	<b>102,57</b>	<b>0,03</b>
	RESTAURANTS ET DEBITS DE BOISSONS	102,45	102,51	102,54	102,56	0,03
	SERVICES D'HEBERGEMENT	102,49	102,53	102,55	102,57	0,02
<b>XII.</b>	<b>BIENS ET SERVICES DIVERS</b>	<b>102,22</b>	<b>102,34</b>	<b>102,45</b>	<b>102,58</b>	<b>0,13</b>
	SOINS PERSONNELS	102,65	102,79	102,92	103,06	0,14
	EFFETS PERSONNELS N.D.A	101,27	101,33	101,42	101,52	0,10
	AUTRES SERVICES N.D.A	100,08	100,11	100,16	100,22	0,06
	<b>INDICE GENERAL</b>	<b>102,92</b>	<b>103,01</b>	<b>103,12</b>	<b>103,26</b>	<b>0,13</b>
	<b>TAUX MENSUEL FIN PERIODE (1)</b>	<b>0,12</b>	<b>0,09</b>	<b>0,11</b>	<b>0,13</b>	
	<b>TAUX MOYEN MENSUEL (2)</b>	<b>0,10</b>	<b>0,10</b>	<b>0,10</b>	<b>0,12</b>	
	<b>TAUX CUMULE DE L'ANNEE (3)</b>	<b>1,28</b>	<b>0,09</b>	<b>0,20</b>	<b>0,33</b>	
	<b>TAUX EN GLISSEMENT ANNUEL (4)</b>	<b>1,28</b>	<b>1,26</b>	<b>1,28</b>	<b>1,32</b>	
	<b>TAUX ANNUALISE (5)</b>	<b>1,28</b>	<b>1,17</b>	<b>1,28</b>	<b>1,32</b>	

Source : Direction de la Recherche et des Statistiques, Service des Statistiques Economiques.

(1) Calculé par rapport au mois précédent.

(2) Calculé en termes de variation de l'indice général moyen du mois en cours par rapport au mois précédent.

(3) Calculé par rapport à la dernière semaine du mois de décembre de l'année précédente.

(4) Calculé par rapport à la semaine correspondante de l'année précédente.

(5) Projection à fin décembre 2016 du cumul annuel d'inflation observé au 31 mars ; cette semaine étant la 13ème de l'année.

Tableau I.16 : Indice hebdomadaire des prix de détail dans la ville de Bandundu établi par la Banque Centrale du Congo  
(base 100 = décembre 2012)

N° Fx.	LIBELLES	déc.-15	janv.-16	févr.-16	mars-16	Variation en %
		Du 01 au 31	Du 01 au 31	Du 01 au 29	Du 01 au 31	
<b>I.</b>	<b>PRODUITS ALIMENTAIRES ET BOISSONS NON ALCOOLISEES</b>	<b>104,56</b>	<b>104,69</b>	<b>104,83</b>	<b>105,01</b>	<b>0,17</b>
	PRODUITS ALIMENTAIRES	104,70	104,84	104,98	105,16	0,17
	PAINS ET CEREALES	105,20	105,34	105,47	105,63	0,15
	VIANDES	104,18	104,33	104,50	104,71	0,20
	POISSONS	104,49	104,64	104,77	104,95	0,17
	LAIT, FROMAGE ET ŒUF	100,82	100,89	101,06	101,26	0,20
	HUILES ET GRAISSES	102,01	102,08	102,25	102,44	0,20
	FRUITS	104,16	104,31	104,46	104,65	0,18
	LEGUMES AUTRES QUE POMMES DE TERRE ET AUTRES TUBERCULES	106,01	106,15	106,31	106,50	0,18
	POMME DE TERRE, MANIOC, AUTRES TUBERCULES ET BANANES	104,81	104,99	105,15	105,35	0,19
	SUCRE	100,83	100,89	100,95	101,02	0,07
	CONFITURE, MIEL, PATE CHOCOLATEE ET CONFISERIE	100,77	100,79	100,82	100,85	0,03
	SEL, EPICES, SAUCES ET PRODUITS ALIMENTAIRES N.C.A.	102,79	102,89	102,99	103,11	0,12
	BOISSONS NON ALCOOLISEES	100,72	100,77	100,88	101,03	0,14
	CAFE, THE, CACAO ET AUTRES VEGETAUX POUR TISANES	102,09	102,19	102,29	102,42	0,12
	AUTRES BOISSONS NON ALCOLLISEES	100,15	100,18	100,30	100,45	0,15
<b>II.</b>	<b>BOISSONS ALCOOLISEES, TABACS ET STUPEFIANTS</b>	<b>101,59</b>	<b>101,62</b>	<b>101,64</b>	<b>101,67</b>	<b>0,03</b>
	BOISSONS ALCOOLISEES	101,55	101,57	101,59	101,62	0,03
	TABACS	101,76	101,80	101,85	101,90	0,05
<b>III.</b>	<b>ARTICLES D'HABILLEMENT ET CHAUSSURES</b>	<b>102,90</b>	<b>103,02</b>	<b>103,19</b>	<b>103,35</b>	<b>0,15</b>
	ARTICLES D'HABILLEMENT	103,09	103,21	103,40	103,56	0,15
	CHAUSSURES	102,27	102,38	102,51	102,68	0,16
<b>IV.</b>	<b>LOGEMENT, EAU, GAZ, ELECTRICITE ET AUTRES COMBUSTIBLES</b>	<b>103,84</b>	<b>103,97</b>	<b>104,10</b>	<b>104,25</b>	<b>0,14</b>
	LOYERS EFFECTIFS	101,18	101,21	101,21	101,21	0,00
	ENTRETIEN ET REPARATIONS COURANTES DU LOGEMENT	103,05	103,21	103,38	103,56	0,17
	AUTRES SERVICES RELATIFS AU LOGEMENT	107,66	107,68	107,69	107,71	0,02
	ELECTRICITE, GAZ ET AUTRES COMBUSTIBLES	105,43	105,55	105,67	105,82	0,14
<b>V.</b>	<b>MEUBLES, ARTICLES DE MENAGE ET ENTRETIEN COURANT DU FOYER</b>	<b>100,21</b>	<b>100,23</b>	<b>100,32</b>	<b>100,44</b>	<b>0,12</b>
	MEUBLES, ARTICLES D'AMEUBLEMENT ET DE DECORATION, TAPIS ET AUTRES REVETEMENTS	100,20	100,22	100,30	100,40	0,10
	ARTICLES DE MENAGE EN TEXTILES	100,17	100,17	100,17	100,17	0,00
	APPAREILS DE CHAUFFAGE ET DE CUISINE, REFRIGERATEURS, MACHINES A LAVER ET AUTRES	100,10	100,13	100,25	100,40	0,15
	VERRERIE, VAISSELLE ET USTENSILE DE CUISINE	100,17	100,19	100,27	100,37	0,10
	OUTILLAGE POUR LA MAISON ET LE JARDIN	100,00	100,00	100,00	100,00	0,00
	BIENS ET SERVICES POUR L'ENTRETIEN COURANT DE L'HABITATION	100,34	100,37	100,50	100,65	0,16
<b>VI.</b>	<b>SANTE</b>	<b>101,14</b>	<b>101,16</b>	<b>101,19</b>	<b>101,21</b>	<b>0,03</b>
	MEDICAMENTS ET AUTRES PRODUITS PHARMACEUTIQUES, APPAREILS ET MATERIELS THERAPEUTIQUES	100,81	100,82	100,83	100,84	0,01
	SERVICES MEDICAUX ET PARAMEDICAUX EXTRA-HOSPITALIERS	101,43	101,46	101,49	101,53	0,04
	SERVICES DES HOPITAUX	102,36	102,47	102,58	102,72	0,14
<b>VII.</b>	<b>TRANSPORTS</b>	<b>102,41</b>	<b>102,44</b>	<b>102,47</b>	<b>102,51</b>	<b>0,04</b>
	ACHATS DE VEHICULE	100,26	100,26	100,26	100,26	0,00
	UTILISATION DES VEHICULES PERSONNELS	102,40	102,40	102,40	102,41	0,00
	SERVICES DE TRANSPORT	103,51	103,60	103,69	103,80	0,11
<b>VIII.</b>	<b>COMMUNICATIONS</b>	<b>100,00</b>	<b>100,00</b>	<b>100,00</b>	<b>100,00</b>	<b>0,00</b>
	SERVICES POSTAUX	100,00	100,00	100,00	100,00	0,00
	TELEPHONE ET TELEGRAPHE	100,00	100,00	100,00	100,00	0,00
<b>IX.</b>	<b>LOISIR ET CULTURE</b>	<b>100,53</b>	<b>100,53</b>	<b>100,53</b>	<b>100,53</b>	<b>0,00</b>
	APPAREILS ET ACCESSOIRES Y COMPRIS REPARATIONS	99,98	99,98	99,98	99,98	0,00
	SERVICES RECREATIFS ET CULTURELS	100,67	100,68	100,70	100,72	0,02
	PRESSE, LIBRAIRIE ET PAPETERIE	100,78	100,78	100,78	100,78	0,00
<b>X.</b>	<b>ENSEIGNEMENT</b>	<b>100,92</b>	<b>100,92</b>	<b>100,92</b>	<b>100,92</b>	<b>0,00</b>
	SERVICE D'ENSEIGNEMENT	100,78	100,78	100,78	100,78	0,00
	FOURNITURES SCOLAIRES	101,13	101,13	101,13	101,13	-0,00
<b>XI.</b>	<b>RESTAURANTS ET HOTELS</b>	<b>101,41</b>	<b>101,48</b>	<b>101,59</b>	<b>101,73</b>	<b>0,14</b>
	RESTAURANTS ET DEBITS DE BOISSONS	101,42	101,49	101,61	101,77	0,15
	SERVICES D'HEBERGEMENT	101,36	101,40	101,45	101,51	0,06
<b>XII.</b>	<b>BIENS ET SERVICES DIVERS</b>	<b>101,94</b>	<b>102,02</b>	<b>102,09</b>	<b>102,22</b>	<b>0,13</b>
	SOINS PERSONNELS	102,67	102,77	102,88	103,07	0,18
	EFFETS PERSONNELS N.D.A	100,37	100,37	100,37	100,37	0,00
	AUTRES SERVICES N.D.A	100,35	100,35	100,35	100,35	0,00
	<b>INDICE GENERAL</b>	<b>103,39</b>	<b>103,49</b>	<b>103,61</b>	<b>103,74</b>	<b>0,13</b>
	<b>TAUX MENSUEL FIN PERIODE (1)</b>	<b>0,14</b>	<b>0,10</b>	<b>0,11</b>	<b>0,13</b>	
	<b>TAUX MOYEN MENSUEL (2)</b>	<b>0,12</b>	<b>0,12</b>	<b>0,11</b>	<b>0,12</b>	
	<b>TAUX CUMULE DE L'ANNEE (3)</b>	<b>1,37</b>	<b>0,10</b>	<b>0,21</b>	<b>0,34</b>	
	<b>TAUX EN GLISSEMENT ANNUEL (4)</b>	<b>1,37</b>	<b>1,37</b>	<b>1,39</b>	<b>1,44</b>	
	<b>TAUX ANNUALISE (5)</b>	<b>1,37</b>	<b>1,27</b>	<b>1,35</b>	<b>1,36</b>	

Source : Direction de la Recherche et des Statistiques, Service des Statistiques Economiques.

(1) Calculé par rapport au mois précédent.

(2) Calculé en termes de variation de l'indice général moyen du mois en cours par rapport au mois précédent.

(3) Calculé par rapport à la dernière semaine du mois de décembre de l'année précédente.

(4) Calculé par rapport à la semaine correspondante de l'année précédente.

(5) Projection à fin décembre 2016 du cumul annuel d'inflation observé au 31 mars ; cette semaine étant la 13ème de l'année.

Tableau I.17 : Indice hebdomadaire des prix de détail à Kisangani établi par la Banque Centrale du Congo  
(base 100 = décembre 2012)

N° Fx.	LIBELLES	déc.-15	janv.-16	févr.-16	mars-16	Variation en %
		Du 01 au 31	Du 01 au 31	Du 01 au 29	Du 01 au 31	
<b>I.</b>	<b>PRODUITS ALIMENTAIRES ET BOISSONS NON ALCOOLISEES</b>	<b>105,38</b>	<b>105,53</b>	<b>105,69</b>	<b>105,88</b>	<b>0,18</b>
	PRODUITS ALIMENTAIRES	105,47	105,62	105,78	105,98	0,18
	PAINS ET CEREALES	105,61	105,77	105,91	106,08	0,17
	VIANDES	104,76	104,93	105,11	105,33	0,21
	POISSONS	105,09	105,26	105,43	105,63	0,19
	LAIT, FROMAGE ET ŒUF	102,52	102,63	102,74	102,88	0,13
	HUILES ET GRAISSES	102,31	102,39	102,46	102,55	0,09
	FRUITS	104,69	104,87	105,05	105,29	0,22
	LEGUMES AUTRES QUE POMMES DE TERRE ET AUTRES TUBERCULES	106,85	107,00	107,17	107,39	0,20
	POMME DE TERRE, MANIOC, AUTRES TUBERCULES ET BANANES	104,56	104,72	104,87	105,06	0,18
	SUCRE	102,71	102,79	102,86	102,95	0,09
	CONFITURE, MIEL, PATE CHOCOLATEE ET CONFISERIE	102,61	102,71	102,80	102,92	0,12
	SEL, EPICES, SAUCES ET PRODUITS ALIMENTAIRES N.C.A.	103,92	104,05	104,18	104,35	0,16
	BOISSONS NON ALCOOLISEES	100,69	100,74	100,83	100,95	0,11
	CAFE, THE, CACAO ET AUTRES VEGETAUX POUR TISANES	102,68	102,78	102,89	103,02	0,12
	AUTRES BOISSONS NON ALCOLLISEES	100,23	100,27	100,36	100,47	0,11
<b>II.</b>	<b>BOISSONS ALCOOLISEES, TABACS ET STUPEFIANTS</b>	<b>102,10</b>	<b>102,16</b>	<b>102,22</b>	<b>102,30</b>	<b>0,07</b>
	BOISSONS ALCOOLISEES	102,23	102,30	102,36	102,45	0,08
	TABACS	101,48	101,51	101,54	101,57	0,03
<b>III.</b>	<b>ARTICLES D'HABILLEMENT ET CHAUSSURES</b>	<b>104,47</b>	<b>104,54</b>	<b>104,64</b>	<b>104,77</b>	<b>0,12</b>
	ARTICLES D'HABILLEMENT	104,71	104,78	104,88	105,00	0,12
	CHAUSSURES	103,34	103,42	103,56	103,72	0,15
<b>IV.</b>	<b>LOGEMENT, EAU, GAZ, ELECTRICITE ET AUTRES COMBUSTIBLES</b>	<b>104,32</b>	<b>104,44</b>	<b>104,57</b>	<b>104,73</b>	<b>0,15</b>
	LOYERS EFFECTIFS	102,37	102,51	102,65	102,83	0,17
	ENTRETIEN ET REPARATIONS COURANTES DU LOGEMENT	103,54	103,70	103,87	104,08	0,20
	AUTRES SERVICES RELATIFS AU LOGEMENT	110,87	110,87	110,88	110,88	0,00
	ELECTRICITE, GAZ ET AUTRES COMBUSTIBLES	103,41	103,52	103,62	103,76	0,13
<b>V.</b>	<b>MEUBLES, ARTICLES DE MENAGE ET ENTRETIEN COURANT DU FOYER</b>	<b>101,35</b>	<b>101,40</b>	<b>101,44</b>	<b>101,50</b>	<b>0,06</b>
	MEUBLES, ARTICLES D'AMEUBLEMENT ET DE DECORATION, TAPIS ET AUTRES REVETEMENTS	101,15	101,15	101,15	101,15	0,00
	ARTICLES DE MENAGE EN TEXTILES	100,02	100,02	100,02	100,02	0,00
	APPAREILS DE CHAUFFAGE ET DE CUISINE, REFRIGERATEURS, MACHINES A LAVER ET AUTRES	100,34	100,34	100,34	100,34	0,00
	VERRERIE, VAISSELLE ET USTENSILE DE CUISINE	100,70	100,70	100,70	100,70	0,00
	OUTILLAGE POUR LA MAISON ET LE JARDIN	102,13	102,19	102,24	102,30	0,06
	BIENS ET SERVICES POUR L'ENTRETIEN COURANT DE L'HABITATION	102,54	102,67	102,80	102,97	0,17
<b>VI.</b>	<b>SANTE</b>	<b>102,33</b>	<b>102,38</b>	<b>102,46</b>	<b>102,56</b>	<b>0,10</b>
	MEDICAMENTS ET AUTRES PRODUITS PHARMACEUTIQUES, APPAREILS ET MATERIELS THERAPEUTIQUES	102,95	103,01	103,08	103,15	0,08
	SERVICES MEDICAUX ET PARAMEDICAUX EXTRA-HOSPITALIERS	101,66	101,69	101,81	101,97	0,15
	SERVICES DES HOPITAUX	101,65	101,65	101,65	101,65	0,00
<b>VII.</b>	<b>TRANSPORTS</b>	<b>103,59</b>	<b>103,65</b>	<b>103,71</b>	<b>103,78</b>	<b>0,07</b>
	ACHATS DE VEHICULE	103,51	103,54	103,54	103,54	0,00
	UTILISATION DES VEHICULE PERSONNELS	102,12	102,19	102,25	102,34	0,08
	SERVICES DE TRANSPORT	105,24	105,33	105,46	105,62	0,15
<b>VIII.</b>	<b>COMMUNICATIONS</b>	<b>101,10</b>	<b>101,11</b>	<b>101,12</b>	<b>101,13</b>	<b>0,01</b>
	SERVICES POSTAUX	106,74	106,79	106,84	106,91	0,06
	TELEPHONE ET TELEGRAPHE	100,10	100,10	100,10	100,10	0,00
<b>IX.</b>	<b>LOISIR ET CULTURE</b>	<b>100,75</b>	<b>100,83</b>	<b>100,92</b>	<b>101,02</b>	<b>0,10</b>
	APPAREILS ET ACCESSOIRES Y COMPRISES REPARATIONS	101,54	101,60	101,66	101,73	0,07
	SERVICES RECREATIFS ET CULTURELS	101,41	101,52	101,62	101,76	0,14
	PRESSE, LIBRAIRIE ET PAPETERIE	100,28	100,37	100,46	100,57	0,11
<b>X.</b>	<b>ENSEIGNEMENT</b>	<b>100,82</b>	<b>100,89</b>	<b>100,95</b>	<b>101,04</b>	<b>0,08</b>
	SERVICE D'ENSEIGNEMENT	100,26	100,31	100,36	100,42	0,06
	FOURNITURES SCOLAIRES	102,00	102,10	102,19	102,32	0,12
<b>XI.</b>	<b>RESTAURANTS ET HOTELS</b>	<b>103,06</b>	<b>103,20</b>	<b>103,34</b>	<b>103,52</b>	<b>0,18</b>
	RESTAURANTS ET DEBITS DE BOISSONS	103,10	103,24	103,38	103,56	0,18
	SERVICES D'HEBERGEMENT	101,98	102,09	102,20	102,35	0,14
<b>XII.</b>	<b>BIENS ET SERVICES DIVERS</b>	<b>103,64</b>	<b>103,73</b>	<b>103,83</b>	<b>103,95</b>	<b>0,12</b>
	SOINS PERSONNELS	103,99	104,09	104,19	104,32	0,12
	EFFETS PERSONNELS N.D.A	103,31	103,45	103,61	103,80	0,19
	AUTRES SERVICES N.D.A	101,11	101,11	101,11	101,11	0,00
	<b>INDICE GENERAL</b>	<b>104,33</b>	<b>104,45</b>	<b>104,58</b>	<b>104,73</b>	<b>0,15</b>
	<b>TAUX MENSUEL FIN PERIODE (1)</b>	<b>0,18</b>	<b>0,11</b>	<b>0,12</b>	<b>0,15</b>	
	<b>TAUX MOYEN MENSUEL (2)</b>	<b>0,16</b>	<b>0,14</b>	<b>0,12</b>	<b>0,14</b>	
	<b>TAUX CUMULE DE L'ANNEE (3)</b>	<b>1,77</b>	<b>0,11</b>	<b>0,23</b>	<b>0,38</b>	
	<b>TAUX EN GLISSEMENT ANNUEL (4)</b>	<b>1,77</b>	<b>1,76</b>	<b>1,77</b>	<b>1,81</b>	
	<b>TAUX ANNUALISE (5)</b>	<b>1,77</b>	<b>1,48</b>	<b>1,53</b>	<b>1,54</b>	

Source : Direction de la Recherche et des Statistiques, Service des Statistiques Economiques.

(1) Calculé par rapport au mois précédent.

(2) Calculé en termes de variation de l'indice général moyen du mois en cours par rapport au mois précédent.

(3) Calculé par rapport à la dernière semaine du mois de décembre de l'année précédente.

(4) Calculé par rapport à la semaine correspondante de l'année précédente.

(5) Projection à fin décembre 2016 du cumul annuel d'inflation observé au 31 mars ; cette semaine étant la 13ème de l'année.



Tableau I.18 : Indice hebdomadaire des prix de détail à couverture nationale\* établi par la Banque Centrale du Congo  
(base 100 = décembre 2012)

N° Fx.	LIBELLES	déc.-15	janv.-16	févr.-16	mars-16	Variation en %
		Du 01 au 31	Du 01 au 31	Du 01 au 29	Du 01 au 31	
<b>I.</b>	<b>PRODUITS ALIMENTAIRES ET BOISSONS NON ALCOOLISEES</b>	<b>104,97</b>	<b>105,11</b>	<b>105,27</b>	<b>105,47</b>	<b>0,19</b>
	PRODUITS ALIMENTAIRES	105,08	105,22	105,39	105,59	0,19
	PAINS ET CEREALES	105,69	105,82	105,98	106,20	0,20
	VIANDES	104,34	104,49	104,66	104,86	0,19
	POISSONS	104,95	105,10	105,27	105,48	0,20
	LAIT, FROMAGE ET ŒUF	101,76	101,85	101,96	102,10	0,14
	HUILES ET GRAISSES	102,53	102,62	102,73	102,87	0,13
	FRUITS	104,36	104,49	104,65	104,86	0,20
	LEGUMES AUTRES QUE POMMES DE TERRE ET AUTRES TUBERCULES	105,90	106,07	106,25	106,46	0,21
	POMME DE TERRE, MANIOC, AUTRES TUBERCULES ET BANANES	104,56	104,71	104,87	105,07	0,19
	SUCRE	102,05	102,13	102,20	102,29	0,09
	CONFITURE, MIEL, PATE CHOCOLATEE ET CONFISERIE	101,71	101,79	101,88	101,99	0,10
	SEL, EPICES, SAUCES ET PRODUITS ALIMENTAIRES N.C.A.	103,22	103,32	103,44	103,58	0,14
	BOISSONS NON ALCOOLISEES	101,31	101,37	101,45	101,55	0,10
	CAFE, THE, CACAO ET AUTRES VEGETAUX POUR TISANES	101,91	101,98	102,06	102,16	0,10
	AUTRES BOISSONS NON ALCOLLISEES	101,14	101,20	101,28	101,38	0,10
<b>II.</b>	<b>BOISSONS ALCOOLISEES, TABACS ET STUPEFIANTS</b>	<b>102,53</b>	<b>102,59</b>	<b>102,64</b>	<b>102,71</b>	<b>0,07</b>
	BOISSONS ALCOOLISEES	102,88	102,93	102,98	103,05	0,07
	TABACS	101,30	101,35	101,42	101,50	0,08
<b>III.</b>	<b>ARTICLES D'HABILLEMENT ET CHAUSSURES</b>	<b>103,76</b>	<b>103,86</b>	<b>103,98</b>	<b>104,12</b>	<b>0,13</b>
	ARTICLES D'HABILLEMENT	103,92	104,01	104,13	104,27	0,13
	CHAUSSURES	103,16	103,28	103,40	103,53	0,13
<b>IV.</b>	<b>LOGEMENT, EAU, GAZ, ELECTRICITE ET AUTRES COMBUSTIBLES</b>	<b>104,15</b>	<b>104,24</b>	<b>104,36</b>	<b>104,50</b>	<b>0,13</b>
	LOYERS EFFECTIFS	100,83	100,87	100,90	100,94	0,04
	ENTRETIEN ET REPARATIONS COURANTES DU LOGEMENT	103,49	103,60	103,73	103,89	0,15
	AUTRES SERVICES RELATIFS AU LOGEMENT	109,90	109,94	109,98	110,03	0,05
	ELECTRICITE, GAZ ET AUTRES COMBUSTIBLES	104,81	104,91	105,04	105,21	0,17
<b>V.</b>	<b>MEUBLES, ARTICLES DE MENAGE ET ENTRETIEN COURANT DU FOYER</b>	<b>101,45</b>	<b>101,49</b>	<b>101,54</b>	<b>101,60</b>	<b>0,06</b>
	MEUBLES, ARTICLES D'AMEUBLEMENT ET DE DECORATION, TAPIS ET AUTRES REVETEMENTS	101,00	101,02	101,05	101,08	0,04
	ARTICLES DE MENAGE EN TEXTILES	100,93	100,95	100,96	100,98	0,02
	APPAREILS DE CHAUFFAGE ET DE CUISINE, REFRIGERATEURS, MACHINES A LAVER ET AUTRES	102,05	102,08	102,13	102,19	0,06
	VERRERIE, VAISSELLE ET USTENSILE DE CUISINE	100,81	100,83	100,86	100,90	0,04
	OUTILLAGE POUR LA MAISON ET LE JARDIN	100,88	100,90	100,92	100,95	0,03
	BIENS ET SERVICES POUR L'ENTRETIEN COURANT DE L'HABITATION	101,96	102,03	102,11	102,23	0,11
<b>VI.</b>	<b>SANTE</b>	<b>102,34</b>	<b>102,39</b>	<b>102,45</b>	<b>102,53</b>	<b>0,08</b>
	MEDICAMENTS ET AUTRES PRODUITS PHARMACEUTIQUES, APPAREILS ET MATERIELS THERAPEUTIQUE	102,54	102,60	102,66	102,74	0,08
	SERVICES MEDICAUX ET PARAMEDICAUX EXTRA-HOSPITALIERS	102,07	102,12	102,18	102,26	0,08
	SERVICES DES HOPITAUX	102,51	102,55	102,60	102,66	0,06
<b>VII.</b>	<b>TRANSPORTS</b>	<b>103,02</b>	<b>103,07</b>	<b>103,13</b>	<b>103,20</b>	<b>0,07</b>
	ACHATS DE VEHICULE	101,99	102,03	102,05	102,10	0,04
	UTILISATION DES VEHICULE PERSONNELS	102,06	102,09	102,13	102,17	0,04
	SERVICES DE TRANSPORT	104,76	104,85	104,95	105,08	0,12
<b>VIII.</b>	<b>COMMUNICATIONS</b>	<b>100,67</b>	<b>100,69</b>	<b>100,70</b>	<b>100,72</b>	<b>0,02</b>
	SERVICES POSTAUX	101,43	101,44	101,45	101,47	0,01
	TELEPHONE ET TELEGRAPHE	100,55	100,56	100,58	100,60	0,02
<b>IX.</b>	<b>LOISIR ET CULTURE</b>	<b>101,14</b>	<b>101,18</b>	<b>101,22</b>	<b>101,28</b>	<b>0,05</b>
	APPAREILS ET ACCESSOIRES Y COMPRISES REPARATIONS	101,02	101,05	101,08	101,12	0,04
	SERVICES RECREATIFS ET CULTURELS	101,93	102,00	102,08	102,17	0,09
	PRESSE, LIBRAIRIE ET PAPETERIE	100,98	101,02	101,06	101,11	0,05
<b>X.</b>	<b>ENSEIGNEMENT</b>	<b>100,76</b>	<b>100,78</b>	<b>100,80</b>	<b>100,82</b>	<b>0,02</b>
	SERVICE D'ENSEIGNEMENT	100,76	100,78	100,80	100,82	0,02
	FOURNITURES SCOLAIRES	100,13	100,13	100,13	100,13	0,00
<b>XI.</b>	<b>RESTAURANTS ET HOTELS</b>	<b>100,13</b>	<b>100,13</b>	<b>100,13</b>	<b>100,13</b>	<b>0,00</b>
	RESTAURANTS ET DEBITS DE BOISSONS	101,15	101,20	101,24	101,29	0,05
	SERVICES D'HEBERGEMENT	101,15	101,20	101,24	101,29	0,05
<b>XII.</b>	<b>BIENS ET SERVICES DIVERS</b>	<b>101,21</b>	<b>101,24</b>	<b>101,27</b>	<b>101,31</b>	<b>0,04</b>
	SOINS PERSONNELS	103,26	103,34	103,42	103,52	0,10
	EFFETS PERSONNELS N.D.A	102,19	102,27	102,37	102,48	0,11
	AUTRES SERVICES N.D.A	101,83	101,89	101,95	102,02	0,07
	<b>INDICE GENERAL</b>	<b>103,99</b>	<b>104,10</b>	<b>104,22</b>	<b>104,37</b>	<b>0,15</b>
	<b>TAUX MENSUEL FIN PERIODE (1)</b>	<b>0,16</b>	<b>0,10</b>	<b>0,12</b>	<b>0,15</b>	
	<b>TAUX MOYEN MENSUEL (2)</b>	<b>0,13</b>	<b>0,13</b>	<b>0,11</b>	<b>0,13</b>	
	<b>TAUX CUMULE DE L'ANNEE (3)</b>	<b>1,60</b>	<b>0,10</b>	<b>0,22</b>	<b>0,37</b>	
	<b>TAUX EN GLISSEMENT ANNUEL (4)</b>	<b>1,60</b>	<b>1,57</b>	<b>1,60</b>	<b>1,64</b>	
	<b>TAUX ANNUALISE (5)</b>	<b>1,60</b>	<b>1,34</b>	<b>1,44</b>	<b>1,47</b>	

Source : Direction de la Recherche et des Statistiques, Service des Statistiques Economiques.

\* Cet indice prend en compte, outre les données des prix prélevées à Kinshasa, celles en provenance des provinces du BANDUNDU, KATANGA, NORD-KIVU, SUD-KIVU, BANDUNDU et ORIENTALE.

(1) Calculé par rapport au mois précédent.

(2) Calculé en termes de variation de l'indice général moyen du mois en cours par rapport au mois précédent.

(3) Calculé par rapport à la dernière semaine du mois de décembre de l'année précédente.

(4) Calculé par rapport à la semaine correspondante de l'année précédente.

(5) Projection à fin décembre 2016 du cumul annuel d'inflation observé au 31 mars ; cette semaine étant la 13ème de l'année.

Tableau I.19 : Variations mensuelles de l'indice des prix moyens de détail à Kinshasa calculées par la B.C.C. ( par groupe d'articles ) (\*)

(Base 100 = déc 2012)

Périodes	Produits alimentaires et boissons non alcoolisées	Boissons alcoolisées, tabacs et stupéfiants	Articles d'habillement et chaussures	Logement, Eau, Gaz, Electricité et Autres Combustibles.	Meubles, Articles de ménage et entretien courant du foyer	Santé	Transports	Communica-tions	Loisir et Culture	Ensel-gnement	Restaurants et Hôtels	Autres Biens et Services	Indice Général
<b>2011</b>													
décembre	0,22	0,17	0,29	0,15	8,52	0,12	0,12	-12,02	0,02	0,00	0,03	0,05	0,19
<b>2012</b>													
décembre	0,11	0,07	0,11	0,07	0,05	0,07	0,06	0,00	0,06	0,07	0,09	0,09	0,11
<b>2013</b>													
janvier	0,15	0,10	0,07	0,13	0,06	0,08	0,11	0,08	0,05	0,03	0,13	0,07	0,13
février	0,15	0,36	0,10	0,13	0,07	0,08	0,09	0,05	0,09	0,08	0,15	0,09	0,13
mars	0,12	0,08	0,09	0,11	0,05	0,07	0,07	0,03	0,06	0,06	0,13	0,09	0,10
avril	0,15	0,08	0,07	0,17	0,07	0,08	0,11	0,06	0,07	0,09	0,11	0,10	0,13
mai	0,26	0,08	0,12	0,14	0,05	0,39	0,07	0,03	0,06	0,08	0,11	0,08	0,20
juin	0,15	0,07	0,09	0,33	0,06	0,22	0,05	0,03	0,09	0,11	0,14	0,13	0,16
juillet	0,12	0,05	0,10	1,36	0,06	0,21	0,03	0,00	0,08	0,03	0,16	0,11	0,26
août	0,26	0,04	0,22	0,16	0,02	0,11	0,00	0,00	0,07	0,79	0,08	0,15	0,23
septembre	0,10	0,03	0,07	0,33	0,02	0,04	0,05	0,00	0,00	0,09	0,03	0,05	0,11
octobre	0,20	0,04	0,12	0,14	0,07	0,08	0,09	0,00	0,01	0,07	0,03	0,10	0,15
novembre	0,12	0,06	0,04	0,11	0,05	0,07	0,05	0,05	0,06	0,08	0,07	0,11	0,10
décembre	0,16	0,10	0,17	0,13	0,07	0,08	0,05	0,07	0,10	0,11	0,14	0,15	0,14
<b>2014</b>													
janvier	0,19	0,09	0,17	0,16	0,10	0,10	0,06	0,08	0,14	0,13	0,22	0,21	0,16
février	0,14	0,07	0,14	0,14	0,08	0,08	0,05	0,07	0,11	0,11	0,17	0,14	0,13
mars	0,03	0,02	0,01	0,02	0,02	0,02	0,01	0,02	0,02	0,01	0,00	0,01	0,02
avril	0,13	0,08	0,09	0,09	0,06	0,08	0,05	0,07	0,07	0,02	0,06	0,06	0,10
mai	0,15	0,09	0,11	0,11	0,08	0,10	0,48	0,08	0,10	0,05	0,07	0,08	0,16
juin	0,09	0,06	0,08	0,09	0,08	0,07	0,01	0,05	0,07	0,02	0,06	0,06	0,07
juillet	0,13	0,08	0,10	0,09	0,07	0,08	0,40	0,03	0,06	0,01	0,08	0,07	0,13
août	0,10	0,05	0,16	0,09	0,06	0,08	0,05	0,07	0,05	0,07	0,06	0,05	0,09
septembre	0,10	0,05	0,17	0,39	0,07	0,08	0,87	0,07	0,05	0,07	0,06	0,05	0,19
octobre	0,13	0,07	0,08	0,10	0,09	0,10	0,06	0,08	0,06	0,00	0,07	0,06	0,10
novembre	0,11	0,05	0,06	0,07	0,07	0,08	0,05	0,07	0,05	0,00	0,06	0,05	0,09
décembre	0,13	0,05	0,08	0,08	0,07	0,08	0,09	0,07	0,05	0,00	0,08	0,08	0,10
<b>2015</b>													
janvier	0,23	0,07	0,09	0,10	0,08	0,10	0,54	0,09	0,06	0,00	0,12	0,15	0,20
février	0,14	0,06	0,07	0,08	0,06	0,08	0,05	0,07	0,05	0,00	0,09	0,11	0,10
mars	0,15	0,06	0,09	0,09	0,05	0,08	0,05	0,07	0,05	0,00	0,09	0,13	0,11
avril	0,18	0,07	0,12	0,11	0,07	0,10	0,07	0,09	0,06	0,00	0,11	0,14	0,14
mai	0,15	0,06	0,11	0,09	0,05	0,08	0,02	0,07	0,05	0,00	0,09	0,09	0,11
juin	0,14	0,06	0,12	0,09	0,05	0,08	0,07	0,07	0,05	0,00	0,09	0,09	0,11
juillet	0,16	0,07	0,16	0,12	0,07	0,10	0,07	0,09	0,06	0,00	0,11	0,12	0,13
août	0,16	0,06	0,11	0,43	0,05	0,08	0,07	0,07	0,06	0,08	0,09	0,09	0,16
septembre	0,67	0,06	0,12	0,78	1,34	0,08	0,75	0,07	0,07	0,16	0,09	0,09	0,58
octobre	0,17	0,06	0,15	0,20	0,06	0,10	0,08	0,07	0,05	0,00	0,14	0,09	0,14
novembre	0,13	0,05	0,10	0,18	0,05	0,08	0,06	0,05	0,04	0,00	0,12	0,07	0,11
décembre	0,20	0,12	0,37	0,14	0,07	0,10	0,06	0,09	0,07	0,00	0,10	0,09	0,17
<b>2016</b>													
janvier	0,16	0,09	0,10	0,09	0,07	0,09	0,06	0,07	0,05	0,00	0,08	0,06	0,12
février	0,19	0,08	0,11	0,09	0,07	0,08	0,06	0,07	0,04	0,00	0,10	0,09	0,14
mars	0,24	0,12	0,13	0,16	0,08	0,11	0,09	0,09	0,06	0,00	0,12	0,10	0,18

Source : Direction de la Recherche et des statistiques, Service des Statistiques Economiques.

(\*) Variations calculées par rapport au mois précédent.



Tableau I.21 : INDICE DES PRIX A LA CONSOMMATION DES MENAGES A KINSHASA ETABLI PAR U.S.-EMBASSY, ECON.  
( novembre 1989 = 100 ) (1)

PERIODES	Alimentation	Boissons	Non alimentaire	Habillement	Loyer	Transport	Frais scolaires	Divers	Indice d'ensemble
<b>2007</b>	313,3	18,3	29,9	17,3	36,2	192,2	61,0	66,2	753,3
<b>2008</b>	461,7	25,3	43,7	21,9	38,8	355,6	81,0	69,0	1 122,7
<b>2009</b>	682,8	36,4	61,2	32,0	57,3	410,9	91,0	123,3	1 554,9
<b>2010</b>	826,0	43,5	76,8	34,0	60,0	467,0	96,0	124,0	1 801,5
<b>2011</b>	-	-	-	-	-	-	-	-	-
<b>2012</b>	-	-	-	-	-	-	-	-	-
Janvier	...	...	...	...	...	...	...	...	...
Février	...	...	...	...	...	...	...	...	...
Mars	...	...	...	...	...	...	...	...	...
Avril	...	...	...	...	...	...	...	...	...
Mai	...	...	...	...	...	...	...	...	...
Juin	...	...	...	...	...	...	...	...	...
Juillet	...	...	...	...	...	...	...	...	...
Aout	...	...	...	...	...	...	...	...	...
Septembre	...	...	...	...	...	...	...	...	...
Octobre	...	...	...	...	...	...	...	...	...
Novembre	...	...	...	...	...	...	...	...	...
Décembre	...	...	...	...	...	...	...	...	...
<b>2013</b>	-	-	-	-	-	-	-	-	-
Janvier	...	...	...	...	...	...	...	...	...
Février	...	...	...	...	...	...	...	...	...
Mars	...	...	...	...	...	...	...	...	...
Avril	...	...	...	...	...	...	...	...	...
Mai	...	...	...	...	...	...	...	...	...
Juin	...	...	...	...	...	...	...	...	...
Juillet	...	...	...	...	...	...	...	...	...
Août	...	...	...	...	...	...	...	...	...
Septembre	...	...	...	...	...	...	...	...	...
Octobre	...	...	...	...	...	...	...	...	...
Novembre	...	...	...	...	...	...	...	...	...
Décembre	...	...	...	...	...	...	...	...	...
<b>2014</b>	-	-	-	-	-	-	-	-	-
Janvier	...	...	...	...	...	...	...	...	...
Février	...	...	...	...	...	...	...	...	...
Mars	...	...	...	...	...	...	...	...	...
Avril	...	...	...	...	...	...	...	...	...
Mai	...	...	...	...	...	...	...	...	...
Juin	...	...	...	...	...	...	...	...	...
Juillet	...	...	...	...	...	...	...	...	...
Août	...	...	...	...	...	...	...	...	...
Septembre	...	...	...	...	...	...	...	...	...
Octobre	...	...	...	...	...	...	...	...	...
Novembre	...	...	...	...	...	...	...	...	...
Décembre	...	...	...	...	...	...	...	...	...
<b>2015</b>	-	-	-	-	-	-	-	-	-
Janvier	...	...	...	...	...	...	...	...	...
Février	...	...	...	...	...	...	...	...	...
Mars	...	...	...	...	...	...	...	...	...
Avril	...	...	...	...	...	...	...	...	...
Mai	...	...	...	...	...	...	...	...	...
Juin	...	...	...	...	...	...	...	...	...
Juillet	...	...	...	...	...	...	...	...	...
Août	...	...	...	...	...	...	...	...	...
Septembre	...	...	...	...	...	...	...	...	...
Octobre	...	...	...	...	...	...	...	...	...
Novembre	...	...	...	...	...	...	...	...	...
Décembre	...	...	...	...	...	...	...	...	...
<b>2016</b>	-	-	-	-	-	-	-	-	-
Janvier	...	...	...	...	...	...	...	...	...
Février	...	...	...	...	...	...	...	...	...
Mars	...	...	...	...	...	...	...	...	...

Source : US Embassy ; Cellule Economique.

(1) L'ambassade des Etats-Unis a suspendu la production de son indice des prix à la consommation depuis le mois de mai 2010.



Tableau I. 23.

## EVOLUTION DES PRIX DES PRODUITS PETROLIERS

( en CDF/ litre )

Dates modification	ESSENCE			PETROLE			GASOIL			FUEL OIL	GPI GAZ
	OUEST	EST	SUD	OUEST	EST	SUD	OUEST	EST	SUD	OUEST	OUEST
<b>2002</b>											
08 avril	255,00	290,00	290,00	220,00	255,00	255,00	250,00	285,00	285,00	98,78	810,00
29 juillet	255,00	275,00	275,00	220,00	245,00	245,00	250,00	270,00	270,00	103,62	810,00
01 octobre	255,00	275,00	275,00	220,00	245,00	245,00	250,00	270,00	270,00	106,62	810,00
09 novembre	255,00	275,00	275,00	250,00	270,00	270,00	220,00	245,00	245,00	106,60	900,00
<b>2003</b>											
15 février	305,00	310,00	310,00	300,00	305,00	305,00	270,00	280,00	280,00	133,12	980,00
17 mars	335,00	340,00	340,00	330,00	335,00	335,00	295,00	305,00	305,00	135,17	1 000,00
08 juillet	315,00	320,00	320,00	275,00	300,67	300,67	310,00	315,00	315,00	159,93	950,00
25 septembre	300,00	305,00	305,00	240,00	280,00	280,00	295,00	300,00	300,00	148,50	870,00
<b>2004</b>											
12 avril	320,00	326,00	326,00	280,00	300,00	300,00	315,00	320,00	320,00	122,15	930,00
18 juillet	320,00	320,00	320,00	270,00	290,00	290,00	315,00	315,00	315,00	122,79	900,00
29 septembre	340,00	350,00	350,00	315,00	345,00	345,00	335,00	345,00	345,00	138,71	930,00
21 octobre	350,00	-	425,00	335,00	-	410,00	345,00	-	420,00	137,51	900,00
11 décembre	365,00	-	445,00	360,00	-	430,00	362,00	-	440,00	136,79	980,00
<b>2005</b>											
31 mars	430,00	-	545,00	410,00	-	535,00	428,00	-	540,00	179,22	1 050,00
24 avril	445,00	-	565,00	441,00	-	558,00	443,00	-	560,00	205,52	1 100,00
17 juin	375,00	-	465,00	370,00	-	455,00	372,00	-	480,00	177,12	1 075,00
26 juillet	420,00	-	530,00	418,00	-	520,00	419,00	-	525,00	211,51	1 000,00
01 août	438,00	-	550,00	436,00	-	540,00	437,00	-	545,00	220,96	1 050,00
22 septembre	441,00	534,00	630,00	439,00	530,00	610,00	440,00	532,00	620,00	195,69	1 050,00
17 décembre	441,00	534,00	630,00	439,00	530,00	610,00	440,00	532,00	620,00	218,83	1 000,00
<b>2006</b>											
25 avril	445,00	600,00	660,00	440,00	590,00	640,00	443,00	595,00	650,00	233,90	1 000,00
20 mai	460,00	600,00	670,00	456,00	590,00	650,00	458,00	595,00	660,00	209,14	1 020,00
02 août	490,00	554,00	668,00	474,00	544,00	650,00	488,00	544,00	660,00	217,76	1 099,00
08 novembre	510,00	585,00	720,00	490,00	580,00	700,00	500,00	585,00	710,00	236,72	1 200,00
<b>2007</b>											
11 mai	580,00	665,00	730,00	570,00	665,00	720,00	575,00	665,00	725,00	243,27	1 320,00
01 juin	550,00	635,00	715,00	540,00	635,00	685,00	545,00	635,00	700,00	230,54	1 260,00
12 juillet	535,00	620,00	700,00	525,00	615,00	670,00	530,00	620,00	685,00	218,29	1 200,00
2 novembre	580,00	650,00	730,00	560,00	645,00	715,00	576,00	650,00	725,00	306,41	1 200,00
18 novembre	610,00	670,00	740,00	590,00	660,00	720,00	720,00	605,00	670,00	316,89	1 200,00
<b>2008</b>											
27 février	675,00	749,00	821,00	655,00	735,00	799,00	671,00	744,00	810,00	337,75	1 300,00
06 avril	705,00	780,00	860,00	680,00	765,00	830,00	700,00	775,00	850,00	363,18	1 360,00
24 mai	790,00	870,00	950,00	760,00	850,00	920,00	785,00	860,00	940,00	400,32	1 450,00
19 juin	825,00	855,00	945,00	795,00	835,00	935,00	820,00	845,00	940,00	416,61	1 430,00
13 juillet	825,00	940,00	1 040,00	795,00	910,00	1 010,00	820,00	930,00	1 030,00	502,90	1 430,00
25 septembre	760,00	860,00	970,00	730,00	850,00	965,00	750,00	855,00	965,00	426,66	1 320,00
28 novembre	665,00	760,00	800,00	580,00	745,00	785,00	660,00	750,00	790,00	331,76	1 100,00
31 décembre	640,00	750,00	790,00	565,00	745,00	780,00	635,00	745,00	780,00	295,24	1 050,00
<b>2009</b>											
17 février	665,00	840,00	880,00	585,00	810,00	870,00	655,00	835,00	870,00	342,31	1 100,00
05 avril	800,00	1 015,00	1 060,00	640,00	920,00	980,00	790,00	1 005,00	1 050,00	386,02	1 320,00
12 juin	835,00	1 015,00	1 100,00	670,00	920,00	900,00	825,00	1 005,00	1 090,00	398,41	1 320,00
20 octobre	895,00	1 120,00	1 220,00	720,00	1 020,00	995,00	890,00	1 110,00	1 210,00	470,74	1 460,00
<b>2010</b>											
31 janv	970,00	1 230,00	1 340,00	780,00	1 120,00	1 090,00	965,00	1 220,00	1 330,00	555,83	1 600,00
01 juin	970,00	1 230,00	1 340,00	780,00	1 120,00	1 090,00	965,00	1 220,00	1 330,00	552,55	1 600,00
07 novembre	1 150,00	1 390,00	1 440,00	920,00	1 260,00	1 340,00	1 140,00	1 370,00	1 430,00	550,86	970,00
<b>2011</b>											
08 janvier	1 150,00	1 390,00	1 440,00	920,00	1 260,00	1 340,00	1 140,00	1 370,00	1 430,00	550,86	970,00
26 mars	1 195,00	1 450,00	1 500,00	1 015,00	1 300,00	1 450,00	1 190,00	1 430,00	1 490,00	763,40	1 000,00
10 juin	1 220,00	1 475,00	1 525,00	1 040,00	1 325,00	1 475,00	1 215,00	1 455,00	1 515,00	763,40	1 025,00
30 juillet	1 280,00	1 535,00	1 585,00	1 100,00	1 385,00	1 535,00	1 275,00	1 515,00	1 575,00	780,52	1 085,00
<b>2012</b>											
10 mars	1 340,00	1 590,00	1 640,00	1 180,00	1 440,00	1 590,00	1 335,00	1 570,00	1 630,00	847,97	1 100,00
14 novembre	1 340,00	1 590,00	1 640,00	1 180,00	1 440,00	1 590,00	1 335,00	1 570,00	1 630,00	716,29	1 100,00
<b>2013</b>											
30 janvier	1 370,00	1 590,00	1 640,00	1 180,00	1 440,00	1 590,00	1 365,00	1 570,00	1 630,00	730,92	1 100,00
06 Février	1 370,00	1 590,00	1 640,00	1 180,00	1 440,00	1 590,00	1 365,00	1 570,00	1 630,00	730,92	1 100,00
18 avril	1 370,00	1 590,00	1 640,00	1 180,00	1 440,00	1 590,00	1 365,00	1 570,00	1 630,00	887,34	1 100,00
09 août	1 400,00	1 590,00	1 640,00	1 180,00	1 440,00	1 590,00	1 390,00	1 570,00	1 630,00	683,66	1 100,00
20 novembre	1 400,00	1 590,00	1 640,00	1 180,00	1 440,00	1 590,00	1 390,00	1 570,00	1 630,00	683,66	1 100,00
<b>2014</b>											
11 juillet	1 475,00	1 590,00	1 640,00	1 180,00	1 440,00	1 590,00	1 465,00	1 570,00	1 630,00	750,99	1 100,00
01 septembre	1 525,00	1 590,00	1 640,00	1 180,00	1 440,00	1 590,00	1 515,00	1 570,00	1 630,00	687,02	1 100,00
<b>2015</b>											
26 janvier	1 440,00	1 500,00	1 440,00	1 100,00	1 350,00	1 400,00	1 430,00	1 480,00	1 430,00	466,07	1 050,00

Source : Ministère de l'Economie et Commerce (Structure des prix des produits pétroliers).

**Tableau I.24.**

**INDICE DES PRIX MOYENS DES PRODUITS PETROLIERS**

( Base 2009 = 100 )

<b>Moyenne</b>	<b>2000</b>	<b>2001</b>	<b>2002</b>	<b>2003</b>	<b>2004</b>	<b>2005</b>	<b>2006</b>	<b>2007</b>	<b>2008</b>	<b>2009</b>	<b>2010</b>	<b>2011</b>	<b>2012</b>	<b>2013</b>	<b>2014</b>	<b>2015</b>	<b>2016</b>
<b>Janvier</b>	0,31	7,62	29,42	27,02	32,41	43,05	57,24	64,53	72,18	77,48	115,57	141,49	158,07	164,52	165,16	166,56	154,66
<b>Février</b>	0,74	7,62	29,42	30,16	32,41	43,05	57,24	64,53	73,02	80,64	126,43	141,49	158,07	165,43	165,16	154,66	154,66
<b>Mars</b>	0,81	7,62	29,42	32,79	32,41	43,34	57,24	64,53	80,26	84,84	126,43	142,95	162,65	165,54	165,16	154,66	154,66
<b>Avril</b>	0,81	7,62	29,42	34,26	33,91	52,48	57,94	64,53	83,31	99,61	126,43	149,07	164,52	165,54	165,16	154,66	
<b>Mai</b>	0,81	11,67	29,42	34,26	34,34	54,06	61,01	68,48	83,92	101,89	126,43	149,07	164,52	165,54	165,16	154,66	
<b>Juin</b>	1,84	32,72	29,42	34,26	34,34	49,49	61,43	67,44	83,92	103,64	126,43	150,89	164,52	165,54	165,16	154,66	
<b>Juillet</b>	2,63	28,82	29,33	34,13	33,47	44,39	61,43	66,37	94,33	104,47	126,43	154,95	164,52	165,54	167,24	154,66	
<b>Août</b>	2,63	25,95	28,42	34,10	33,87	53,06	60,82	65,78	100,90	104,47	126,43	158,07	164,52	165,34	168,23	154,66	
<b>Sept.</b>	2,63	30,87	28,42	33,82	34,15	54,26	60,80	65,78	96,45	104,47	126,43	158,07	164,52	165,16	169,42	154,66	
<b>Oct.</b>	3,45	30,87	28,42	32,41	38,38	57,06	60,80	65,78	92,96	108,54	126,43	158,07	164,52	165,16	169,42	154,66	
<b>Nov.</b>	4,74	30,76	27,39	32,41	41,21	57,06	63,66	70,96	91,60	114,98	138,57	158,07	164,52	165,16	169,42	154,66	
<b>Déc.</b>	5,85	30,40	27,02	32,41	42,49	57,15	64,53	72,18	79,31	114,98	141,49	158,07	163,49	165,16	169,42	154,66	
<b>annuelle</b>	<b>2,27</b>	<b>21,04</b>	<b>28,79</b>	<b>32,67</b>	<b>35,28</b>	<b>50,71</b>	<b>60,35</b>	<b>66,74</b>	<b>86,01</b>	<b>100,00</b>	<b>127,79</b>	<b>151,69</b>	<b>163,20</b>	<b>165,30</b>	<b>167,01</b>	<b>155,65</b>	<b>154,66</b>

Source : Ministère de l'Economie et Commerce ( Structure des prix des produits pétroliers ), calculs B.C.C.

**Tableau I.25.**

**EVOLUTION DES TARIFS D'EAU POTABLE**

( en CDF par m<sup>3</sup> )

CATEGORIES	2008	2009	2010	2011	2012	2013	2014	2015												2016			
	Déc	Déc	Déc	Déc	Déc	Déc	déc	Janv	Fév	Mars	Avril	Mai	Juin	Juillet	Août	Sept.	Oct.	Nov.	Déc.	Janv	Fév	Fév	
<b>A. Bornes fontaines</b>	89,3	89,3	222,0	224,6	224,6	224,6	225,8	225,8	225,8	225,8	225,8	225,8	225,8	225,8	225,8	225,8	225,8	225,8	225,8	225,8	225,8	225,8	225,8
<b>B. Domestique rang 4</b>																							
B1 1 - 10 m <sup>3</sup>	89,3	89,3	222,0	224,6	224,6	224,6	225,8	225,8	225,8	225,8	225,8	225,8	225,8	225,8	225,8	225,8	225,8	225,8	225,8	225,8	225,8	225,8	225,8
B2 11 - 25 m <sup>3</sup>	137,9	137,9	391,8	402,5	402,5	402,5	404,6	404,6	404,6	404,6	404,6	404,6	404,6	404,6	404,6	404,6	404,6	404,6	404,6	404,6	404,6	404,6	404,6
B3 26 - 40 m <sup>3</sup>	193,8	193,8	391,8	514,8	514,8	514,8	517,6	517,6	517,6	517,6	517,6	517,6	517,6	517,6	517,6	517,6	517,6	517,6	517,6	517,6	517,6	517,6	517,6
B4 41 - plus	240,5	240,5	486,0	589,7	589,7	589,7	592,8	592,8	592,8	592,8	592,8	592,8	592,8	592,8	592,8	592,8	592,8	592,8	592,8	592,8	592,8	592,8	592,8
<b>C. Intermédiaire</b>																							
C1 Social	732,6	1 026,8	1 056,4	1 071,6	1 071,6	1 071,6	1 072,7	1 072,7	1 072,7	1 072,7	1 072,7	1 072,7	1 072,7	1 072,7	1 072,7	1 072,7	1 072,7	1 072,7	1 072,7	1 072,7	1 072,7	1 072,7	1 072,7
C2 Agro-pastoral	818,4	1 147,0	1 176,8	1 193,8	1 193,8	1 193,8	1 195,1	1 195,1	1 195,1	1 195,1	1 195,1	1 195,1	1 195,1	1 195,1	1 195,1	1 195,1	1 195,1	1 195,1	1 195,1	1 195,1	1 195,1	1 195,1	1 195,1
C3 Autres	864,6	1 211,8	1 250,9	1 269,0	1 269,0	1 269,0	1 270,4	1 270,4	1 270,4	1 270,4	1 270,4	1 270,4	1 270,4	1 270,4	1 270,4	1 270,4	1 270,4	1 270,4	1 270,4	1 270,4	1 270,4	1 270,4	1 270,4
<b>D. Commerciale</b>																							
D1 1 - 100 m <sup>3</sup>	1 399,2	1 961,0	2 020,0	2 049,2	2 049,2	2 049,2	2 051,4	2 051,4	2 051,4	2 051,4	2 051,4	2 051,4	2 051,4	2 051,4	2 051,4	2 051,4	2 051,4	2 051,4	2 051,4	2 051,4	2 051,4	2 051,4	2 051,4
D2 101 - 1000 m <sup>3</sup>	1 676,4	2 349,5	2 418,5	2 453,4	2 453,4	2 453,4	2 456,0	2 456,0	2 456,0	2 456,0	2 456,0	2 456,0	2 456,0	2 456,0	2 456,0	2 456,0	2 456,0	2 456,0	2 456,0	2 456,0	2 456,0	2 456,0	2 456,0
D3 1001 - plus	1 966,8	2 756,5	2 835,5	2 876,4	2 876,4	2 876,4	2 879,5	2 879,5	2 879,5	2 879,5	2 879,5	2 879,5	2 879,5	2 879,5	2 879,5	2 879,5	2 879,5	2 879,5	2 879,5	2 879,5	2 879,5	2 879,5	2 879,5
<b>E. Industrielle</b>																							
Autres ( 1 )	2 508,0	3 515,0	3 568,5	3 666,0	3 666,0	3 666,0	3 666,9	3 666,9	3 666,9	3 666,9	3 666,9	3 666,9	3 666,9	3 666,9	3 666,9	3 666,9	3 666,9	3 666,9	3 666,9	3 666,9	3 666,9	3 666,9	3 666,9
Brasseurs	1 875,3	2 749,5	2 818,2	2 895,2	2 895,2	2 895,2	2 898,3	2 898,3	2 898,3	2 898,3	2 898,3	2 898,3	2 898,3	2 898,3	2 898,3	2 898,3	2 898,3	2 898,3	2 898,3	2 898,3	2 898,3	2 898,3	2 898,3
Grand Hotel	..	..	2 232,0	2 256,0	2 256,0	2 256,0	2 258,4	2 258,4	2 258,4	2 258,4	2 258,4	2 258,4	2 258,4	2 258,4	2 258,4	2 258,4	2 258,4	2 258,4	2 258,4	2 258,4	2 258,4	2 258,4	2 258,4
<b>F. Sevices publics</b>	561,0	786,3	804,8	817,8	817,8	817,8	818,7	818,7	818,7	818,7	818,7	818,7	818,7	818,7	818,7	818,7	818,7	818,7	818,7	818,7	818,7	818,7	818,7
<b>G. Domestique Spéciaux</b>																							
B1 1 - 10 m <sup>3</sup>	435,6	610,5	614,1	620,4	620,4	620,4	621,1	621,1	621,1	621,1	621,1	621,1	621,1	621,1	621,1	621,1	621,1	621,1	621,1	621,1	621,1	621,1	621,1
B2 11 - 25 m <sup>3</sup>	521,4	730,8	735,1	742,6	742,6	742,6	743,4	743,4	743,4	743,4	743,4	743,4	743,4	743,4	743,4	743,4	743,4	743,4	743,4	743,4	743,4	743,4	743,4
B3 26 - 40 m <sup>3</sup>	607,2	851,0	856,1	864,8	864,8	864,8	865,7	865,7	865,7	865,7	865,7	865,7	865,7	865,7	865,7	865,7	865,7	865,7	865,7	865,7	865,7	865,7	865,7
B4 41 - plus	699,6	980,5	986,3	996,4	996,4	996,4	997,5	997,5	997,5	997,5	997,5	997,5	997,5	997,5	997,5	997,5	997,5	997,5	997,5	997,5	997,5	997,5	997,5

Source : REGIDESO.

( 1 ) Industrielle non conventionnée.



Tableau I.26.

EVOLUTION DES TARIFS D'ELECTRICITE <sup>(1)</sup>

( en CDF et USD par kwh )

CATEGORIES	2009	2010	2011	2012	CATEGORIES	2013	2014	2015												2016		
	Déc	Déc	Déc	Déc		Déc	déc	Janv	Fév	Mars	Avril	Mai	Juin	Juillet	Août	Sept	Oct.	Nov.	Déc.	Janv	Fév	Fév
<b>1) Avec Compteur</b>					<b>BASSE TENSION (*)</b>																	
<b>a) B.T. Social (2)</b>					BT Sociale	19,26	25,04	25,04	25,05	25,08	25,05	25,05	25,05	25,06	25,05	25,07	25,08	25,08	25,08	25,11	25,13	25,29
de 1 - 100	908,21	908,21	908,21	908,21	BT Res. 1	24,71	36,86	36,85	36,87	36,91	36,86	36,86	36,87	36,89	36,86	36,90	36,91	36,93	36,93	36,95	36,99	37,22
<b>b) B.T.R. 1</b>					BT Res. 2	35,42	60,67	60,66	65,42	70,70	70,60	70,18	82,24	82,29	82,22	82,31	82,33	82,38	82,38	82,43	82,51	83,04
de 1 - 100	8,31	8,31	8,31	8,31	BT Com	103,34	103,96	103,94	103,99	104,12	103,96	103,97	103,98	104,04	103,96	104,07	104,10	104,15	104,15	104,23	104,33	104,99
101 - 200	8,23	8,23	8,23	8,23	BT F.M.	140,92	141,76	141,74	141,81	141,98	141,77	141,77	141,79	141,87	141,76	141,91	141,95	142,03	142,03	142,13	142,27	143,17
201 - 300	8,14	8,14	8,14	8,14	<b>MOYENNE TENSION (*)</b>																	
301 - 400	8,05	8,05	8,05	8,05	MT Ind/Off & Bur	92,0688	92,6156	92,6029	92,6477	92,7580	92,6205	92,6252	92,6368	92,6899	92,6193	92,7178	92,7431	92,7909	92,7943	92,8560	92,9479	93,5352
401 - 500	7,79	7,79	7,79	7,79	MT Chauff. Pr cuis.	91,1293	91,6706	91,6580	91,7023	91,8115	91,6754	91,6801	91,6915	91,7441	91,6742	91,7717	91,7967	91,8441	91,8475	91,9085	91,9994	92,5808
501 - 600 <sup>(3)</sup>	7,88	7,88	7,88	7,88	MT résid./Repr. Dipl.	81,7345	82,2200	82,2087	82,2485	82,3464	82,2243	82,2285	82,2388	82,2859	82,2232	82,3107	82,3331	82,3756	82,3786	82,4334	82,5150	83,0364
<b>c) B.T.R. 2 (2)</b>					MT Building Conf réél et ASBL	59,1871	72,2969	70,8696	70,9039	70,9882	70,8830	70,8867	70,8955	70,9361	70,8821	70,9575	70,9768	71,0135	71,0161	82,4334	82,5150	83,0364
de 1 - 600	12,25	12,25	12,25	12,25	MT Vapeur	61,5358	75,8881	75,8777	75,9144	76,0047	75,8921	75,8960	75,9054	75,9490	75,8911	75,9718	75,9925	76,0317	76,0345	90,0134	90,1026	90,6719
601 - 800	12,17	12,17	12,17	12,17	<b>MOYENNE TENSION (**)</b>																	
801 - 1000	12,00	12,00	12,00	12,00	BT rés. Ambass	0,0870	0,0870	0,0870	0,0870	0,0870	0,0870	0,0870	0,0870	0,0870	0,0870	0,0870	0,0870	0,0870	0,0870	0,0870	0,0870	0,0870
1001 - 1200	11,91	11,91	11,91	11,91	MT rés. Ambass	0,0870	0,0870	0,0870	0,0870	0,0870	0,0870	0,0870	0,0870	0,0870	0,0870	0,0870	0,0870	0,0870	0,0870	0,0870	0,0870	0,0870
1201 - plus	11,82	11,82	11,82	11,82	MT/FM Brasseur	0,0980	0,0980	0,0980	0,0980	0,0980	0,0980	0,0980	0,0980	0,0980	0,0980	0,0980	0,0980	0,0980	0,0980	0,0980	0,0980	0,0980
<b>2) B.T. Ordinaires</b>					MT/Vapeur/Brasseur	0,0655	0,0803	0,0803	0,0803	0,0803	0,0803	0,0803	0,0803	0,0803	0,0803	0,0803	0,0803	0,0803	0,0803	0,0950	0,0950	0,0950
<b>sans Compteur</b>					MT/FM Sotexki	0,0180	0,0980	0,0980	0,0980	0,0980	0,0980	0,0980	0,0980	0,0980	0,0980	0,0980	0,0980	0,0980	0,0980	0,0980	0,0980	0,0980
FF1 4è rang 300	1 609,20	1 609,20	1 609,20	1 609,20	MT/Vapeur/Sotexki	0,0180	0,0803	0,0803	0,0803	0,0803	0,0803	0,0803	0,0803	0,0803	0,0803	0,0803	0,0803	0,0803	0,0803	0,0950	0,0950	0,0950
FF2 3è rang 400	2 145,60	2 145,60	2 145,60	2 145,60	<b>HAUTE TENSION (**)</b>			<b>0,0569</b>	<b>0,0569</b>	<b>0,0569</b>	<b>0,0569</b>	<b>0,0569</b>	<b>0,0569</b>	<b>0,0569</b>	<b>0,0569</b>	<b>0,0569</b>	<b>0,0569</b>	<b>0,0569</b>	<b>0,0569</b>	<b>0,0569</b>	<b>0,0569</b>	<b>0,0569</b>
FF3 2è rang 600	5 082,39	5 082,39	5 082,39	5 082,39	HT/TFM	0,035	0,0569	0,0569	0,0569	0,0569	0,0569	0,0569	0,0569	0,0569	0,0569	0,0569	0,0569	0,0569	0,0569	0,0569	0,0569	0,0569
FF4 1er rang 900	7 623,59	7 623,59	7 623,59	7 623,59	HT/KCC	0,050	0,0503	0,0569	0,0569	0,0569	0,0569	0,0569	0,0569	0,0569	0,0569	0,0569	0,0569	0,0569	0,0569	0,0569	0,0569	0,0569
1501 - plus	-	-	-	-	HT/MUMI	0,051	0,0512	0,0569	0,0569	0,0569	0,0569	0,0569	0,0569	0,0569	0,0569	0,0569	0,0569	0,0569	0,0569	0,0569	0,0569	0,0569

Source : SNEL.

(1) Il s'agit des tarifs basse tension.

(2) Nouvelle classification clientèle Basse Tension Résidentielle ( B.T.R.).

(3) Marge de tolérance de 10 % par rapport à la limite de 600 kwh.

(\*) en CDF

(\*\*) en USD

Graphique I.1 : Evolution des principales productions minières

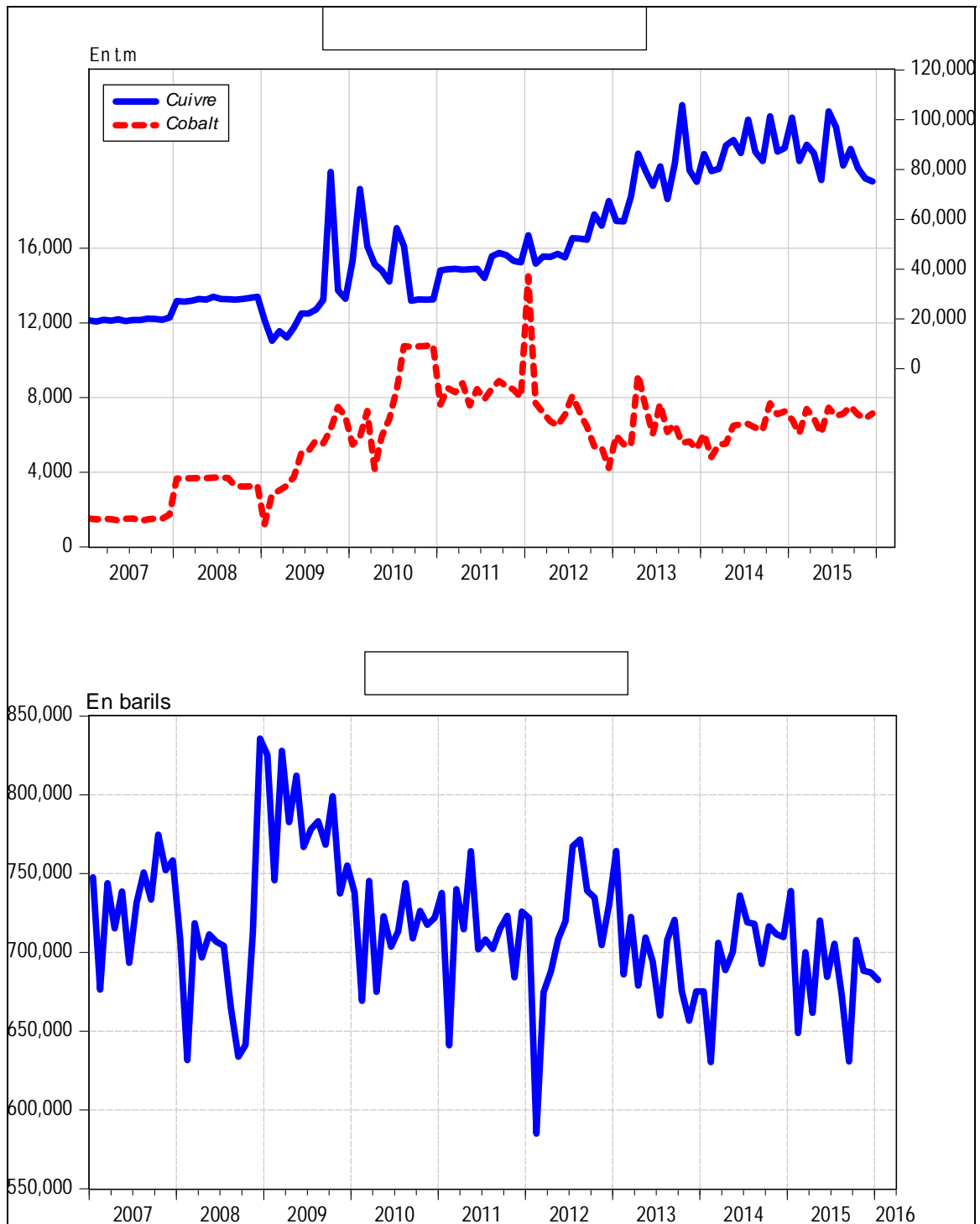

Source : Direction de la Recherche et des Statistiques, Service des Statistiques économiques.

## Graphique I.2 : Evolution des prix des produits pétroliers et du taux d'inflation

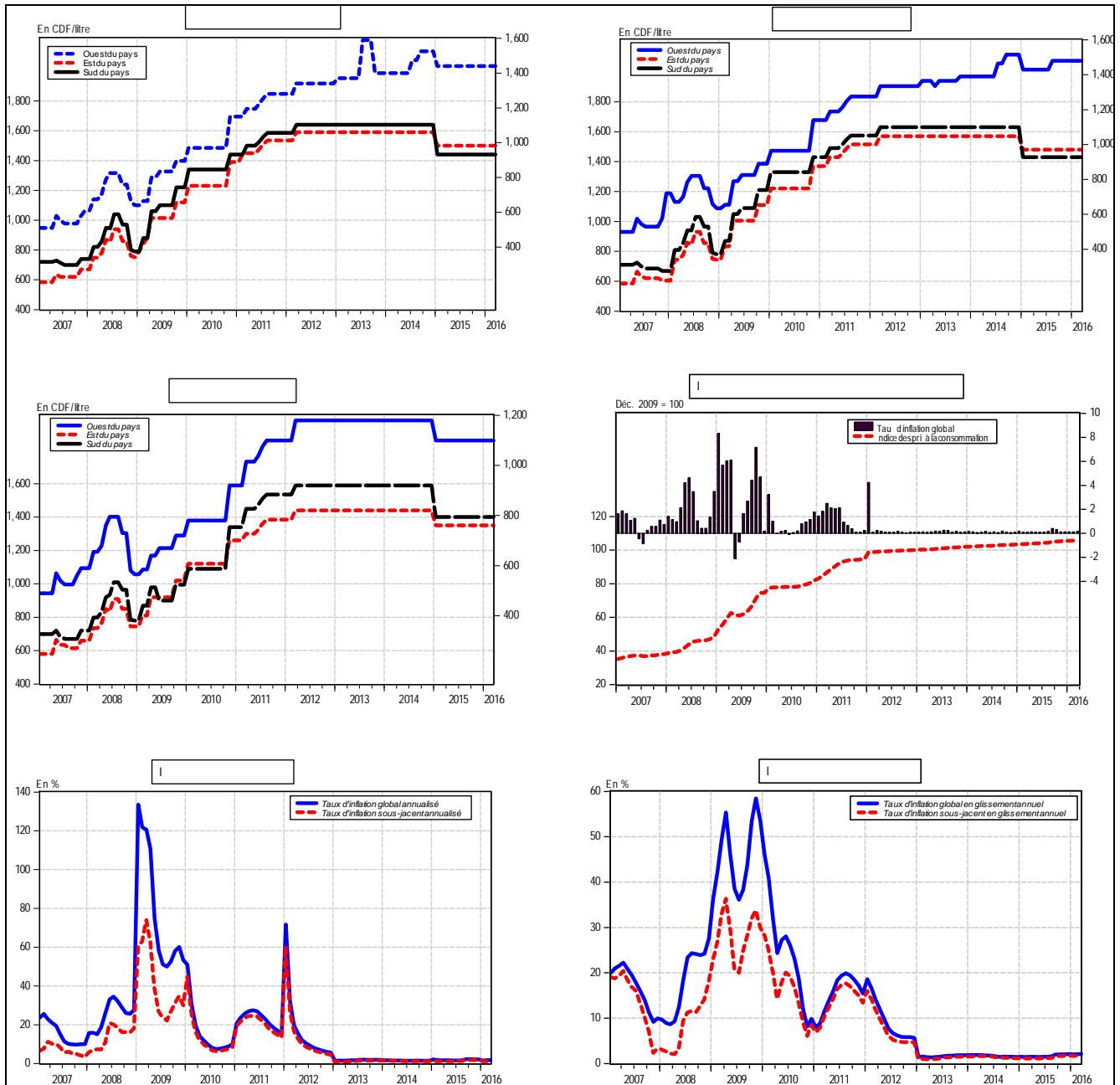

Source : Direction de la Recherche et des Statistiques, Service des Statistiques économiques.

**Graphique I. 3: Evolution des indices de consommation d'eau, d'électricité,  
de ciment et des produits pétroliers**

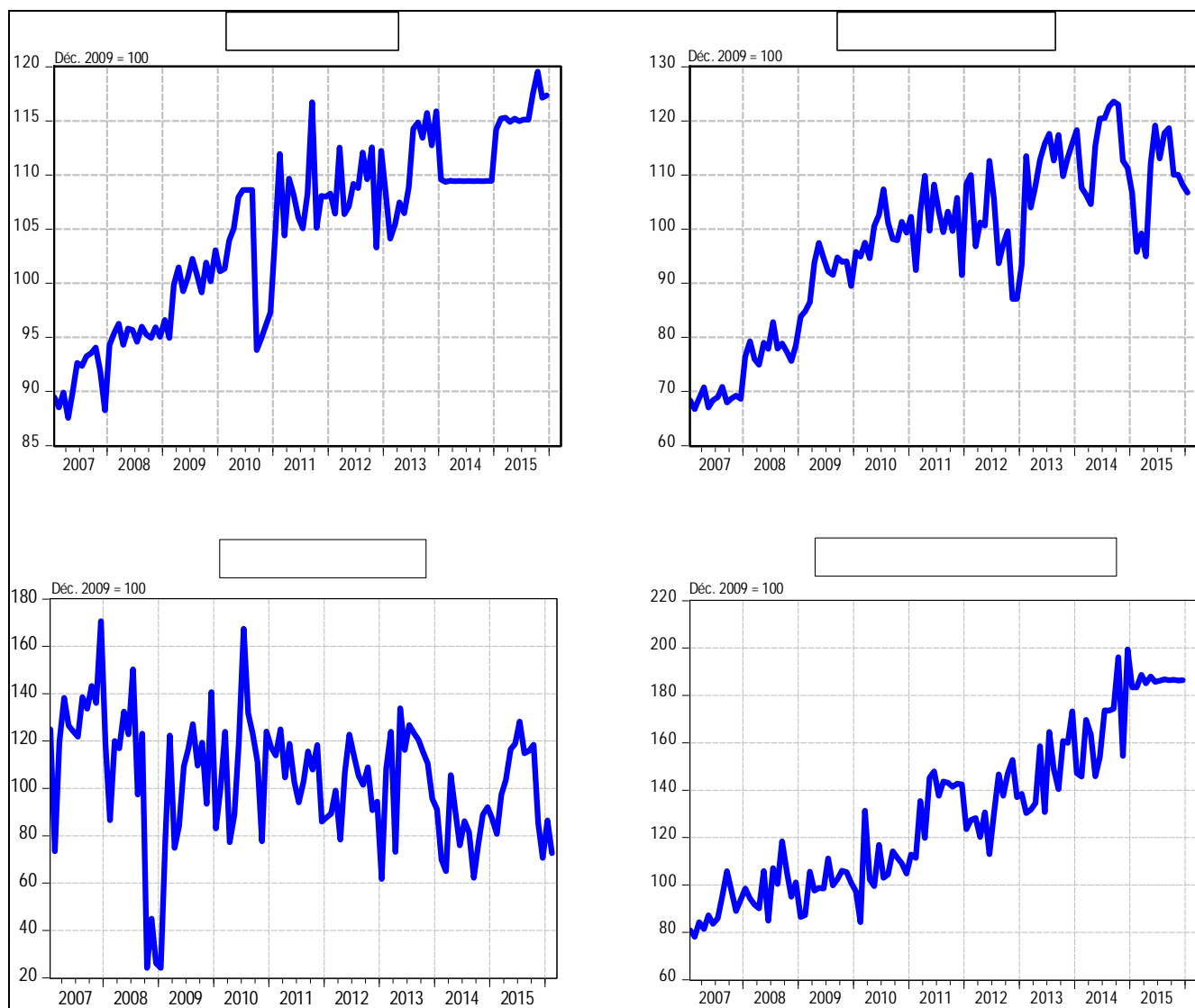

Source : Direction de la Recherche et des Statistiques, Service des Statistiques économiques.

Graphique I.4. : Taux d'utilisation de la capacité installée de l'industrie du ciment

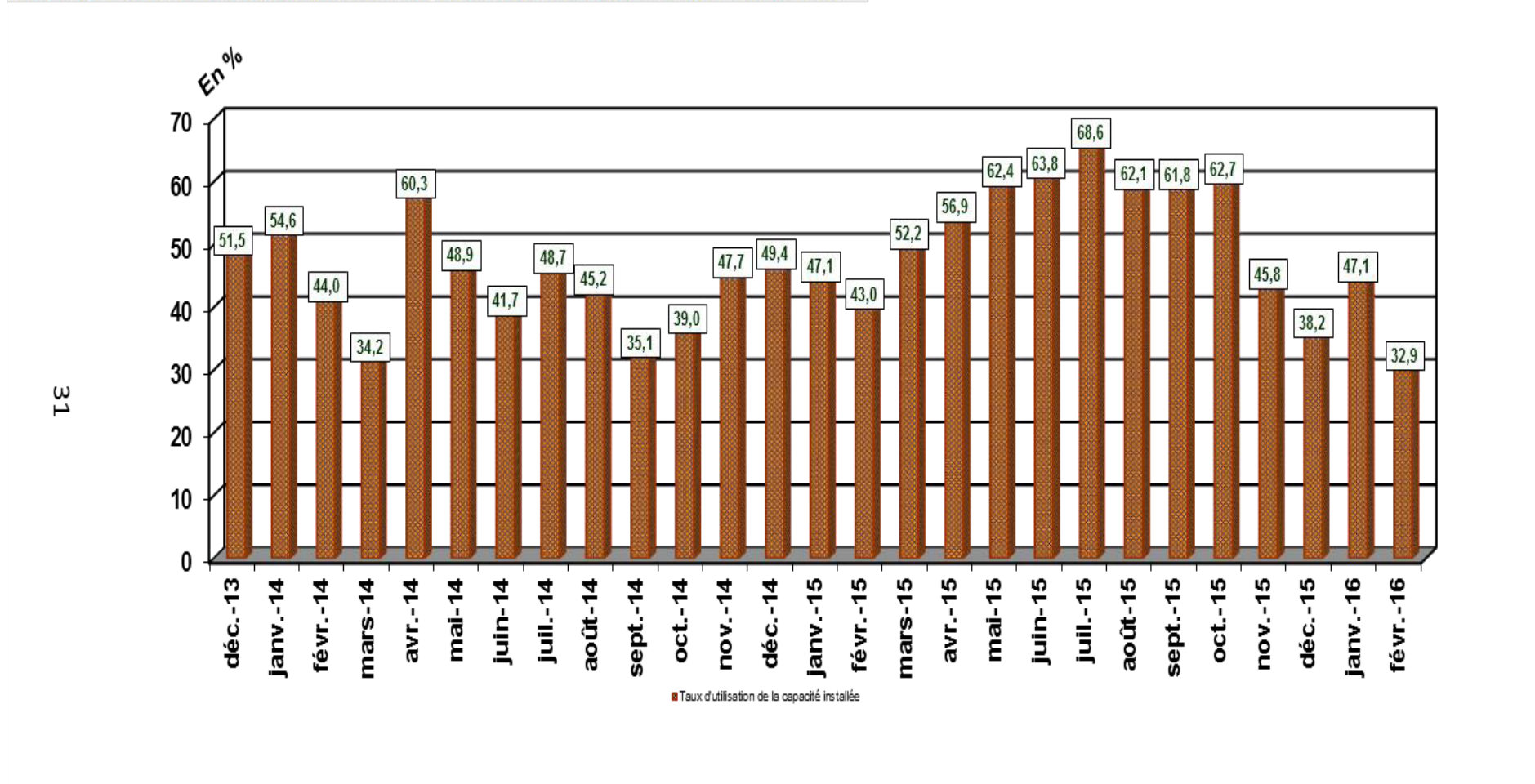

Source : Direction de la Recherche et des Statistiques, Service des Statistiques Economiques.

Tableau II.1bis

## SITUATION DE TRESORERIE DE L'ETAT

(en milliers de CDF)

	2 015												Cumul
	Janvier	Février	Mars	Avril	Mai	Juin	Juillet	Aout	Septembre	Octobre(p)	Novembre(p)	Décembre	
<b>RECETTES</b>	<b>301 784 951</b>	<b>265 601 289</b>	<b>315 326 046</b>	<b>473 838 359</b>	<b>271 584 592</b>	<b>264 341 158</b>	<b>434 197 103</b>	<b>256 845 648</b>	<b>312 801 517</b>	<b>296 126 683</b>	<b>430 110 473</b>	<b>306 910 037</b>	<b>3 929 467 857</b>
1. DGI	73 008 408	65 668 424	64 603 523	226 537 082	59 454 332	60 901 178	214 739 383	62 659 750	99 983 623	111 289 328	259 021 608	113 498 260	1 411 364 898
2. DGDA	145 088 233	152 415 124	154 871 850	166 000 165	164 557 675	159 705 852	162 266 938	157 077 117	154 404 849	153 816 637	135 057 575	136 835 890	1 842 097 904
3. Pétroliers producteurs	19 368 280	9 731 966	7 737 126	28 771 006	8 795 314	9 906 264	11 638 724	9 776 196	21 775 263	6 766 776	7 303 552	7 827 717	149 398 183
- Pétroliers prod DGI	7 332 384	4 022 854	3 756 955	27 354 084	4 257 457	4 471 311	5 105 464	3 934 845	7 443 970	3 061 383	3 324 060	3 589 109	77 653 876
- Pétroliers prod Dgrad	12 035 897	5 709 112	3 980 171	1 416 921	4 537 856	5 434 953	6 533 260	5 841 351	14 331 293	3 705 394	3 979 492	4 238 608	71 744 307
4. D.G.R.A.D.	36 844 120	37 506 827	86 830 731	49 055 394	38 597 029	33 373 800	36 677 600	27 328 038	33 363 930	24 103 486	25 596 253	48 450 270	477 727 478
5. Recettes exceptionnelles (1)	-	-	-	-	-	-	-	-	-	-	-	-	-
6. Autres	27 475 911	278 948	1 282 816	3 474 712	180 242	454 064	8 874 459	4 547	3 273 852	150 456	3 131 485	297 900	48 879 393
<b>DEPENSES</b>	<b>291 736 306</b>	<b>274 546 128</b>	<b>314 710 110</b>	<b>383 887 532</b>	<b>337 632 239</b>	<b>339 793 619</b>	<b>300 670 395</b>	<b>353 568 414</b>	<b>334 152 243</b>	<b>388 234 321</b>	<b>389 932 099</b>	<b>499 243 513</b>	<b>4 208 106 919</b>
1. Rémunérations	146 481 389	143 503 384	141 687 899	143 804 799	144 496 993	143 487 791	145 377 912	155 837 648	147 723 360	162 791 000	162 165 663	165 298 080	1 802 655 918
2. Dette publique	5 818 563	6 696 503	12 477 966	38 537 475	31 120 370	31 864 230	8 261 668	13 873 548	7 593 340	16 172 574	34 346 537	33 418 540	240 181 315
3. Subventions et transferts	30 348 766	32 080 760	33 266 381	38 694 208	46 764 009	30 510 386	31 926 589	38 146 246	31 228 451	36 015 847	35 423 905	32 926 438	417 331 987
4. Frais de fonctionnement	80 562 839	50 658 652	82 593 243	120 882 472	88 440 057	106 587 189	78 577 362	90 128 875	105 327 981	108 424 084	91 860 964	166 473 994	1 170 517 713
5. Dépenses en capital	8 012 707	2 980 563	13 104 011	13 095 240	7 445 667	2 981 427	2 972 249	2 978 970	2 975 338	380 446	5 582 046	-	62 508 663
6. Extourne	-	-	-	-	-	2 533	-	-	-	35 968 704	52 877 419	53 780 341	142 628 997
7. Intervention économique	-	-	-	-	-	-	-	-	-	-	-	-	-
8. Dépenses urgentes	20 512 042	38 626 266	31 580 610	28 873 337	19 365 142	24 360 063	33 554 616	52 603 127	39 303 773	28 481 666	7 675 564	47 346 120	372 282 326
9. Paiements PPTE	-	-	-	-	-	-	-	-	-	-	-	-	-
<b>SOLDE</b>	<b>10 048 646</b>	<b>-8 944 839</b>	<b>615 936</b>	<b>89 950 827</b>	<b>-66 047 647</b>	<b>-75 452 461</b>	<b>133 526 708</b>	<b>-96 722 766</b>	<b>-21 350 726</b>	<b>-92 107 638</b>	<b>40 178 374</b>	<b>-192 333 477</b>	<b>-278 639 061</b>
<b>MOUVEMENTS DES SOUS COMPTES PRINCIPAUX (i)</b>													
1. RECETTES	91 111 561	237 494	1 351 510	2 960 962	956 650	2 901 292	3 308 989	7 413 561	4 752 835	56 742	1 375 361	-	116 512 360
2. DEPENSES	2 832 998	1 521 094	-	2 900 002	472 000	1 150 000	1 355 000	1 255 000	4 885 084	4 464 999	2 480 000	-	23 316 177
<b>SOLDE DES SOUS COMPTES PRINCIPAUX (3)</b>	<b>88 278 563</b>	<b>-1 283 600</b>	<b>1 351 510</b>	<b>60 960</b>	<b>484 650</b>	<b>1 751 292</b>	<b>1 953 989</b>	<b>6 158 561</b>	<b>-132 249</b>	<b>-4 408 257</b>	<b>-1 104 639</b>	<b>0</b>	<b>93 196 183</b>
<b>SOLDE CONSOLIDÉ</b>	<b>98 327 209</b>	<b>-10 228 438</b>	<b>1 967 447</b>	<b>90 011 788</b>	<b>-65 562 997</b>	<b>-73 701 169</b>	<b>135 480 697</b>	<b>-90 564 204</b>	<b>-21 482 976</b>	<b>-96 515 895</b>	<b>39 073 735</b>	<b>-192 333 477</b>	<b>-185 442 878</b>

Sources : Ministère des Finances (Direction du Trésor) et Banque Centrale du Congo.

(1) : il s'agit des Recettes de Participation et de cession, et des Recettes Appuis Budgétaires.

Tableau II.1bis

## SITUATION DE TRESORERIE DE L'ETAT

( en milliers de CDF)

	2 016			
	Janvier	Février	Mars	Cumul
<b>RECETTES</b>	<b>277 882 231</b>	<b>279 949 287</b>	<b>301 322 283</b>	<b>859 153 801</b>
1. DGI	131 681 241	98 282 040	102 713 217	332 676 497
2. DGDA	116 758 578	115 713 522	119 866 241	352 338 341
3. Pétroliers producteurs	6 755 217	5 418 254	776 771	12 950 242
- Pétroliers prod DGI	2 468 085	1 959 549	85 150	4 512 783
- Pétroliers prod Dgrad	4 287 132	3 458 705	691 622	8 437 460
4. D.G.R.A.D.	22 437 553	38 405 654	76 212 447	137 055 654
5. Recettes exceptionnelles (1)	-	-	-	-
6. Autres	249 642	22 129 818	1 753 606	24 133 066
<b>DEPENSES</b>	<b>311 604 439</b>	<b>322 834 702</b>	<b>297 562 210</b>	<b>932 001 351</b>
1. Rémunérations	159 645 828	161 136 965	167 388 983	488 171 775
2. Dette publique	9 854 282	2 906 318	5 604 545	18 365 145
3. Subventions et transferts	29 843 192	38 592 246	33 466 275	101 901 713
4. Frais de fonctionnement	74 676 429	56 454 802	79 547 632	210 678 864
5. Dépenses en capital	2 602 845	-	-	2 602 845
6. Extourne	-	46 889 807	-	46 889 807
7. Intervention économique	-	-	-	-
8. Dépenses urgentes	34 981 863	16 854 563	11 554 774	63 391 200
9. Paiements PPTE				
<b>SOLDE</b>	<b>-33 722 209</b>	<b>-42 885 415</b>	<b>3 760 073</b>	<b>-72 847 550</b>
MOUVEMENTS DES SOUS COMPTES PRINCIPAUX (ii)				
1.RECETTES	32 604	47 028 973	3 645 531	116 512 360
2.DEPENSES		64 159 428		23 316 177
SOLDE DES SOUS COMPTES PRINCIPAUX (3)	32 604	-17 130 455	3 645 531	93 196 183
<b>SOLDE CONSOLIDÉ</b>	<b>-33 689 604</b>	<b>-60 015 870</b>	<b>7 405 604</b>	<b>20 348 633</b>

Sources : Ministère des Finances (Direction du Trésor) et Banque Centrale du Congo.

(1) :Il s'agit des Recettes de Participation et de cession, et des Recettes Appuis Budgétaires.

Tableau II.2 bis

## RECETTES PUBLIQUES

( en milliers de CDF )

Nature	2 015												Cumul
	Janvier	Février	Mars	Avril	Mai	Juin	Juillet	Aout	Septembre	Octobre	Novembre	Décembre	
<b>1.DGI</b>	73 008 408	65 668 424	64 603 523	226 537 082	59 454 332	60 901 178	214 739 383	62 659 750	99 983 623	111 289 328	259 021 608	113 498 260	1 411 364 898
- Sociétés	13 150 708	11 828 587	11 636 770	40 805 205	10 709 267	10 969 882	38 680 133	11 286 646	18 009 644	20 046 095	46 656 510	20 443 981	254 223 427
- IPR	23 449 125	21 091 640	20 749 611	72 760 062	19 095 774	19 560 477	68 970 831	20 125 303	32 113 129	35 744 340	83 193 569	36 453 813	453 307 674
- IER	-	-	-	-	-	-	-	-	-	-	-	0	-
- Autres	28 888 010	25 983 721	25 562 360	89 636 327	23 524 925	24 097 414	84 968 206	24 793 247	39 561 579	44 035 027	102 489 823	44 909 059	558 449 700
-TVA/INT.	5 504 745	4 951 319	4 871 027	17 080 620	4 482 784	4 591 875	16 191 088	4 724 469	7 538 643	8 391 080	19 529 913	8 557 630	106 415 192
- TVA/EXP.	2 015 820	1 813 157	1 783 755	6 254 869	1 641 581	1 681 530	5 929 125	1 730 085	2 760 627	3 072 787	7 151 792	3 133 777	38 968 906
<b>2. PETROLIERS PRODUCTEURS</b>	19 368 280	9 731 966	7 737 126	28 771 006	8 795 314	9 906 264	11 638 724	9 776 196	21 775 263	6 766 776	7 303 552	7 827 717	149 398 183
<b>3.DGDA</b>	<u>145 088 233</u>	<u>152 415 124</u>	<u>154 871 850</u>	<u>166 000 165</u>	<u>164 557 675</u>	<u>159 705 852</u>	<u>162 266 938</u>	<u>157 077 117</u>	<u>154 404 849</u>	<u>153 816 637</u>	<u>135 057 575</u>	<u>136 835 890</u>	<u>1 842 097 904</u>
- Droits et taxes à l'exportation	6 433 899	6 758 808	6 867 751	7 361 233	7 297 267	7 082 114	7 195 684	6 965 543	6 847 042	6 820 958	5 989 092	6 067 951	81 687 344
- Droits et taxes à l'importation	92 266 063	96 925 458	98 487 766	105 564 603	104 647 279	101 561 856	103 190 529	99 890 163	98 190 785	97 816 724	85 887 260	87 018 145	1 171 446 632
- Accises	29 581 575	31 075 431	31 576 325	33 845 242	33 551 137	32 561 914	33 084 086	32 025 950	31 481 110	31 361 181	27 536 456	27 899 031	375 579 439
- Autres	16 806 695	17 655 426	17 940 008	19 229 087	19 061 992	18 499 968	18 796 638	18 195 461	17 885 911	17 817 774	15 644 767	15 850 763	213 384 490
<b>4. D.G.R.A.D.</b>	36 844 120	37 506 827	86 830 731	49 055 394	38 597 029	33 373 800	36 677 600	27 328 038	33 363 930	24 103 486	25 596 253	48 450 270	477 727 478
<b>5. RECETTES EXCEPTIONNELLES</b>	-	-	-	-	-	-	-	-	-	-	-	-	-
<b>6. AUTRES</b>	27 475 911	278 948	1 282 816	3 474 712	180 242	454 064	8 874 459	4 547	3 273 852	150 456	3 131 485	297 900	48 879 393
<b>TOTAL</b>	<b>301 784 951</b>	<b>265 601 289</b>	<b>315 326 046</b>	<b>473 838 359</b>	<b>271 584 592</b>	<b>264 341 159</b>	<b>434 197 103</b>	<b>256 845 648</b>	<b>312 801 517</b>	<b>296 126 683</b>	<b>430 110 473</b>	<b>306 910 037</b>	<b>3 929 467 857</b>

Sources : Banque Centrale du Congo et Régies financières.



Tableau II.2 bis

**RECETTES PUBLIQUES***( en milliers de CDF )*

Nature	2 016			
	Janvier	Février	Mars	Cumul
<b>1.DGI</b>	131 681 241	98 282 040	102 713 217	332 676 497
- Sociétés	23 719 207	17 703 145	18 501 315	59 923 666
- IPR	42 293 894	31 566 608	32 989 831	106 850 333
- IER	0	0	0	-
- Autres	52 103 711	38 888 296	40 641 627	131 633 634
-TVA/INT.	9 928 605	7 410 346	7 744 451	25 083 402
- TVA/EXP.	3 635 824	2 713 645	2 835 994	9 185 462
<b>2. PETROLIERS PRODUCTEURS</b>	6 755 217	5 418 254	776 771	12 950 242
<b>3.DGDA</b>	<b>116 758 578</b>	<b>115 713 522</b>	<b>119 866 241</b>	<b>352 338 341</b>
- Droits et taxes à l'exportation	5 177 628	5 131 285	5 315 437	15 624 350
- Droits et taxes à l'importation	74 250 366	73 585 782	76 226 624	224 062 772
- Accises	23 805 532	23 592 459	24 439 144	71 837 135
- Autres	13 525 052	13 403 995	13 885 037	40 814 083
<b>4. D.G.R.A.D.</b>	22 437 553	38 405 654	76 212 447	137 055 654
<b>5. RECETTES EXCEPTIONNELLES</b>	-	-	-	-
<b>6. AUTRES</b>	249 642	22 129 818	1 753 606	24 133 066
<b>TOTAL</b>	<b>277 882 231</b>	<b>279 949 287</b>	<b>301 322 283</b>	<b>859 153 801</b>

Sources : Banque Centrale du Congo et Régies financières.

Tableau II.3 bis

DEPENSES PUBLIQUES  
( en milliers de CDF)

	2 015												
	Janvier	Février	Mars	Avril	Mai	Juin	Juillet	Aout	Septembre	Octobre(p)	Novembre(p)	Décembre	Cumul
1. Rémunérations	146 481 389	143 503 384	141 687 899	143 804 799	144 496 993	143 487 791	145 377 912	155 837 648	147 723 360	162 791 000	162 165 663	165 298 080	1 802 655 918
2. Dette publique	5 818 563	6 696 503	12 477 966	38 537 475	31 120 370	31 864 230	8 261 665	13 873 548	7 593 340	16 172 574	34 346 537	33 418 540	240 181 312
- Extérieure	2 080 485	2 473 829	8 806 435	30 402 427	25 132 504	27 824 106	2 385 045	8 680 775	2 584 768	12 504 245	30 260 783	28 154 492	181 289 893
- Intérieure	-	96 565	-	2 363 826	-	-	-	-	-	-	-	-	2 460 391
- Frais financiers	3 738 078	4 126 109	3 671 531	5 771 223	5 987 867	4 040 124	5 876 620	5 192 773	5 008 572	3 668 328	4 085 754	5 264 049	56 431 028
3. Subventions & transferts	30 348 766	32 080 760	33 266 381	38 694 208	46 764 009	30 510 386	31 926 589	38 146 246	31 228 451	36 015 846	35 423 905	32 926 438	417 331 986
- Interventions écon.	-	-	-	-	-	-	-	-	-	-	-	-	-
- Budgets annexes	30 348 766	32 080 760	33 266 381	38 694 208	46 764 009	30 510 386	31 926 589	38 146 246	31 228 451	36 015 846	35 423 905	32 926 438	417 331 986
4. Frais de fonctionnement	80 562 839	50 658 652	82 593 243	120 882 472	88 440 057	106 587 189	78 577 362	90 128 875	105 327 981	108 424 084	91 860 964	166 473 994	1 170 517 713
5. Dépenses en capital	8 012 707	2 980 563	13 104 011	13 095 240	7 445 667	2 981 427	2 972 249	2 978 970	2 975 338	380 446	5 582 046	-	62 508 663
6. Dépenses urgentes	20 512 042	38 626 266	31 580 610	28 873 337	19 365 142	24 360 063	33 554 616	52 603 127	39 303 773	28 481 666	7 675 564	47 346 120	372 282 326
7. Rembours dette Miba	-	-	-	-	-	-	-	-	-	-	-	-	-
8. Paiements PPTE	-	-	-	-	-	-	-	-	-	-	-	-	-
9. Extourne	-	-	-	-	-	2 532,71	-	-	-	35 968 704	52 877 419	53 780 341	142 628 997
<b>TOTAL</b>	<b>291 736 306</b>	<b>274 546 128</b>	<b>314 710 110</b>	<b>383 887 532</b>	<b>337 632 239</b>	<b>339 793 619</b>	<b>300 670 392</b>	<b>353 568 414</b>	<b>334 152 243</b>	<b>388 234 320</b>	<b>389 932 099</b>	<b>499 243 513</b>	<b>4 208 106 914</b>

Sources : Ministère des Finances (Direction du Trésor) et Banque Centrale du Congo.

Tableau II.3 bis

**DEPENSES PUBLIQUES**

( en milliers de CDF)

	2 016			
	Janvier	Février	Mars	Cumul
1. Rémunérations	159 645 828	159 645 828	167 388 983	486 680 639
2. Dette publique	9 854 282	2 906 317	2 906 318	15 666 917
- Extérieure	7 006 305	1 737 833	1 737 833	10 481 971
- Intérieure				
- Frais financiers	2 847 977	1 168 484	1 168 485	5 184 946
3. Subventions & transferts	29 843 192	38 592 246	38 592 246	107 027 685
- Interventions écon.	-	-	-	-
- Budgets annexes	29 843 192	38 592 246	38 592 246	107 027 685
4. Frais de fonctionnement	74 676 429	56 454 802	56 454 802	187 586 034
5. Dépenses en capital	2 602 845	-	-	2 602 845
6. Dépenses urgentes	34 981 863	16 854 563	16 854 563	68 690 989
7. Rembours dette Miba	-	-	-	-
8. Paiements PPTE	-	-	-	-
9. Extourne	-	-	0	0
<b>TOTAL</b>	<b>311 604 439</b>	<b>274 453 757</b>	<b>282 196 913</b>	<b>868 255 109</b>

Sources : Ministère des Finances (Direction du Trésor) et Banque Centrale du Congo.

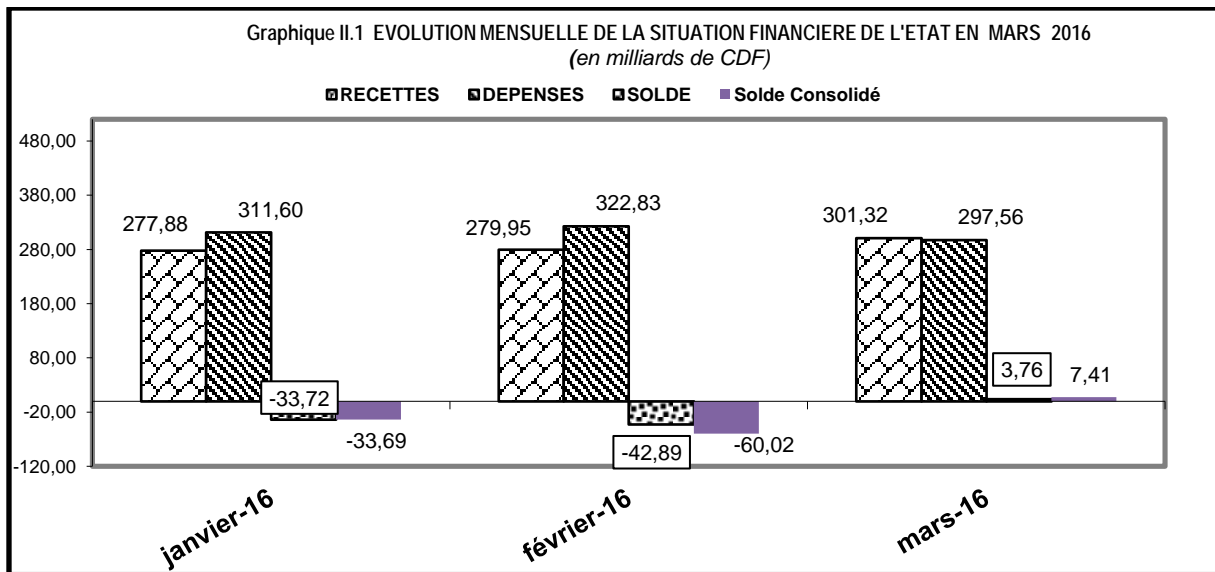

Source : Tableau II.1 bis.

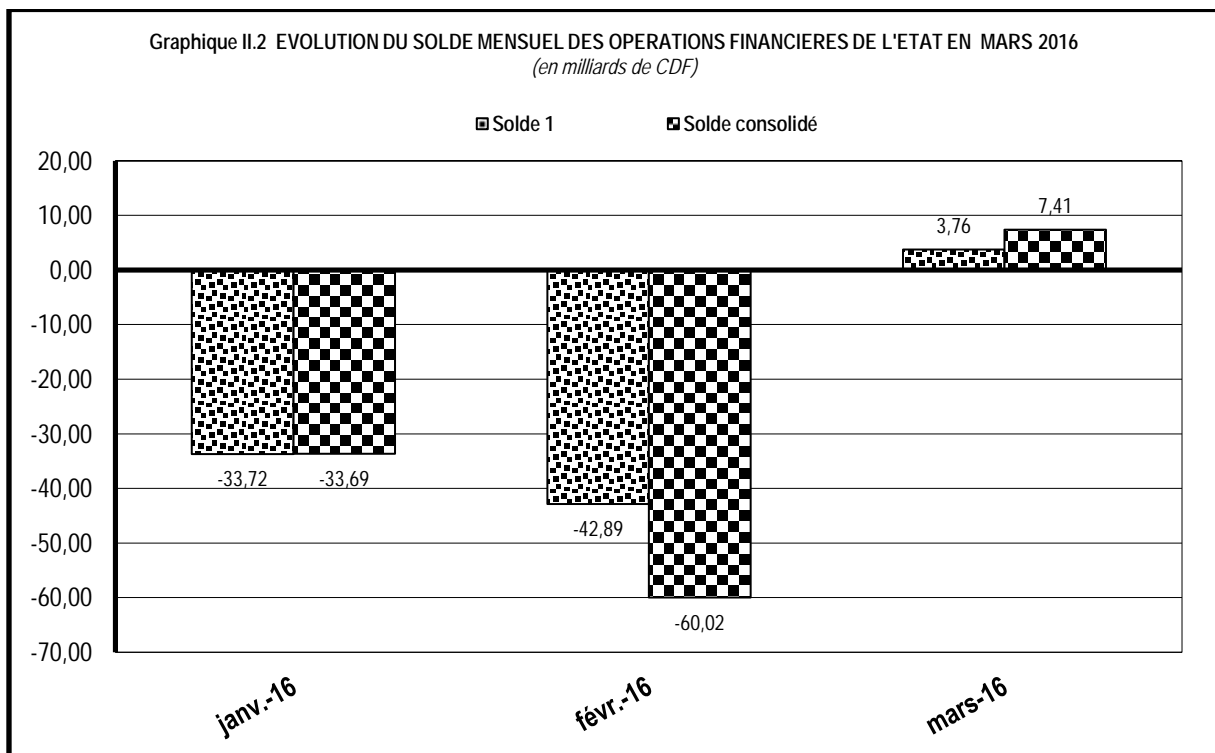

Source : Tableau II.1 bis.

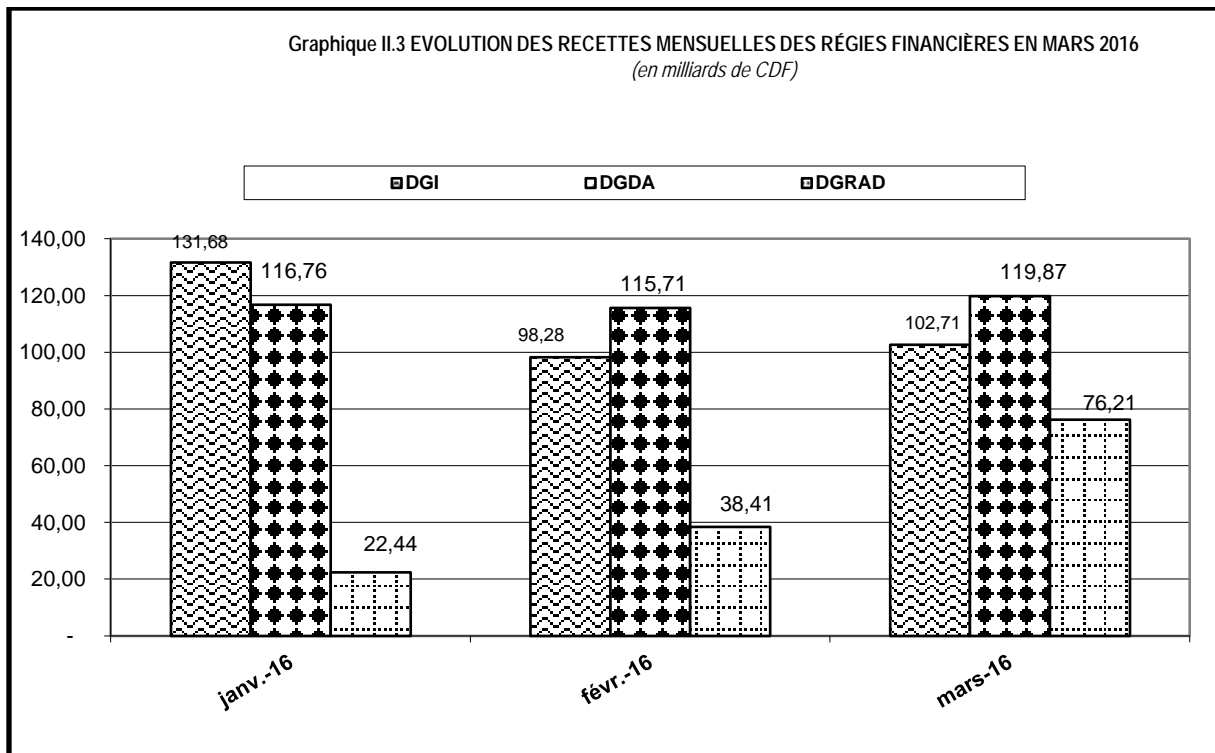

Source : Tableau II.1 bis.

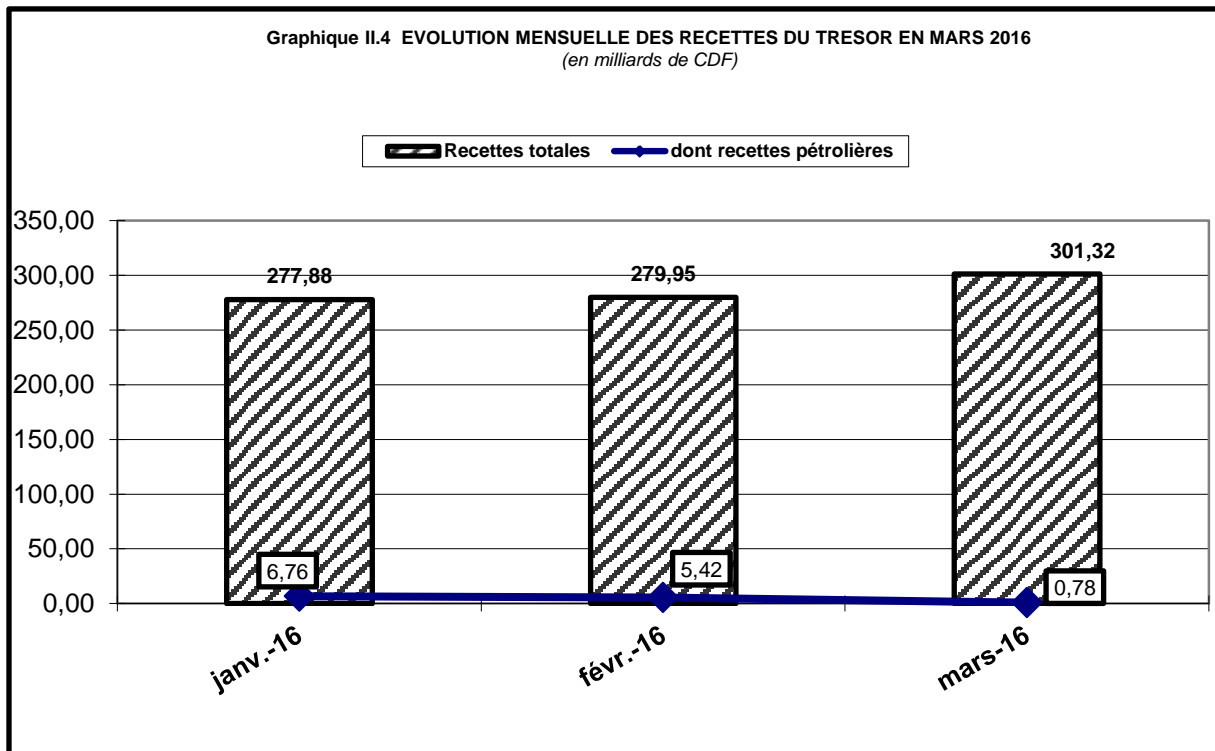

Source : Tableau II.1 bis.

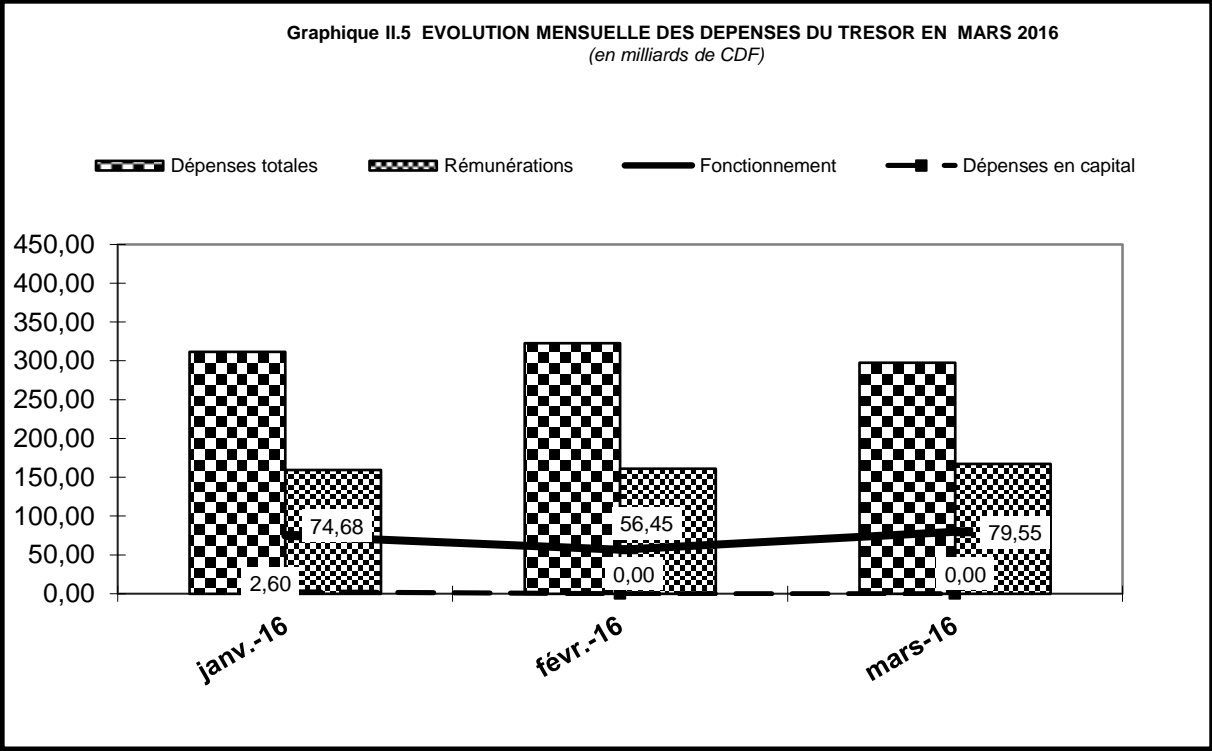

Source : Tableau II.1 bis.

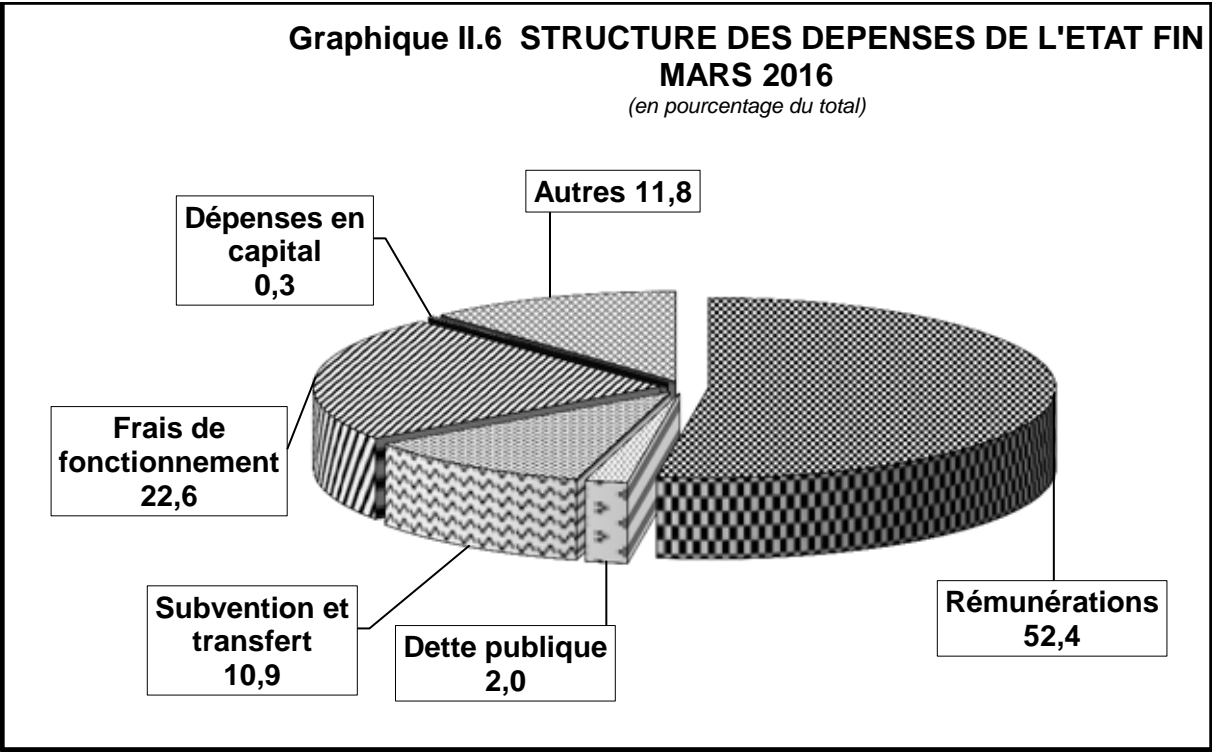

Source : Tableau II.1 bis.

Tableau III.1

**ÉVOLUTION MENSUELLE DES COURS DE LA MONNAIE NATIONALE PAR RAPPORT AU USD <sup>(1)</sup>**  
(USD/CDF) Sauf indication contraire

	INDICATIF	LIBRE	VARIATIONS COURS INDICATIF		VARIATIONS COURS LIBRE		Ecart en % (4)
			(2)	(3)	(2)	(3)	
<b>2005</b>							
Décembre	431,28	434,31	+ 3,3	+ 3,0	+ 3,7	+ 4,3	+ 0,7
<b>2006</b>							
Décembre	503,43	515,93	+ 5,1	- 14,3	+ 3,4	- 15,8	+ 2,5
<b>2007</b>							
Décembre	500,67	503,04	+ 0,4	+ 0,6	- 0,4	+ 2,6	+ 0,5
<b>2008</b>							
Décembre	606,89	617,08	- 4,2	- 17,5	- 9,0	- 18,5	+ 1,7
<b>2009</b>							
Décembre	904,31	862,42	- 0,5	- 32,9	+ 0,3	- 28,4	- 4,6
<b>2010</b>							
Décembre	912,07	920,40	- 0,2	- 0,9	- 0,9	- 6,3	+ 0,9
<b>2011</b>							
Décembre	899,21	901,58	+ 1,3	+ 1,4	+ 0,9	+ 2,1	+ 0,3
<b>2012</b>							
Décembre	914,99	922,44	+ 0,1	- 1,7	- 0,1	- 2,3	+ 0,8
<b>2013</b>							
Janvier	915,84	924,24	- 0,1	- 0,1	- 0,2	- 0,2	+ 0,9
Février	917,85	921,98	- 0,2	- 0,3	+ 0,2	+ 0,0	+ 0,4
Mars	917,24	922,43	+ 0,1	- 0,2	- 0,0	+ 0,0	+ 0,6
Avril	917,43	922,16	- 0,0	- 0,3	+ 0,0	+ 0,0	+ 0,5
Mai	918,89	922,40	- 0,2	- 0,4	- 0,0	+ 0,0	+ 0,4
Juin	918,41	924,74	+ 0,1	- 0,4	- 0,3	- 0,2	+ 0,7
Juillet	918,00	925,44	+ 0,0	- 0,3	- 0,1	- 0,3	+ 0,8
Août	918,05	923,09	- 0,0	- 0,3	0,3	- 0,1	+ 0,5
Septembre	919,44	926,25	- 0,2	- 0,5	- 0,3	- 0,4	+ 0,7
Octobre	923,13	931,41	- 0,4	- 0,9	- 0,6	- 1,0	+ 0,9
Novembre	925,28	935,12	- 0,2	- 1,1	- 0,4	- 1,4	+ 1,1
Décembre	926,43	935,87	- 0,4	- 1,2	- 0,5	- 1,4	+ 1,0
<b>2014</b>							
Janvier	927,44	936,46	- 0,1	- 0,1	- 0,1	- 0,1	+ 1,0
Février	927,50	934,52	- 0,0	- 0,1	0,2	+ 0,1	+ 0,8
Mars	925,66	934,59	+ 0,2	0,1	0,0	+ 0,1	+ 1,0
Avril	924,54	931,38	+ 0,1	0,2	0,3	+ 0,5	+ 0,7
Mai	924,86	931,15	- 0,0	0,2	0,0	+ 0,5	+ 0,7
Juin	925,04	930,94	- 0,0	0,2	0,0	+ 0,5	+ 0,6
Juillet	924,05	932,32	+ 0,1	0,3	- 0,1	+ 0,4	+ 0,9
Août	924,24	932,11	- 0,0	0,2	0,0	+ 0,4	+ 0,9
Septembre	924,44	933,15	- 0,0	0,2	- 0,1	+ 0,3	+ 0,9
Octobre	925,01	931,38	- 0,1	0,2	0,2	+ 0,5	+ 0,7
Novembre	924,33	930,89	+ 0,1	0,2	0,1	+ 0,5	+ 0,7
Décembre	925,11	932,09	- 0,1	0,1	- 0,1	+ 0,4	+ 0,8
<b>2015</b>							
Janvier	925,44	933,43	- 0,0	- 0,0	- 0,1	- 0,1	+ 0,9
Février	925,02	931,38	+ 0,0	+ 0,0	+ 0,2	+ 0,1	+ 0,7
Mars	925,62	931,75	- 0,1	- 0,1	- 0,0	+ 0,0	+ 0,7
Avril	925,53	931,43	+ 0,0	- 0,0	+ 0,0	+ 0,1	+ 0,6
Mai	924,79	932,02	+ 0,1	+ 0,0	- 0,1	+ 0,0	+ 0,8
Juin	925,59	932,07	- 0,1	- 0,1	- 0,0	+ 0,0	+ 0,7
Juillet	925,38	932,19	+ 0,0	- 0,0	- 0,0	- 0,0	+ 0,7
Août	925,73	932,16	- 0,0	- 0,1	+ 0,0	- 0,0	+ 0,7
Septembre	926,16	933,13	- 0,0	- 0,1	- 0,1	- 0,1	+ 0,8
Octobre	927,45	931,89	- 0,1	- 0,3	+ 0,1	+ 0,0	+ 0,5
Novembre	927,64	931,86	- 0,0	- 0,3	+ 0,0	+ 0,0	+ 0,5
Décembre	927,51	933,79	+ 0,0	- 0,3	- 0,2	- 0,2	+ 0,7
<b>2016</b>							
Janvier	928,49	938,41	- 0,1	- 0,1	- 0,5	- 0,5	+ 1,1
Février	930,23	942,09	- 0,2	- 0,3	- 0,4	- 0,9	+ 1,3
Mars	936,48	948,51	- 0,7	- 1,0	- 0,7	- 1,6	+ 1,3

**Source** : Direction des Opérations Bancaires et des Marchés - BCC.

(1) Cours moyens mensuels à la clôture de la journée.

(2) Variations calculées par rapport au cours du mois précédent.

(3) Variations calculées par rapport au dernier cours de l'année précédente.

(4) Ecart entre le cours libre et le cours indicatif.

**ÉVOLUTION DU TAUX DE CHANGE DU DOLLAR SUR LE MARCHÉ <sup>(1)</sup>**  
( USD/CDF )

	Banques agréées		Bureaux de change		Cours		Ecart en %	Cours	
	Cours acheteur	Cours vendeur	Cours acheteur	Cours vendeur	indicatif	libre		le plus bas	le plus haut
<b>2005</b>									
Décembre 30/12	443,31	446,60	447,37	453,08	445,40	450,22	1,08	440,00	456,55
<b>2006</b>									
Décembre 28/12	499,70	507,52	513,19	518,66	503,43	515,93	2,48	520,00	490,00
<b>2007</b>									
Décembre 31/12	496,59	510,29	500,81	508,63	502,99	504,72	0,34	495,64	516,61
<b>2008</b>									
Décembre 30/12	627,97	649,85	652,68	662,23	639,32	657,45	2,84	605,72	674,98
<b>2009</b>									
Décembre 30/12	896,89	908,10	900,67	908,54	902,66	904,60	0,22	895,00	915,00
<b>2010</b>									
Décembre	906,50	922,40	915,15	925,00	915,13	920,08	0,54	890,00	937,48
<b>2011</b>									
Décembre	903,30	915,20	921,47	926,53	910,65	924,00	1,47	880,00	930,00
<b>2012</b>									
Décembre	911,60	919,99	922,71	929,04	915,17	925,87	1,17	899,00	935,00
<b>2013</b>									
Janvier	911,96	925,02	920,21	924,52	918,22	922,37	0,45	896,52	931,48
Février	911,58	924,65	911,87	924,66	918,43	918,27	-0,02	899,39	939,75
Mars	913,92	924,92	921,88	923,46	918,89	922,67	0,41	931,00	901,49
Avril	912,04	921,39	919,86	924,39	917,05	922,13	0,55	904,32	935,93
Mai	912,84	923,54	920,51	927,17	918,06	923,84	0,63	935,93	904,32
Juin	910,72	924,69	922,80	928,78	917,49	925,79	0,90	898,00	931,58
Juillet	911,05	922,60	919,93	925,07	916,34	922,50	0,01	898,00	934,97
Août	914,13	920,98	921,89	928,71	917,89	925,30	-0,21	898,00	935,00
Septembre	915,94	927,13	925,81	930,28	921,59	928,05	0,70	900,00	935,96
Octobre	913,08	926,19	930,19	936,35	918,99	933,27	1,55	870,00	942,00
Novembre	917,64	928,23	934,77	940,06	921,06	937,42	1,78	900,00	945,00
Décembre	921,62	932,23	932,86	940,19	925,50	936,52	1,19	900,00	945,00
<b>2014</b>									
Janvier	920,94	933,63	934,62	941,88	926,74	938,25	1,24	900,00	951,99
Février	923,77	931,12	933,15	937,76	929,39	935,46	0,65	903,33	945,00
Mars	917,45	923,83	922,14	930,45	921,93	926,29	0,47	900,00	945,00
Avril	917,51	931,47	926,99	935,92	924,01	931,45	0,81	908,00	939,37
Mai	922,18	929,08	929,34	935,69	925,87	932,51	0,72	900,00	940,00
Juin	921,23	928,61	928,30	936,14	926,12	932,22	0,66	909,00	940,00
Juillet	918,85	927,08	929,95	933,09	924,16	931,52	0,80	905,00	940,00
Août	916,90	930,00	929,85	937,40	922,66	933,62	1,19	907,00	940,00
Septembre	917,59	931,67	931,80	932,33	925,80	932,07	0,68	900,00	940,03
Octobre	920,97	930,65	927,37	930,04	925,54	928,71	0,34	909,00	940,00
Novembre	922,38	930,43	930,89	933,01	925,32	931,95	0,72	905,57	940,00
Décembre	917,61	931,77	930,03	935,10	924,51	932,56	0,87	905,56	940,00
<b>2015</b>									
Janvier	919,76	930,36	926,43	934,55	925,32	930,49	0,56	907,11	940,00
Février	921,26	927,28	929,72	935,39	924,13	932,56	0,91	910,00	940,00
Mars	922,11	929,50	928,69	934,44	926,15	931,57	0,69	913,00	930,76
Avril	919,87	929,23	926,66	936,29	926,62	931,47	0,52	900,00	940,00
Mai	921,48	929,74	928,46	939,38	926,06	933,92	0,85	910,00	940,00
Juin	920,65	932,21	928,32	937,36	925,79	932,84	0,76	912,00	940,00
Juillet	917,62	928,03	928,84	935,37	924,23	932,10	0,85	910,00	940,00
Août	919,86	931,68	931,44	934,70	926,48	933,07	0,71	911,00	940,00
Septembre	918,84	931,03	930,68	934,55	925,45	932,61	0,77	900,00	941,22
Octobre	920,74	931,18	929,40	933,37	928,02	931,38	0,36	910,00	940,00
Novembre	922,44	930,41	931,13	933,11	925,73	932,12	0,69	913,00	940,00
Décembre	921,95	934,19	936,77	939,91	927,92	938,34	1,12	900,13	950,00
<b>2016</b>									
Janvier	994,40	947,15	932,92	940,53	929,51	936,73	0,78	910,09	952,00
Février	931,27	938,27	942,51	948,08	933,97	945,30	1,21	913,27	958,12
Mars	936,61	948,54	951,69	961,55	941,58	956,62	1,60	975,00	927,29

**Source** : Direction des Opérations Bancaires et des Marchés - BCC.

(1) Cours fin période.



Tableau III.3

VARIATIONS MOYENNES MENSUELLES DES COURS DE CHANGE EN % <sup>(1)</sup>

Périodes	2008		2009		2010		2011		2012		2013		2014		2015		2016	
	INDICATIF	LIBRE	INDICATIF	LIBRE	INDICATIF	LIBRE	INDICATIF	LIBRE	INDICATIF	LIBRE	INDICATIF	LIBRE	INDICATIF	LIBRE	INDICATIF	LIBRE	INDICATIF	LIBRE
	USD	USD	USD	USD	USD	USD	USD	USD	USD	USD	USD	USD	USD	USD	USD	USD	USD	USD
Janvier	-6,0	-8,0	-7,7	-7,3	-1,9	-1,7	-0,1	-0,0	-0,1	-0,0	-0,0	0,0	-0,0	0,0	-0,0	-0,0	-0,1	-0,5
Février	-4,5	-4,6	-7,5	-7,5	-1,0	-1,0	0,0	0,0	-0,0	0,1	-0,0	0,0	-0,0	0,0	0,0	-0,0	-0,0	-0,0
Mars	-3,2	-3,4	-7,0	-7,2	0,0	-0,1	0,0	0,0	-0,0	-0,0	0,0	0,0	0,0	0,0	-0,1	-0,0	-0,0	-0,1
Avril	-2,6	-2,6	-5,9	-4,8	-0,2	-0,0	-0,0	-0,0	-0,0	0,0	0,0	0,0	0,0	0,0	0,0	0,0	0,0	0,0
Mai	-2,1	-2,0	-3,8	-3,4	-0,1	-0,1	-0,0	-0,0	-0,0	0,0	-0,0	-0,0	-0,0	-0,0	-0,0	0,0	0,0	0,0
Juin	-1,6	-1,8	-2,8	-2,5	0,0	-0,1	-0,0	0,0	0,0	-0,0	0,0	-0,0	-0,0	0,0	-0,0	-0,0	-0,0	-0,0
Juillet	-1,5	-1,5	-3,0	-2,7	0,0	-0,0	0,0	-0,0	0,0	0,0	0,0	0,0	0,0	0,0	0,0	-0,1	-0,0	-0,0
Août	-1,3	-1,3	-3,0	-2,9	0,0	0,0	-0,0	0,0	0,0	0,0	-0,0	-0,0	-0,0	0,0	-0,0	-0,0	-0,0	-0,0
Septembre	-1,3	-1,3	-1,2	-3,0	-0,1	-0,0	-0,0	0,0	0,0	0,0	-0,0	-0,0	-0,0	-0,1	0,0	0,0	0,0	0,0
Octobre	-1,3	-1,4	-3,2	-3,0	0,0	-0,0	-0,0	-0,0	0,0	0,0	0,0	-0,0	0,0	0,0	-0,0	0,0	-0,0	0,0
Novembre	-1,4	-1,5	-3,2	-2,9	0,0	-0,0	0,2	0,2	0,0	0,0	-0,0	-0,0	0,0	-0,0	-0,0	-0,0	-0,0	-0,0
Décembre	-2,0	-2,2	-2,8	2,0	-0,0	-0,0	-0,2	-0,2	-0,0	-0,0	-0,0	-0,0	0,0	0,0	-0,0	-0,0	-0,0	-0,0

**Source** : Direction des Opérations Bancaires et des Marchés - BCC.

(1) Il s'agit de la moyenne des variations.

Tableau III.4

## COURS DE CHANGE MOYEN INTERBANCAIRE DES DEVISES ETRANGERES CONTRE LA DEVISE NATIONALE (CDF)

	2 013		2 014		2 015												2 016		
	Décembre	Moyenne annuelle	Décembre	Moyenne annuelle	Janvier	Février	Mars	Avril	Mai	Juin	Juillet	Aout	Septembre	Octobre	Novembre	Décembre	Janvier	Février	Mars
1 USD	926,63	919,67	925,14	926,06	925,38	925,29	926,15	925,46	924,77	925,61	925,50	925,57	926,26	927,33	927,75	927,31	928,25	930,02	936,15
1 CAD.	871,40	892,69	800,82	837,96	773,63	739,49	731,20	748,80	760,26	748,68	721,88	704,67	698,75	709,05	699,13	677,75	654,63	671,91	705,79
1 GBP	1 516,42	1 438,52	1 433,39	1 523,10	1 406,68	1 417,87	1 371,81	1 383,30	1 429,18	1 437,99	1 440,57	1 443,61	1 421,59	1 404,27	1 391,64	1 391,54	1 340,94	1 330,73	1 330,45
1 CHF	1 038,00	992,40	949,54	1 012,27	943,26	989,59	959,85	964,21	993,01	991,93	971,80	957,10	952,70	957,44	920,56	930,56	923,09	935,08	952,30
100 JPY	894,88	944,19	775,13	876,88	783,52	779,61	772,37	774,44	766,55	747,05	750,50	751,76	770,39	772,49	757,58	761,03	784,18	807,83	828,96
100 XAF	193,68	186,25	174,06	187,23	165,18	161,05	153,15	153,00	157,40	158,18	155,28	157,13	158,47	158,78	152,04	153,75	153,70	157,14	158,48
1 EUR	1 270,45	1 221,74	1 155,82	1 230,94	1 083,54	1 050,34	1 004,62	999,40	1 032,50	1 050,53	1 018,59	1 030,68	1 039,50	1 041,54	997,34	1 008,53	1 008,19	1 030,74	1 039,53
1 ZAR	89,36	95,71	80,64	85,39	80,02	79,87	76,36	77,20	77,33	75,09	74,40	71,88	67,98	68,83	65,78	62,15	57,22	58,88	60,05
1 XDR	1 425,39	1 396,93	1 347,96	1 406,27	1 319,94	1 306,96	1 280,89	1 279,73	1 298,69	1 299,72	1 291,31	1 297,69	1 301,97	1 303,79	1 282,31	1 285,11	1 282,85	1 295,99	1 305,27
1 AUD	829,29	890,60	766,50	835,85	751,10	720,25	709,24	715,24	730,58	713,98	687,17	675,94	654,01	643,19	662,52	671,68	655,55	662,03	699,84

*Source* : Direction de la Recherche et des Statistiques - Service des Statistiques des Paiements Extérieurs et Balance des Paiements.

Tableau III.5

## VOLUME DES TRANSACTIONS SUR LE MARCHÉ DES CHANGES

(en millions de USD)

Période	BCC		Bques agréées		Bur. de Chge		Total		Volume total
	Achat	Vente	Achat	Vente	Achat	Vente	Achat	Vente	
<b>2006</b>									
déc-06	5,50	-	32,48	42,21	0,86	0,83	38,84	43,05	81,89
<b>Cumul 06</b>	<b>10,40</b>	<b>11,00</b>	<b>308,80</b>	<b>367,94</b>	<b>13,33</b>	<b>13,77</b>	<b>332,53</b>	<b>392,71</b>	<b>725,24</b>
<b>2007</b>									
déc-07	-	-	56,42	60,67	2,08	2,35	58,49	63,02	121,52
<b>Cumul 07</b>	<b>66,94</b>	<b>0,00</b>	<b>533,47</b>	<b>562,79</b>	<b>13,04</b>	<b>14,25</b>	<b>613,45</b>	<b>515,38</b>	<b>1 128,83</b>
<b>2008</b>									
déc-08	-	-	72,52	76,48	0,69	0,76	73,21	77,24	150,44
<b>Cumul 08</b>	<b>0,00</b>	<b>0,00</b>	<b>916,46</b>	<b>973,39</b>	<b>10,00</b>	<b>10,59</b>	<b>926,45</b>	<b>983,97</b>	<b>1 910,43</b>
<b>2009</b>									
déc-09	-	12,25	85,54	81,04	0,47	0,57	86,01	93,86	179,87
<b>Cumul 09</b>	<b>11,00</b>	<b>124,65</b>	<b>851,04</b>	<b>867,41</b>	<b>5,65</b>	<b>5,54</b>	<b>867,70</b>	<b>997,60</b>	<b>1 865,30</b>
<b>2010</b>									
déc-10	-	-	104,77	121,60	0,56	0,68	105,33	122,28	227,61
<b>Cumul 10</b>	<b>0,00</b>	<b>10,00</b>	<b>1 039,55</b>	<b>1 094,18</b>	<b>5,58</b>	<b>5,58</b>	<b>1 045,13</b>	<b>1 109,76</b>	<b>2 154,89</b>
<b>2011</b>									
déc-11	4,02	-	76,09	92,21	0,27	0,29	80,38	92,50	172,88
<b>Cumul 11</b>	<b>164,97</b>	<b>49,90</b>	<b>1 211,34</b>	<b>1 310,44</b>	<b>5,78</b>	<b>6,54</b>	<b>1 382,09</b>	<b>1 366,89</b>	<b>2 748,98</b>
<b>2012</b>									
janv-12	3,00	21,63	125,51	117,17	0,34	0,42	128,84	139,22	268,06
mars-12	15,00	-	177,64	175,66	0,40	0,50	193,05	176,16	369,20
juin-12	0,46	-	202,99	175,61	1,18	0,92	204,63	176,53	381,16
sept-12	46,00	-	176,41	182,02	5,24	1,77	227,64	183,79	411,43
déc-12	47,00	-	158,31	187,08	3,05	2,62	208,36	189,70	398,07
<b>Cumul 12</b>	<b>266,36</b>	<b>29,13</b>	<b>2 144,98</b>	<b>2 237,98</b>	<b>25,70</b>	<b>19,90</b>	<b>2 437,05</b>	<b>2 287,01</b>	<b>4 724,06</b>
<b>2013</b>									
janv-13	16,00	24,00	217,61	198,84	1,88	1,68	235,49	224,52	460,01
févr-13	5,00	-	190,27	219,33	2,66	2,15	197,93	221,48	419,41
mars-13	-	-	196,47	174,29	3,54	3,49	200,01	177,79	377,80
avr-13	-	-	200,23	222,98	1,90	1,95	202,14	224,94	427,07
mai-13	-	-	171,01	168,05	2,32	2,17	173,34	170,22	343,56
juin-13	-	-	137,54	138,21	1,68	1,80	139,22	140,01	279,23
juil-13	2,00	-	198,32	192,52	1,68	1,63	202,00	194,14	396,14
août-13	2,00	-	209,01	220,00	1,98	1,71	212,99	221,72	434,71
sept-13	-	-	199,64	226,30	2,21	2,00	201,86	228,30	430,16
oct-13	-	-	182,99	177,83	2,46	2,39	185,46	180,21	365,67
nov-13	-	-	161,95	155,70	1,98	1,71	163,94	157,41	321,34
déc-13	-	-	223,94	197,59	1,46	1,25	225,40	198,83	424,23
<b>Cumul 13</b>	<b>25,00</b>	<b>24,00</b>	<b>2 289,00</b>	<b>2 291,63</b>	<b>25,78</b>	<b>23,93</b>	<b>2 339,77</b>	<b>2 339,57</b>	<b>4 679,34</b>
<b>2014</b>									
janv-14	26,00	-	216,34	201,54	1,55	1,36	243,89	202,90	446,79
févr-14	25,00	-	253,99	219,30	1,33	1,13	280,32	220,43	500,75
mars-14	156,00	-	256,36	314,41	1,27	1,10	413,63	315,50	729,13
avr-14	46,50	-	245,92	228,38	1,46	1,32	293,88	229,70	523,58
mai-14	42,00	-	229,55	231,42	1,28	1,05	272,83	232,48	505,30
juin-14	25,00	-	233,58	237,04	1,30	1,20	259,88	238,23	498,12
juil-14	53,10	-	289,99	294,97	2,59	2,47	345,69	297,44	643,13
août-14	92,00	-	247,72	263,27	1,72	1,46	341,44	264,72	606,17
sept-14	10,00	-	241,80	265,92	1,69	1,50	253,49	267,42	520,92
oct-14	54,00	-	292,04	289,19	2,09	1,80	348,13	290,99	639,11
nov-14	40,00	-	302,32	291,45	1,74	1,51	344,07	292,96	637,03
déc-14	42,00	-	239,14	309,87	1,98	1,79	283,12	311,65	594,77
<b>Cumul 14</b>	<b>611,60</b>	<b>0,00</b>	<b>3 048,75</b>	<b>3 146,76</b>	<b>20,01</b>	<b>17,66</b>	<b>3 680,36</b>	<b>3 164,42</b>	<b>6 844,79</b>
<b>2015</b>									
janv-15	20,00	-	192,10	220,01	1,33	1,15	213,43	221,16	434,60
févr-15	27,50	-	224,82	250,19	1,47	1,32	253,79	251,51	505,31
mars-15	23,50	-	225,10	325,28	6,80	8,67	255,40	333,95	589,35
avr-15	36,00	-	295,65	349,94	1,75	1,61	333,40	351,55	684,96
mai-15	16,00	6,00	190,30	220,70	1,38	1,22	207,68	227,93	435,61
juin-15	20,00	14,10	230,51	324,39	1,62	1,49	252,13	339,97	592,10
juil-15	5,00	5,00	259,36	402,33	2,08	1,74	266,44	409,07	675,50
août-15	13,40	10,40	215,33	228,42	2,23	1,82	230,96	240,64	471,60
sept-15	7,00	7,00	252,82	259,35	2,39	2,03	262,21	268,38	530,59
oct-15	13,00	9,00	163,27	221,12	2,11	1,71	178,39	231,84	410,22
nov-15	0,00	0,00	228,39	258,08	2,34	2,19	230,73	260,27	491,00
déc-15	4,10	4,10	230,20	328,62	2,41	2,19	236,71	334,91	571,62
<b>Cumul 15</b>	<b>185,50</b>	<b>55,60</b>	<b>2 707,85</b>	<b>3 388,43</b>	<b>27,92</b>	<b>27,15</b>	<b>2 921,28</b>	<b>3 471,19</b>	<b>6 392,46</b>
<b>2016</b>									
janv-16	-	-	192,56	202,25	1,75	2,01	194,31	204,26	398,56
févr-16	-	50,00	171,88	148,34	1,39	1,81	173,28	200,16	373,43
mars-16	-	-	208,00	179,45	1,84	1,66	209,84	181,10	390,95
<b>Cumul 16</b>	<b>0,00</b>	<b>50,00</b>	<b>572,44</b>	<b>530,04</b>	<b>4,98</b>	<b>5,48</b>	<b>577,42</b>	<b>585,52</b>	<b>1162,94</b>

Source : Direction des Opérations Bancaires et des Marchés et Direction de la Recherche et des Statistiques - BCC.



**POSITION NETTE DE CHANGE D' AUTRES INSTITUTIONS DES DEPOTS <sup>(1)</sup>**

(en milliers de USD)

	2013	2014	2015											
	Année (p)	Déc (p)	Janvier (p)	Février (p)	Mars (p)	Avril (p)	Mai (p)	Juin (p)	Juillet (p)	Août (p)	Septembre (p)	Octobre (p)	Novembre (p)	Décembre (p)
1. Position nette en début période (a)	-5 555	12 489	28 551	8 283	4 478	-1 594	14 577	14 506	1 684	4 876	3 571	9 566	6 729	-15 402
2. Différence des cours	5 830	-2 984	-16 154	-15 175	5 246	517	-5 020	-333	-76	10	824	-52	-4	2 431
3. Position nette en début période (b)	275	9 505	12 397	-6 892	9 724	-1 077	9 557	14 173	1 608	4 886	4 395	9 514	6 725	-12 971
<b>4. Recettes</b>	<b>6 014 427</b>	<b>1 051 501</b>	<b>366 802</b>	<b>531 234</b>	<b>641 617</b>	<b>443 675</b>	<b>340 837</b>	<b>352 754</b>	<b>421 593</b>	<b>207 652</b>	<b>582 189</b>	<b>384 137</b>	<b>432 139</b>	<b>369 741</b>
- Exportations	2 145 676	512 808	136 148	219 117	200 493	172 636	149 485	131 075	127 898	47 982	131 984	94 992	104 189	93 010
- Invisibles	3 868 751	538 693	230 654	312 117	441 124	271 039	191 352	221 679	293 695	159 670	450 205	289 145	327 950	276 731
<b>5. Dépenses</b>	<b>4 757 463</b>	<b>739 203</b>	<b>257 799</b>	<b>339 083</b>	<b>446 464</b>	<b>314 345</b>	<b>265 290</b>	<b>286 024</b>	<b>283 305</b>	<b>177 447</b>	<b>277 769</b>	<b>185 628</b>	<b>234 916</b>	<b>233 538</b>
- Importations	1 360 091	131 000	67 106	105 341	125 157	88 627	57 133	69 539	97 887	86 800	87 118	80 042	70 975	79 888
- Invisibles	3 397 372	608 203	190 693	233 742	321 307	225 718	208 157	216 485	185 418	90 647	190 651	105 586	163 941	153 650
6. Solde (4 -5)	<b>1 256 964</b>	<b>312 298</b>	<b>109 003</b>	<b>192 151</b>	<b>195 153</b>	<b>129 330</b>	<b>75 547</b>	<b>66 730</b>	<b>138 288</b>	<b>30 205</b>	<b>304 420</b>	<b>198 509</b>	<b>197 223</b>	<b>136 203</b>
7. Solde des moyens de couverture	-1 251 415	-293 252	-113 117	-180 781	-206 471	-113 676	-70 598	-79 219	-135 020	-31 520	-299 249	-201 294	-219 350	-153 156
<b>8. Position nette à fin période (3+6+7)</b>	<b>5 825</b>	<b>28 551</b>	<b>8 283</b>	<b>4 478</b>	<b>-1 594</b>	<b>14 577</b>	<b>14 506</b>	<b>1 684</b>	<b>4 876</b>	<b>3 571</b>	<b>9 566</b>	<b>6 729</b>	<b>-15 402</b>	<b>-29 924</b>

**Source** : Direction des Opérations Bancaires et des Marchés - BCC.

(1) Au cours du dernier jour de la période.

(a) Cours initial.

(b) Cours actuel.

(p) Provisoire

Tableau III.8

## ÉVOLUTION DES COURS MOYENS MENSUELS DES MATIÈRES PREMIÈRES D'ORIGINE MINÉRALE

Produits et marchés	Cotations	Moyenne 2012	Moyenne 2013	Moyenne 2014	2015													2016		
					Janvier	Février	Mars	Avril	Mai	Juin	Juillet	Août	Septembre	Octobre	Novembre	Décembre	Moyenne	Janvier	Février	Mars
- Cuivre (LME)	\$/tm	7 944,35	7 329,50	6 859,33	5 868,02	5 935,00	5 913,00	6 017,84	6 307,00	5 855,88	5 477,33	5 087,43	5 217,32	5 215,83	4 832,69	4 628,00	5 529,61	4 481,50	4 586,86	4 952,00
- Zinc (LME)	\$/tm	1 946,00	1 909,88	2 160,90	2 114,38	2 072,50	2 026,14	2 180,82	2 294,07	2 098,60	2 004,50	1 812,76	1 725,98	1 721,83	1 587,71	1 518,93	1 929,85	1 514,86	1 701,76	1 808,00
- Cobalt (Londres)	\$/lb	13,91	12,98	14,75	14,39	14,68	13,98	13,63	14,07	14,07	14,07	13,62	13,60	13,60	12,21	10,22	13,51	10,39	10,92	11,09
- Diamant Congo (CEEC)	\$/carat	13,54	14,36	14,55	13,72	16,10	13,93	14,39	13,38	17,18	18,40	17,80	13,50	15,96	12,64	13,25	15,02	...	...	...
- Collan (Londres)	\$/lb	117,14	115,03	92,25	81,79	82,50	82,50	81,14	80,50	80,50	80,80	80,50	80,50	80,50	70,55	55,93	78,14	53,50	60,50	61,67
- Or (New York)	\$/o.t	1 657,89	1 411,72	1 266,29	1 253,15	1 213,80	1 181,80	1 199,43	1 196,76	1 182,25	1 131,72	1 119,04	1 123,87	1 148,87	1 088,41	1 069,99	1 159,09	1 094,06	1 193,93	1 243,53
- Argent (New York)	cts/o.t	3 124,63	2 389,37	1 908,36	1 715,38	1 666,00	1 625,45	1 640,14	1 677,67	1 609,64	1 507,17	1 493,87	1 476,91	1 557,42	1 452,76	1 408,17	1 569,22	1 405,43	1 509,00	1 541,83
- Pétrole :																				
- Brent (Londres)	\$/baril	111,61	108,65	99,40	49,39	62,12	56,91	60,98	65,76	63,83	56,63	48,24	48,54	50,51	46,04	38,89	53,99	32,25	33,62	39,79
- WTI (New York)	\$/baril	94,19	97,94	93,40	47,33	51,16	49,23	54,47	59,45	59,79	51,27	42,91	45,43	47,04	43,05	36,50	48,97	32,02	30,66	37,89

Source : Bourse -Les Echos.

Pour mémoire : Once troy (o.t) = 31,103 g et lb = 0,453 kg.

48

Tableau III.8. bis

## ÉVOLUTION DES COURS MOYENS MENSUELS DES MATIÈRES PREMIÈRES D'ORIGINE AGRICOLE

Produits et marchés	Cotations	Moyenne 2012	Moyenne 2013	Moyenne 2014	2015													2016		
					Janvier	Février	Mars	Avril	Mai	Juin	Juillet	Août	Septembre	Octobre	Novembre	Décembre	Moyenne	Janvier	Février	Mars
- Huile de palme (Kuala Lumpur) <sup>(1)</sup>	Riggints/tm	3 199,97	2 587,80	3 059,57	2 291,81	2 321,00	2 241,59	2 159,59	2 164,48	2 275,36	2 190,35	1 970,62	2 112,95	2 285,58	2 269,68	2 285,48	2 214,04	2 355,05	2 500,14	2 612,43
- Café Arabica (New York)	Cts/lb	174,55	126,01	177,12	169,32	136,45	134,68	138,65	131,77	131,75	124,74	127,42	116,80	129,05	118,24	120,33	131,60	117,23	116,51	125,02
- Café Robusta (Londres)	\$/tm	2 013,87	1 850,62	2 004,49	1 930,90	1 850,00	1 793,55	1 772,68	1 677,52	1 797,05	1 821,43	1 651,43	1 565,23	1 604,25	1 547,90	1 497,57	1 709,13	1 397,81	1 386,86	1 416,09
- Caoutchouc (Singapour)	Cts/kg	336,09	279,66	196,49	165,51	182,00	176,01	170,69	182,50	183,43	164,22	147,60	131,06	130,40	122,53	121,88	156,49	122,90	125,90	142,93
- Cacao (New York)	\$/tm	2 237,79	2 210,00	2 210,00	2 210,00	2 210,00	2 415,09	2 817,64	3 055,19	3 163,00	3 163,00	3 163,00	3 163,00	3 163,00	3 208,10	3 293,30	2 918,69	2 907,57	2 841,43	3 014,39
- Coton (New York)	Cts/lb	79,91	83,27	76,61	59,34	64,11	62,53	64,95	65,05	64,53	65,19	65,03	62,07	62,70	61,72	62,86	63,34	61,91	59,61	57,81
- Bois (Chigago) <sup>(2)</sup>	\$/bdft	287,42	345,68	338,42	317,58	293,70	282,91	259,75	256,72	289,12	276,37	251,47	231,07	242,62	248,50	258,86	267,39	248,24	251,10	290,38

Source : Bourse -Les Echos.

(1) - Riggints monnaie de Kwala Lumpur : 25 riggints = 5 euros.

(2) - Bdft (Board foot) : 1 bdft = 2,35973722 liters.

**Tableau III.9**

**ÉVOLUTION DES VALEURS A L'EXPORTATION DE DIAMANT**

(en milliers de USD)

Périodes	2012		2013		2014		2015		2016	
	DIAMANT	DIAMANT	DIAMANT	DIAMANT	DIAMANT	DIAMANT	DIAMANT	DIAMANT	DIAMANT	DIAMANT
	C.A.	INDUSTRIEL <sup>(1)</sup>	C.A.	INDUSTRIEL <sup>(1)</sup>	C.A.	INDUSTRIEL <sup>(1)</sup>	C.A.	INDUSTRIEL <sup>(1)</sup>	C.A.	INDUSTRIEL <sup>(1)</sup>
Janvier	15 496,48	-	15 990,84	-	18 252,23	-	797,71	112,62	...	...
Février	32 922,17	-	12 169,91	-	20 119,41	-	768,89	107,59	...	...
Mars	24 599,86	-	19 182,08	-	14 186,57	-	1 260,67	246,99	...	...
Avril	19 669,42	-	19 658,96	-	13 793,08	-	1 163,32	134,45		
Mai	21 900,60	-	18 242,24	-	15 491,20	-	850,23	270,23		
Juin	23 075,38	-	11 747,00	-	21 679,35	-	1 050,91	324,65		
Juillet	16 648,21	-	22 342,55	-	19 051,42	-	700,18	134,22		
Août	25 504,10	-	17 911,28	-	12 257,09	-	775,70	56,75		
Septembre	19 621,61	-	18 358,22	-	15 577,99	-	1 874,95	131,88		
Octobre	23 844,28	-	24 634,56	-	21 144,91	-	1 079,44	148,82		
Novembre	27 518,55	-	21 632,88	100 093,00	18 365,45	-	1 299,12	366,55		
Décembre	15 879,78	-	21 003,65	-	17 647,47	-	1 440,07	693,27		
TOTAL	266 680,44	-	222 874,18	100 093,00	207 566,17	-	13 061,19	2 728,02	-	-

*Sources* : - *Ministères des Mines (Commission interministérielle d'Harmonisation et de Consolidation des Statistiques Minières (CTCPM), à partir de 2014.*

- *Rapports Ministère des Mine et du Centre d'Evaluation, d'Expertise et de Certification des Substances Minérales Précieuses et Semi-précieuses (C.E.E.C.), avant 2014.*

(1) *Il s'agit de la production industrielle exportée par la SACIM, Sté SAGA SPRL, Sté Minière de Lupatapata (SMDL).*

Tableau III. 10

SERVICE DE LA DETTE EXTÉRIEURE PAR GROUPES DES CRÉANCIERS DU 01<sup>er</sup> JANVIER AU 31 MARS 2016  
(en milliers de USD)

CRÉANCIERS	Service prévu	Service effectué	Ecart	Taux d'exécution
INSTITUTIONS MULTILATÉRALES	15 222,7	20 229,2	5 006,5	132,9
CLUB DE LONDRES	1 000,0	-	-1 000,0	-
CLUB DE KINSHASA	11 275,3	13 055,7	1 780,5	115,8
CLUB DE PARIS	105,7	84,4	-21,3	79,8
<b>Total</b>	<b>27 603,6</b>	<b>33 369,3</b>	<b>5 765,7</b>	<b>120,9</b>

Sources : Direction Générale de la Dette Publique (DGDP) et Banque Centrale du Congo.



Tableau III. 11

## EXÉCUTION MENSUELLE DU SERVICE DE LA DETTE PAR GROUPES DES CRÉANCIERS

(en USD)

CRÉANCIERS	2 013	2 014	2 015							2016				
	Cumul	Cumul	Janvier	Mars	Juin	Septembre	Octobre	Novembre	Décembre	Cumul	Janvier	Février	Mars	Cumul
Institutions multilatérales	91 067 460,7	103 420 441,5	35 631,8	2 492 140,9	36 868 547,0	22 831 495,9	12 701 228,4	816 855,6	37 214 501,4	135 260 496,0	17 376,7	1 204 158,5	19 007 640,0	20 229 175,2
dont : - FMI	1 581 393,6	725 475,3	-	2 180 831,1	6 955 647,0	22 505 436,7	-	89 894,6	6 864 036,1	38 877 912,5	-	90 255,5	18 609 029,0	18 699 284,4
Club de Londres	-	-	-	-	-	-	-	-	-	-	-	-	-	-
Club de Kinshasa	54 664 977,6	31 009 375,7	503 591,2	10 362 876,8	-	2 382 602,2	835 790,4	3 409 819,3	110 356,6	29 602 112,6	-	4 300 982,3	8 754 763,3	13 055 745,6
Club de Paris	43 742 937,1	74 926 557,7	-	92 053,8	-	-	135 766,7	26 758 062,3	941 597,0	70 192 838,6	-	-	84 413,0	84 413,0
<b>Total</b>	<b>189 475 375,4</b>	<b>209 356 374,8</b>	<b>539 223,0</b>	<b>12 947 071,5</b>	<b>36 868 547,0</b>	<b>25 214 098,1</b>	<b>13 672 785,5</b>	<b>30 984 737,2</b>	<b>38 266 455,1</b>	<b>235 055 447,2</b>	<b>17 376,7</b>	<b>5 505 140,8</b>	<b>27 846 816,3</b>	<b>33 369 333,8</b>

Source : Direction des Opérations Bancaires et des Marchés - BCC.

Tableau III. 12

ÉVOLUTION MENSUELLE DES RÉSERVES DE CHANGE AU SENS LARGE <sup>(1)</sup>

( en millions de USD)

	2013	2014	2015												2016		
	décembre	décembre	janvier	février	mars	avril	mai	juin	juillet	août	septembre	octobre	novembre	décembre	janvier	février	mars
En millions de USD	4 306,63	4 522,11	3 365,08	3 324,90	3 338,71	3 334,85	3 407,00	3 363,31	3 263,86	3 163,52	3 095,41	3 088,01	3 215,33	3 136,06	2 846,29	2 790,05	2 860,25
En mois d'importations	5,27	4,99	3,21	3,17	3,18	3,25	3,25	3,21	3,11	3,01	2,95	2,94	3,06	2,99	2,90	2,85	2,92
En semaines d'importations	22,83	21,60	13,89	13,72	13,78	13,76	14,06	13,88	13,47	13,05	12,77	12,74	13,27	12,94	12,57	12,32	12,63

*Source* : Direction de la Recherche et des Statistiques - BCC.

(1) Réserves de change incluant les dépôts des banques en monnaies étrangères.

52

Tableau III. 12 bis

ÉVOLUTION MENSUELLE DES RÉSERVES DE CHANGE AU SENS STRICT <sup>(2)</sup>

( en millions de USD)

	2013	2014	2015												2016		
	décembre	décembre	janvier	février	mars	avril	mai	juin	juillet	août	septembre	octobre	novembre	décembre	janvier	février	mars
En millions de USD	1 745,41	1 644,46	1 752,85	1 735,41	1 697,29	1 716,01	1 651,96	1 598,83	1 640,29	1 580,58	1 484,01	1 445,71	1 477,48	1 405,06	1 369,08	1 320,64	1 277,23
En mois d'importations	2,14	1,81	1,67	1,65	1,62	1,64	1,57	1,52	1,56	1,51	1,41	1,38	1,41	1,34	1,40	1,35	1,30
En semaines d'importations	9,25	7,85	7,23	7,15	7,00	7,08	6,82	6,60	6,77	6,52	6,12	5,97	6,10	5,80	6,05	5,83	5,64

*Source* : Direction des Opérations Bancaires et des Marchés - BCC.

(2) Réserves de change tirées exclusivement du budget en devises de la BCC.

Graphique III.1 Évolution des cours indicatif et libre

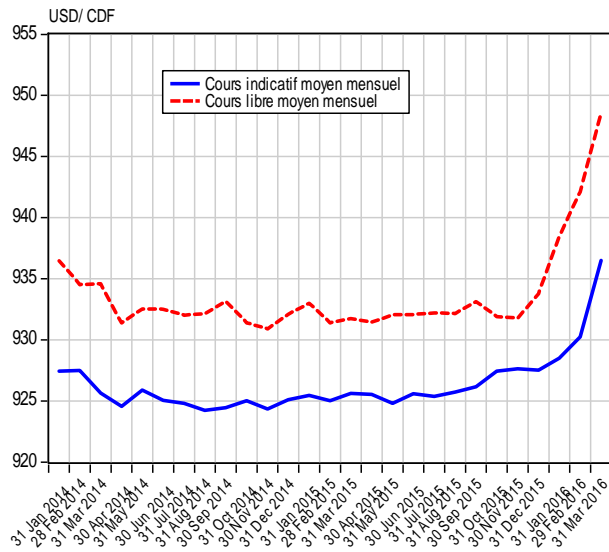

Graphique III.2 Évolution de l'écart en % entre le cours indicatif et le cours libre

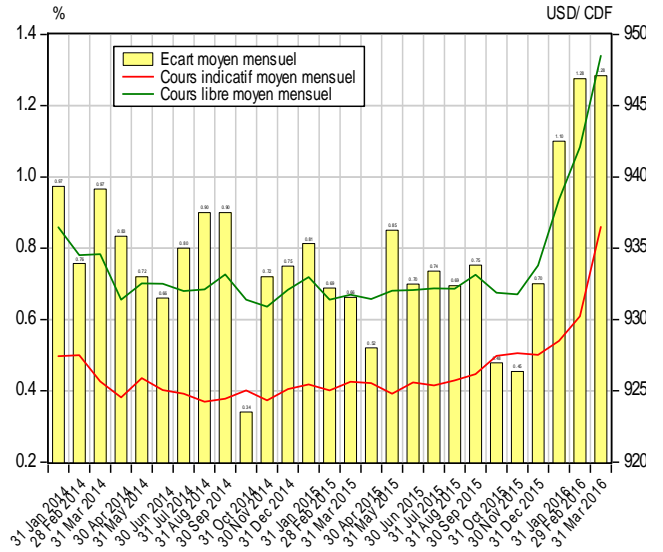

Graphique III.3 Évolution des transactions mensuelles sur le marché des changes

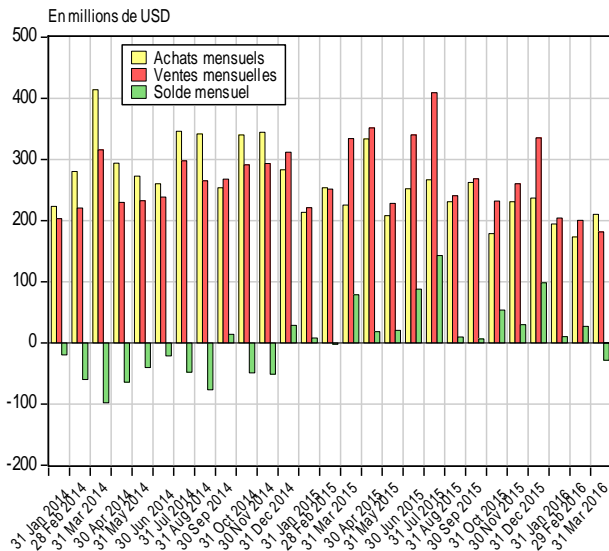

Graphique III.4 Volume total des transactions mensuelles sur le marché des changes

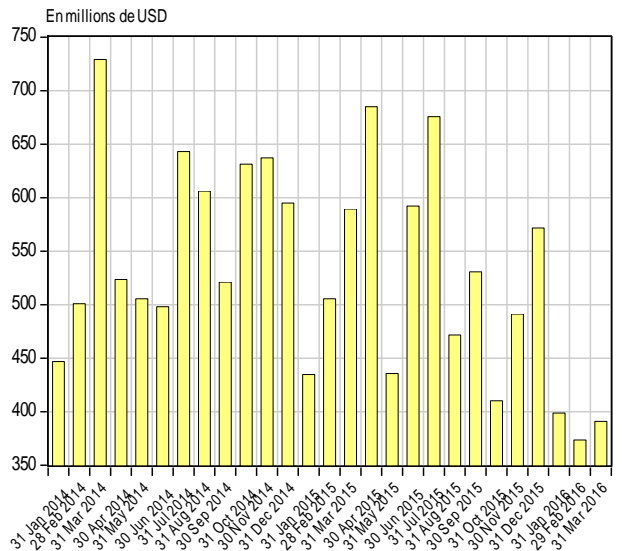

Graphique III.5 Évolution mensuelle du solde budgétaire en devises

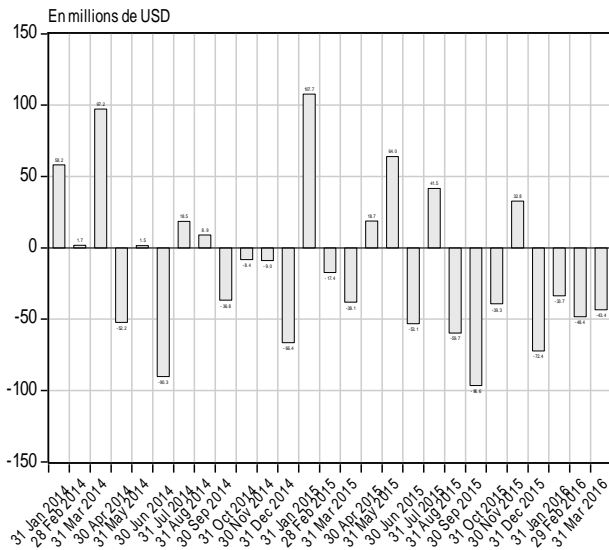

Graphique III.6 Évolution mensuelle des réserves internationales

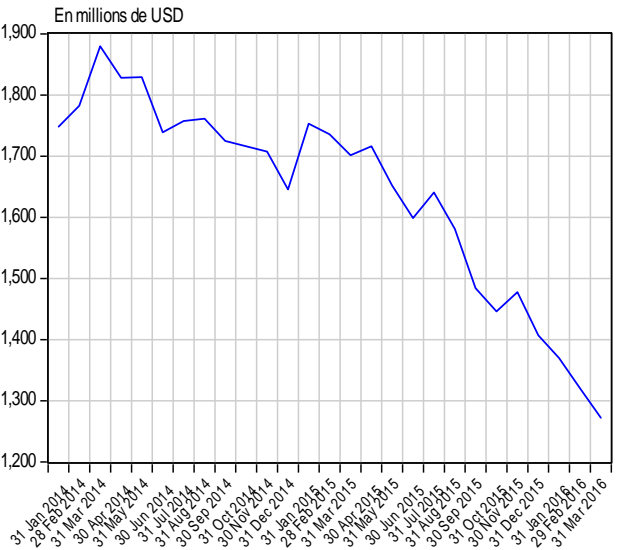

Source : Direction de la Recherche et des Statistiques sur base des données communiquées par la Direction des Opérations Bancaires et des Marchés.

Graphique III.7 Évolution des cours du cuivre et du zinc sur le marché de Londres

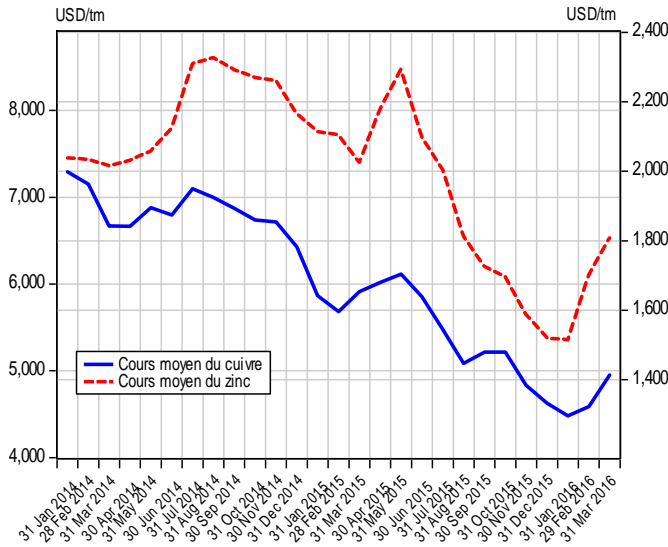

Graphique III.8 Évolution des cours du cobalt et du coltan sur le marché de Londres

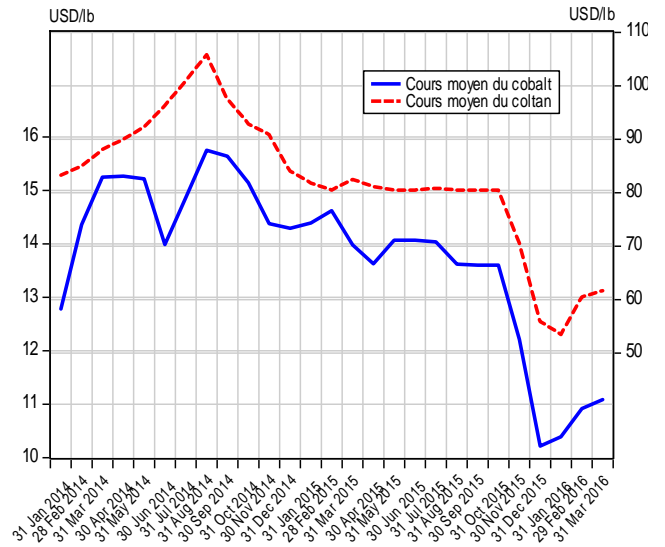

Graphique III.9 Évolution des cours de l'or et de l'argent sur le marché de New York

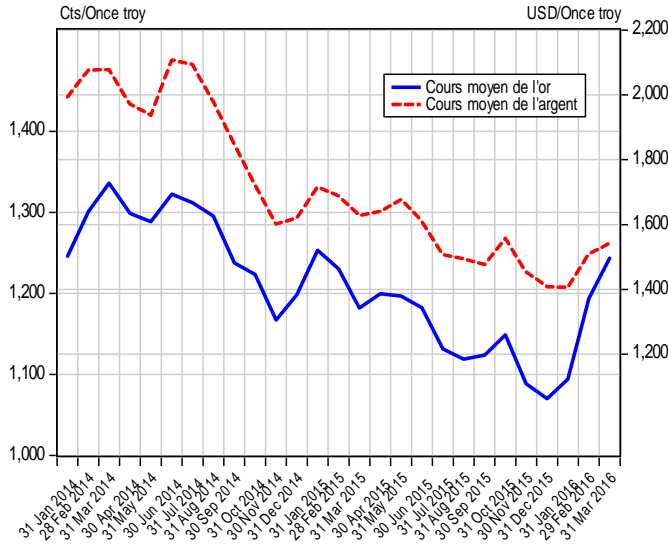

Graphique III.10 Évolution du cours du pétrole sur le marché international

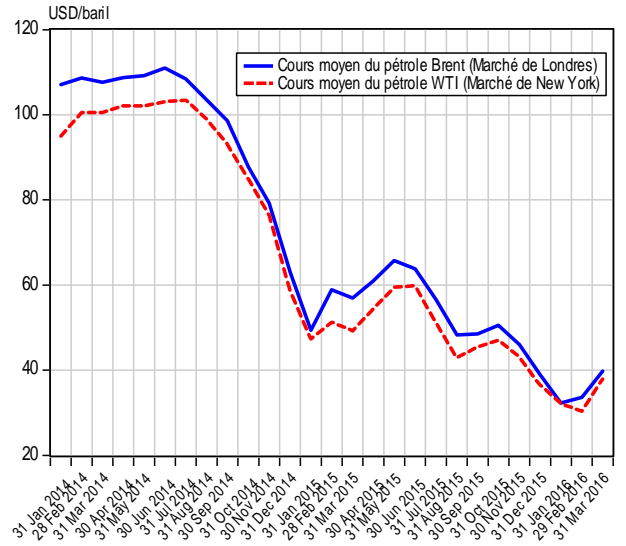

Graphique III.11 Évolution des cours du café et du cacao sur le marché international

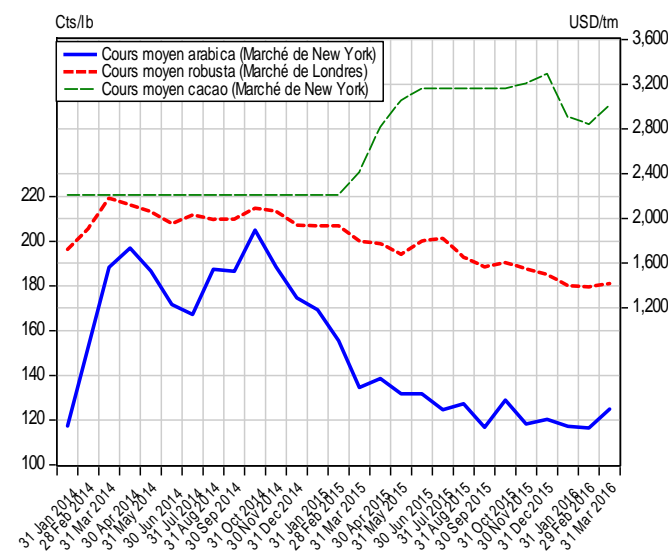

Graphique III.12 Évolution du cours du coton sur le marché de New York

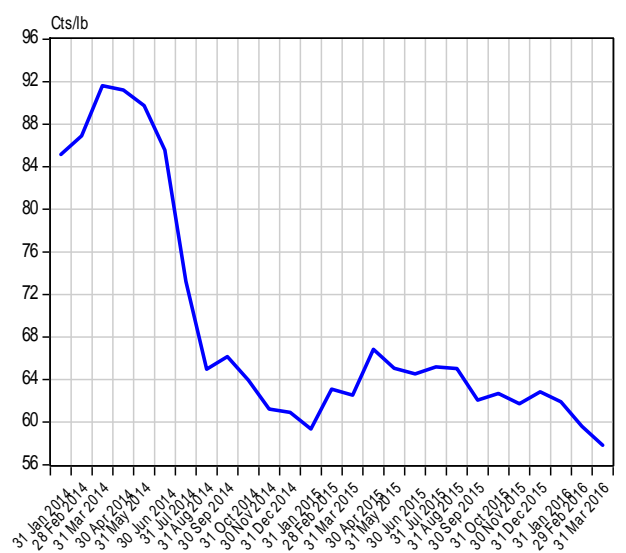

Source : Direction de la Recherche et des Statistiques sur base des données de la Bourse Les Echos.fr (Cf. Tableaux III.8 et III.8 bis)

**Tableau IV. 1**

**SITUATION DES INSTITUTIONS DE DEPOTS <sup>(1)</sup>**  
( en millions de CDF)

	2 014	2 015												2 016		
	DECEMBRE	JANVIER	FEVRIER	MARS	AVRIL	MAI	JUIN	JUILLET <sup>(1)</sup>	AOUT <sup>(1)</sup>	SEPTEMBRE <sup>(1)</sup>	OCTOBRE <sup>(1)</sup>	NOVEMBRE <sup>(1)</sup>	DECEMBRE <sup>(1)</sup>	JANVIER <sup>(1)</sup>	FEVRIER <sup>(1)</sup>	MARS <sup>(1)</sup>
<b>1. AVOIRS EXTERIEURS NETS (a-b)</b>	1 552 286	1 709 572	1 645 692	1 698 286	1 680 848	1 753 652	1 611 848	1 585 774	1 455 743	1 426 706	1 336 088	1 462 079	1 401 749	1 190 123	1 368 184	1 277 606
a) Avoirs	2 899 544	3 016 391	2 995 531	2 979 166	2 992 601	3 080 120	2 908 164	2 870 224	2 752 537	2 773 025	2 784 510	2 804 044	2 741 557	2 533 798	2 654 884	2 586 127
b) Engagements	1 347 259	1 306 819	1 349 840	1 280 880	1 311 753	1 326 468	1 296 316	1 284 449	1 296 793	1 346 319	1 448 422	1 341 965	1 339 809	1 343 675	1 286 700	1 308 521
<b>2. AVOIRS INTERIEURS NETS (a+b+c)</b>	2 417 182	2 339 166	2 441 976	2 398 809	2 425 451	2 486 157	2 703 407	2 693 859	2 759 679	2 792 369	2 818 431	2 756 180	2 951 784	2 924 767	2 921 454	3 036 798
a) Créances nettes sur l'Etat	-398 744	-523 332	-482 750	-435 009	-586 911	-525 311	-376 881	-519 220	-406 771	-375 600	-284 632	-355 413	-160 410	-156 127	-94 129	-84 188
b) Crédits à l'économie	1 901 449	1 854 484	1 892 269	1 855 949	1 989 489	1 985 132	2 109 913	2 142 279	2 137 682	2 150 770	2 129 793	2 135 245	2 161 570	2 175 508	2 187 868	2 185 070
C) Autres Postes Nets	914 477	1 008 014	1 032 457	977 869	1 022 873	1 026 336	970 375	1 070 801	1 028 769	1 017 199	973 269	976 348	950 624	905 386	827 715	935 916
<b>MASSE MONETAIRE (au sens large)</b>	3 969 469	4 048 739	4 087 668	4 097 096	4 106 299	4 239 810	4 315 255	4 279 634	4 215 423	4 219 075	4 154 519	4 218 260	4 353 533	4 114 890	4 289 638	4 314 405
- Monnaie	1 181 584	1 200 117	1 235 918	1 195 728	1 158 457	1 152 283	1 202 362	1 214 029	1 172 615	1 164 159	1 197 020	1 236 620	1 322 732	1 218 121	1 337 172	1 361 559
- Quasi - monnaie	2 787 885	2 848 622	2 851 749	2 901 368	2 947 842	3 087 527	3 112 893	3 065 605	3 042 808	3 054 916	2 957 499	2 981 640	3 030 802	2 896 769	2 952 466	2 952 847

Source: Banque Centrale du Congo.

(1) Il s'agit de la situation consolidée de la Banque Centrale du Congo et des Autres Institutions de Dépôts (Banques commerciales).

Tableau IV.2

LIQUIDITES MONETAIRES ET QUASI-MONETAIRES DES INSTITUTIONS DE DEPOTS  
(en millions de CDF)

	2 014	2 015												2 016		
	DECEMBRE	JANVIER	FEVRIER	MARS	AVRIL	MAI	JUIN	JUILLET <sup>(b)</sup>	AOUT <sup>(b)</sup>	SEPTEMBRE <sup>(b)</sup>	OCTOBRE <sup>(b)</sup>	NOVEMBRE <sup>(b)</sup>	DECEMBRE <sup>(b)</sup>	JANVIER <sup>(b)</sup>	FEVRIER <sup>(b)</sup>	MARS <sup>(b)</sup>
<b>A. Circulation fiduciaire hors banques</b>	<b>742 508</b>	<b>671 573</b>	<b>684 846</b>	<b>673 697</b>	<b>703 184</b>	<b>687 446</b>	<b>715 554</b>	<b>686 744</b>	<b>702 398</b>	<b>688 653</b>	<b>682 300</b>	<b>698 380</b>	<b>781 837</b>	<b>689 589</b>	<b>732 864</b>	<b>759 804</b>
Circulation fiduciaire hors BCC	817 423	749 963	760 497	757 923	782 386	800 417	796 583	771 476	789 142	775 774	763 996	789 273	868 026	790 229	831 124	858 064
Encaisses AID.	-74 915	-78 390	-75 651	-84 226	-79 202	-112 971	-81 029	-84 732	-86 744	-87 120	-81 696	-90 893	-86 189	-100 640	-98 260	-98 260
<b>B. Dépôts à vue en MN</b>	<b>439 076</b>	<b>528 543</b>	<b>551 072</b>	<b>522 031</b>	<b>455 273</b>	<b>464 836</b>	<b>486 809</b>	<b>527 285</b>	<b>470 216</b>	<b>475 505</b>	<b>514 720</b>	<b>538 240</b>	<b>540 895</b>	<b>528 532</b>	<b>604 308</b>	<b>601 754</b>
B.C.C.	20 484	19 669	17 490	15 732	12 146	9 644	6 506	7 254	6 640	7 048	6 741	6 689	17 651	15 389	11 109	8 555
AID	418 591	508 875	533 582	506 299	443 127	455 192	480 303	520 031	463 576	468 457	507 980	531 551	523 244	513 142	593 199	593 199
<b>C. Dépôts à terme</b>	<b>2 787 885</b>	<b>2 848 622</b>	<b>2 851 749</b>	<b>2 901 368</b>	<b>2 947 842</b>	<b>3 087 527</b>	<b>3 112 893</b>	<b>3 065 605</b>	<b>3 042 808</b>	<b>3 054 916</b>	<b>2 957 499</b>	<b>2 981 640</b>	<b>3 030 802</b>	<b>2 896 769</b>	<b>2 952 466</b>	<b>2 952 847</b>
<b>1. Dépôts à terme MN</b>	<b>35 622</b>	<b>36 280</b>	<b>39 125</b>	<b>39 150</b>	<b>37 714</b>	<b>38 720</b>	<b>42 426</b>	<b>37 757</b>	<b>73 813</b>	<b>75 749</b>	<b>72 321</b>	<b>61 873</b>	<b>72 775</b>	<b>73 690</b>	<b>69 648</b>	<b>69 648</b>
B.C.C.	-	-	-	-	-	-	-	-	-	-	-	-	-	-	-	-
AID	35 622	36 280	39 125	39 150	37 714	38 720	42 426	37 757	73 813	75 749	72 321	61 873	72 775	73 690	69 648	69 648
<b>2. Dépôts en devises</b>	<b>2 734 623</b>	<b>2 794 518</b>	<b>2 795 569</b>	<b>2 844 676</b>	<b>2 886 694</b>	<b>3 029 215</b>	<b>3 051 125</b>	<b>2 996 898</b>	<b>2 946 494</b>	<b>2 964 103</b>	<b>2 870 622</b>	<b>2 904 130</b>	<b>2 942 094</b>	<b>2 811 190</b>	<b>2 830 225</b>	<b>2 830 431</b>
B.C.C.	23 925	23 843	23 322	22 950	33 588	32 884	13 330	12 098	10 679	9 688	7 898	1 745	2 089	2 255	2 255	2 460
AID	2 710 698	2 770 675	2 772 247	2 821 726	2 853 106	2 996 332	3 037 795	2 984 800	2 935 815	2 954 415	2 862 723	2 902 384	2 940 005	2 808 935	2 827 971	2 827 971
<b>3. Provisions pour importations</b>	<b>17 640</b>	<b>17 824</b>	<b>17 055</b>	<b>17 542</b>	<b>23 434</b>	<b>19 592</b>	<b>19 341</b>	<b>30 950</b>	<b>22 501</b>	<b>15 065</b>	<b>14 556</b>	<b>15 638</b>	<b>15 933</b>	<b>11 890</b>	<b>52 593</b>	<b>52 768</b>
B.C.C.	3 624	3 356	3 375	3 228	3 306	3 247	3 326	3 248	3 346	3 337	3 259	3 148	3 258	3 205	3 205	3 380
AID	14 016	14 468	13 680	14 314	20 128	16 345	16 015	27 702	19 155	11 728	11 298	12 490	12 675	8 684	49 388	49 388
<b>TOTAL (A+B+C)</b>	<b>3 969 469</b>	<b>4 048 739</b>	<b>4 087 668</b>	<b>4 097 096</b>	<b>4 106 299</b>	<b>4 239 810</b>	<b>4 315 255</b>	<b>4 279 634</b>	<b>4 215 423</b>	<b>4 219 075</b>	<b>4 154 519</b>	<b>4 218 260</b>	<b>4 353 533</b>	<b>4 114 890</b>	<b>4 289 638</b>	<b>4 314 405</b>

Source: Banque Centrale du Congo.

**Tableau IV.3**

**SITUATION DES INSTITUTIONS DE DEPOTS**  
(en millions de USD)

	2 014	2 015												2 016		
	DECEMBRE	JANVIER	FEVRIER	MARS	AVRIL	MAI	JUIN	JUILLET <sup>(a)</sup>	AOUT <sup>(a)</sup>	SEPTEMBRE <sup>(a)</sup>	OCTOBRE <sup>(a)</sup>	NOVEMBRE <sup>(a)</sup>	DECEMBRE <sup>(a)</sup>	JANVIER <sup>(a)</sup>	FEVRIER <sup>(a)</sup>	MARS <sup>(a)</sup>
<b>1. AVOIRS EXTERIEURS NETS (a-b)</b>	<b>1 679,0</b>	<b>1 847,5</b>	<b>1 780,8</b>	<b>1 835,6</b>	<b>1 813,9</b>	<b>1 893,7</b>	<b>1 741,0</b>	<b>1 715,8</b>	<b>1 569,3</b>	<b>1 541,6</b>	<b>1 439,7</b>	<b>1 579,4</b>	<b>1 510,6</b>	<b>1 280,4</b>	<b>1 464,9</b>	<b>1 357,0</b>
a) Avoirs extérieurs	3 136,3	3 259,8	3 241,5	3 220,1	3 229,6	3 326,1	3 141,3	3 105,5	2 967,2	2 996,4	3 000,5	3 029,0	2 954,5	2 725,9	2 842,6	2 746,8
b) Engagements extérieurs	1 457,3	1 412,3	1 460,7	1 384,4	1 415,6	1 432,4	1 400,2	1 389,7	1 397,9	1 454,8	1 560,8	1 449,6	1 443,9	1 445,6	1 377,7	1 389,8
<b>2. AVOIRS INTERIEURS NETS (a+b+c)</b>	<b>2 614,6</b>	<b>2 528,0</b>	<b>2 642,5</b>	<b>2 592,8</b>	<b>2 617,5</b>	<b>2 684,7</b>	<b>2 920,1</b>	<b>2 914,7</b>	<b>2 974,9</b>	<b>3 017,3</b>	<b>3 037,0</b>	<b>2 977,3</b>	<b>3 181,1</b>	<b>3 146,6</b>	<b>3 128,0</b>	<b>3 225,5</b>
a) Créances nettes sur l'Etat	-431,3	-565,6	-522,4	-470,2	-633,4	-567,3	-407,1	-561,8	-438,5	-405,9	-306,7	-383,9	-172,9	-168,0	-100,8	-89,4
b) Crédits à l'économie	2 056,7	2 004,2	2 047,6	2 006,0	2 147,0	2 143,6	2 279,0	2 317,9	2 304,4	2 324,0	2 295,0	2 306,6	2 329,5	2 340,5	2 342,5	2 320,8
c) Autres Postes Nets	989,1	1 089,4	1 117,2	1 056,9	1 103,9	1 108,3	1 048,2	1 158,6	1 109,0	1 099,1	1 048,8	1 054,7	1 024,5	974,0	886,2	994,1
<b>MASSE MONETAIRE</b>	<b>4 293,6</b>	<b>4 375,5</b>	<b>4 423,3</b>	<b>4 428,4</b>	<b>4 431,5</b>	<b>4 578,3</b>	<b>4 661,1</b>	<b>4 630,5</b>	<b>4 544,2</b>	<b>4 558,9</b>	<b>4 476,7</b>	<b>4 556,7</b>	<b>4 691,7</b>	<b>4 426,9</b>	<b>4 592,9</b>	<b>4 582,4</b>
- Monnaie	1 278,1	1 297,0	1 337,4	1 292,4	1 250,2	1 244,3	1 298,7	1 313,6	1 264,1	1 257,9	1 289,9	1 335,8	1 425,5	1 310,5	1 431,7	1 446,1
- Quasi - monnaie	3 015,5	3 078,5	3 085,9	3 136,0	3 181,3	3 334,1	3 362,4	3 316,9	3 280,1	3 301,0	3 186,9	3 220,9	3 266,2	3 116,4	3 161,2	3 136,3

Source: Banque Centrale du Congo.

Taux de change USD/CDF.

(Il s'agit du cours comptable à fin période)

924,51    925,32    924,13    925,19    926,62    926,06    925,79    924,23    927,65    925,45    928,02    925,73    927,92    929,51    933,97    941,51

Tableau IV.4

**BILAN ANALYTIQUE DE LA BANQUE CENTRALE**  
( en millions de CDF )

	2014	2015												2016		
	DECEMBRE	JANVIER	FEVRIER	MARS	AVRIL	MAI	JUIN	JUILLET <sup>(p)</sup>	AOUT <sup>(p)</sup>	SEPTEMBRE <sup>(p)</sup>	OCTOBRE <sup>(p)</sup>	NOVEMBRE <sup>(p)</sup>	DECEMBRE <sup>(p)</sup>	JANVIER <sup>(p)</sup>	FEVRIER <sup>(p)</sup>	MARS <sup>(p)</sup>
<b>Avoirs Extérieurs Nets</b>	353 118	451 446	447 898	407 122	432 976	395 787	341 428	348 951	284 058	224 439	187 078	186 393	195 047	140 777	142 470	51 892
<i>AEN (en millions de USD)</i>	382	488	485	440	467	427	369	378	306	243	202	201	210	151	153	55
Avoirs extérieurs	1 457 580	1 524 561	1 526 636	1 460 534	1 496 124	1 454 062	1 404 234	1 403 345	1 349 225	1 265 408	1 222 381	1 208 285	1 228 976	1 162 404	1 164 097	1 095 340
<i>Avoirs extérieurs (en millions de USD)</i>	1 577	1 648	1 652	1 579	1 615	1 570	1 517	1 518	1 454	1 367	1 317	1 305	1 324	1 251	1 246	1 163
Engagements extérieurs	1 104 462	1 073 115	1 078 738	1 053 412	1 063 148	1 058 275	1 062 806	1 054 394	1 065 167	1 040 969	1 035 302	1 021 892	1 033 929	1 021 627	1 021 627	1 043 447
<b>Avoirs Intérieurs Nets</b>	784 681	618 587	649 718	720 832	682 842	788 156	825 186	745 422	851 250	860 444	960 081	876 943	1 064 680	1 104 569	1 123 066	1 175 714
Crédit net à l'Etat	-262 167	-391 682	-373 000	-330 675	-411 257	-346 950	-246 632	-392 410	-284 185	-270 749	-180 314	-265 741	-45 512	-18 643	42 139	52 081
Créances sur les banques	162 368	116 923	136 671	135 205	149 884	193 008	151 071	165 684	165 563	182 172	176 513	187 186	186 442	205 380	184 198	191 623
Créances sur les Eses Publiques	1	1	1	1	1	1	1	1	1	1	1	1	1	1	1	1
Crédit à l'économie	10 886	10 405	10 745	10 219	10 304	11 398	12 584	15 992	11 339	15 382	17 334	14 451	9 046	13 473	12 161	9 364
Autres Postes nets	873 593	882 941	875 301	906 082	933 910	930 699	908 162	956 155	958 533	933 637	946 548	941 046	914 703	904 358	884 567	922 645
<b>BASE MONETAIRE AU SENS LARGE</b>	1 137 799	1 070 033	1 097 616	1 127 954	1 115 817	1 183 943	1 166 614	1 094 373	1 135 309	1 084 883	1 147 160	1 063 336	1 259 727	1 245 345	1 265 536	1 227 606
Base monétaire au sens strict	1 110 251	1 042 834	1 070 918	1 101 776	1 078 923	1 147 812	1 149 957	1 079 027	1 121 284	1 071 858	1 136 002	1 058 443	1 254 380	1 239 886	1 260 076	1 221 765
Circulation fiduciaire	817 423	749 963	760 497	757 923	782 386	800 417	796 583	771 476	789 142	775 774	763 996	789 273	868 026	790 229	831 124	858 064
Dépôts des banques	272 344	273 202	292 931	328 121	284 391	337 751	346 868	300 297	325 502	289 036	365 266	262 481	368 704	434 268	417 843	355 146
Autres dépôts	20 484	19 669	17 490	15 732	12 146	9 644	6 506	7 254	6 640	7 048	6 741	6 689	17 651	15 389	11 109	8 555
Dépôts en devises	23 925	23 843	23 322	22 950	33 588	32 884	13 330	12 098	10 679	9 688	7 898	1 745	2 089	2 255	2 255	2 460
Provisions pour importations	3 624	3 356	3 375	3 228	3 306	3 247	3 326	3 248	3 346	3 337	3 259	3 148	3 258	3 205	3 205	3 380

Source: Banque Centrale du Congo.

Taux de change USD/CDF.

(Il s'agit du cours comptable à fin période)

924,51	925,32	924,13	925,19	926,62	926,06	925,79	924,23	927,65	925,45	928,02	925,73	927,92	929,51	933,97	941,51
--------	--------	--------	--------	--------	--------	--------	--------	--------	--------	--------	--------	--------	--------	--------	--------



Tableau IV.5

SITUATION NETTE DE LA BANQUE CENTRALE DU CONGO  
(en millions de CDF)

	2 014	2 015												2 016		
	DECEMBRE	JANVIER	FEVRIER	MARS	AVRIL	MA	JUIN	JUILLET <sup>(p)</sup>	AOUT <sup>(p)</sup>	SEPTEMBRE <sup>(p)</sup>	OCTOBRE <sup>(p)</sup>	NOVEMBRE <sup>(p)</sup>	DECEMBRE <sup>(p)</sup>	JANVIER <sup>(p)</sup>	FEVRIER <sup>(p)</sup>	MARS <sup>(p)</sup>
<b>1. AVOIRS EXTERIEURS NETS (a-b)</b>	<b>353 118</b>	<b>451 446</b>	<b>447 898</b>	<b>407 122</b>	<b>432 976</b>	<b>395 787</b>	<b>341 428</b>	<b>348 951</b>	<b>284 058</b>	<b>224 439</b>	<b>187 078</b>	<b>186 393</b>	<b>195 047</b>	<b>140 777</b>	<b>142 470</b>	<b>51 892</b>
a) Avoirs extérieurs	1 457 580	1 524 561	1 526 636	1 460 534	1 496 124	1 454 062	1 404 234	1 403 345	1 349 225	1 265 408	1 222 381	1 208 285	1 228 976	1 162 404	1 164 097	1 095 340
b) Engagements extérieurs	1 104 462	1 073 115	1 078 738	1 053 412	1 063 148	1 058 275	1 062 806	1 054 394	1 065 167	1 040 969	1 035 302	1 021 892	1 033 929	1 021 627	1 021 627	1 043 447
<b>2. AVOIRS INTERIEURS NETS (a+b+c)</b>	<b>784 681</b>	<b>618 587</b>	<b>649 718</b>	<b>720 832</b>	<b>682 842</b>	<b>788 156</b>	<b>825 186</b>	<b>745 422</b>	<b>851 250</b>	<b>860 444</b>	<b>960 081</b>	<b>876 943</b>	<b>1 064 680</b>	<b>1 104 569</b>	<b>1 123 066</b>	<b>1 175 714</b>
a) Créances nettes sur l'Etat	-262 167	-391 682	-373 000	-330 675	-411 257	-346 950	-246 632	-392 410	-284 185	-270 749	-180 314	-265 741	-45 512	-18 643	42 139	52 081
b) Crédits à l'économie	173 255	127 328	147 416	145 425	160 189	204 407	163 656	181 677	176 903	197 555	193 847	201 638	195 489	218 853	196 360	200 987
c) Autres Postes Nets	873 593	882 941	875 301	906 082	933 910	930 699	908 162	956 155	958 533	933 637	946 548	941 046	914 703	904 358	884 567	922 645
<b>BASE MONETAIRE</b>	<b>1 137 799</b>	<b>1 070 033</b>	<b>1 097 616</b>	<b>1 127 954</b>	<b>1 115 817</b>	<b>1 183 943</b>	<b>1 166 614</b>	<b>1 094 373</b>	<b>1 135 309</b>	<b>1 084 883</b>	<b>1 147 160</b>	<b>1 063 336</b>	<b>1 259 727</b>	<b>1 245 345</b>	<b>1 265 536</b>	<b>1 227 606</b>
- Base Monétaire(sens strict)	1 110 251	1 042 834	1 070 918	1 101 776	1 078 923	1 147 812	1 149 957	1 079 027	1 121 284	1 071 858	1 136 002	1 058 443	1 254 380	1 239 886	1 260 076	1 221 765
- Dépôts en devises & provisions	27 548	27 199	26 698	26 178	36 895	36 131	16 657	15 346	14 025	13 025	11 157	4 893	5 347	5 460	5 460	5 840

Source: Banque Centrale du Congo.

Tableau IV. 6

SITUATION NETTE DES AUTRES INSTITUTIONS DE DEPOTS <sup>(1)</sup>

(en millions de CDF)

	2 014	2 015												2 016			
	DECEMBRE	JANVIER	FEVRIER	MARS	AVRIL	MAI	JUIN	JUILLET <sup>(1)</sup>	AOUT <sup>(1)</sup>	SEPTEMBRE <sup>(1)</sup>	OCTOBRE <sup>(1)</sup>	NOVEMBRE <sup>(1)</sup>	DECEMBRE <sup>(1)</sup>	JANVIER <sup>(1)</sup>	FEVRIER <sup>(1)</sup>	MARS <sup>(1)</sup>	
<b>AVOIRS DES A.I.D</b>																	
<b>1. AVOIRS EXTERIEURS NETS (a-b)</b>	1 199 167	1 258 126	1 197 793	1 291 164	1 247 872	1 357 865	1 270 420	1 236 823	1 171 685	1 202 267	1 149 009	1 275 686	1 206 702	1 049 346	1 225 714	1 225 714	
a) Avoirs extérieurs	1 441 964	1 491 830	1 468 895	1 518 632	1 496 477	1 626 058	1 503 930	1 466 879	1 403 312	1 507 617	1 562 130	1 595 759	1 512 581	1 371 394	1 490 787	1 490 787	
b) Engagements extérieurs	242 797	233 704	271 102	227 468	248 605	268 193	233 510	230 055	231 627	305 351	413 120	320 073	305 880	322 048	265 073	265 073	
<b>2. RESERVES (a+b)</b>	375 576	410 368	442 500	426 119	401 854	496 680	492 590	418 449	421 848	390 526	462 079	405 235	488 253	554 809	544 862	544 862	
a) Encaisses	74 915	78 390	75 651	84 226	79 202	112 971	81 029	84 732	86 744	87 120	81 696	90 893	86 189	100 640	98 260	98 260	
b) Dépôts à la BCC	300 661	331 978	366 850	341 893	322 652	383 709	411 561	333 717	335 104	303 406	380 383	314 342	402 065	454 170	446 603	446 603	
<b>3. AVOIRS INTERIEURS NETS(a+b)</b>	1 617 150	1 672 868	1 726 807	1 668 152	1 716 695	1 659 718	1 821 560	1 922 087	1 905 071	1 925 688	1 860 825	1 854 232	1 879 015	1 817 492	1 912 925	1 912 925	
a) Crédits Intérieurs	1 753 986	1 712 430	1 771 773	1 741 396	1 803 532	1 795 373	1 967 080	1 999 476	2 003 757	2 030 536	2 008 142	2 031 122	2 037 626	2 024 551	2 039 438	2 039 438	
b) Autres Postes Nets	-136 836	-39 561	-44 966	-73 244	-86 837	-135 655	-145 519	-77 389	-98 686	-104 849	-147 317	-176 891	-158 611	-207 059	-126 514	-126 514	
<b>Avoirs = Engagements</b>	3 191 894	3 341 362	3 367 101	3 385 436	3 366 421	3 514 263	3 584 570	3 577 359	3 498 604	3 518 481	3 471 913	3 535 153	3 573 970	3 421 647	3 683 501	3 683 501	
<b>ENGAGEMENTS DES A.I.D (1+2+3)</b>																	
<b>1. DEPOTS (a+b)</b>	3 164 912	3 315 831	3 344 954	3 367 175	3 333 947	3 490 244	3 560 524	3 542 588	3 473 205	3 498 621	3 443 023	3 495 808	3 536 024	3 395 768	3 490 817	3 490 817	
a) Dépôts en Monnaie Nationale	454 213	545 155	572 707	545 449	480 841	493 912	522 729	557 788	537 390	544 206	580 300	593 423	596 019	586 832	662 847	662 847	
- à vue	418 591	508 875	533 582	506 299	443 127	455 192	480 303	520 031	463 576	468 457	507 980	531 551	523 244	513 142	593 199	593 199	
- à terme	35 622	36 280	39 125	39 150	37 714	38 720	42 426	37 757	73 813	75 749	72 321	61 873	72 775	73 690	69 648	69 648	
b) Dépôts en Monnaies Etrangères	2 710 698	2 770 675	2 772 247	2 821 726	2 853 106	2 996 332	3 037 795	2 984 800	2 935 815	2 954 415	2 862 723	2 902 384	2 940 005	2 808 935	2 827 971	2 827 971	
- à vue	1 882 689	1 969 442	1 946 836	1 971 543	1 979 224	2 121 589	2 141 421	2 079 651	2 061 868	2 062 196	1 927 295	2 006 952	2 023 586	1 906 705	1 893 015	1 893 015	
- à terme	828 009	801 234	825 411	850 184	873 882	874 742	896 374	905 149	873 948	892 218	935 428	895 432	916 419	902 231	934 956	934 956	
<b>2. Crédit de la BCC</b>	12 966	11 064	8 467	3 947	12 346	7 675	8 031	7 069	6 244	8 132	17 592	26 855	25 272	17 195	143 296	143 296	
<b>3. Provisions pour Importations</b>	14 016	14 468	13 680	14 314	20 128	16 345	16 015	27 702	19 155	11 728	11 298	12 490	12 675	8 684	49 388	49 388	

Source: Banque Centrale du Congo.

(1) Il s'agit essentiellement des banques commerciales.

Tableau IV.7

## VENTILATION DES EMISSIONS MONETAIRES PAR COUPURE

(en millions de CDF)

BILLETS	2 014	2 015												2 016		
	DÉCEMBRE	JANVIER	FÉVRIER	MARS	AVRIL	MAI	JUIN	JUILLET	AOÛT	SEPTEMBRE	OCTOBRE	NOVEMBRE	DÉCEMBRE	JANVIER	FÉVRIER	MARS
20 000 FC	77 200 000	77 200 000	83 200 000	83 200 000	87 600 000	87 600 000	87 600 000	93 600 000	99 600 000	100 400 000	106 800 000	107 600 000	114 800 000	114 800 000	119 600 000	122 000 000
10 000 FC	106 100 000	106 100 000	114 100 000	114 100 000	119 600 000	119 600 000	119 600 000	124 600 000	128 600 000	129 600 000	137 600 000	138 600 000	146 600 000	146 600 000	152 100 000	155 600 000
5 000 FC	110 650 000	110 650 000	120 900 000	120 900 000	127 650 000	127 650 000	127 650 000	135 400 000	140 400 000	141 400 000	150 900 000	151 900 000	162 150 000	162 150 000	169 150 000	172 900 000
1 000 FC	167 390 000	167 390 000	177 990 000	177 990 000	189 190 000	189 190 000	189 190 000	207 870 000	219 110 000	220 970 000	228 030 000	229 870 000	246 970 000	246 970 000	259 870 000	266 570 000
500 FC	764 311 109	764 311 109	773 686 000	773 686 000	776 836 109	776 836 109	776 836 109	783 011 109	787 461 109	787 560 000	790 685 000	790 985 000	797 035 000	797 035 000	806 285 000	807 136 109
200 FC	118 816 790	118 816 790	120 317 000	120 317 000	121 106 790	121 106 790	121 106 790	122 796 790	123 456 790	123 607 000	125 307 000	125 407 000	127 257 000	127 257 000	128 437 000	129 536 790
100 FC	114 848 917	114 848 917	115 539 000	115 539 000	116 108 917	116 108 917	116 108 917	116 782 917	117 112 917	117 227 000	117 927 000	117 977 000	118 817 000	118 817 000	119 447 000	120 046 917
50 FC	47 607 521	47 607 521	48 043 000	48 043 000	48 452 521	48 452 521	48 452 521	48 955 521	49 203 521	49 303 337	49 803 337	49 827 337	50 473 337	50 473 337	50 843 337	51 226 521
20 FC	5 758 510	5 758 510	5 758 510	5 758 510	5 758 510	5 758 510	5 758 510	5 758 510	5 758 510	5 758 510	5 758 510	5 758 510	5 758 510	5 758 510	5 758 510	5 758 510
10 FC	2 143 081	2 143 081	2 143 081	2 143 081	2 143 081	2 143 081	2 143 081	2 143 081	2 143 081	2 143 081	2 143 081	2 143 081	2 143 081	2 143 081	2 143 081	2 143 081
5 FC	370 652	370 652	370 652	370 652	370 652	370 652	370 652	370 652	370 652	370 652	370 652	370 652	370 652	370 652	370 652	370 652
1 FC	41 122	41 122	41 122	41 122	41 122	41 122	41 122	41 122	41 122	41 122	41 122	41 122	41 122	41 122	41 122	41 122
50 CC	49 352	49 352	49 352	49 352	49 352	49 352	49 352	49 352	49 352	49 352	49 352	49 352	49 352	49 352	49 352	49 352
20 CC	14 967	14 967	14 967	14 967	14 967	14 967	14 967	14 967	14 967	14 967	14 967	14 967	14 967	14 967	14 967	14 967
10 CC	8 266	8 266	8 266	8 266	8 266	8 266	8 266	8 266	8 266	8 266	8 266	8 266	8 266	8 266	8 266	8 266
5 CC	3 015	3 015	3 015	3 015	3 015	3 015	3 015	3 015	3 015	3 015	3 015	3 015	3 015	3 015	3 015	3 015
1 CC	150	150	150	150	150	150	150	150	150	150	150	150	150	150	150	150
<b>Total</b>	<b>1 515 313 451</b>	<b>1 515 313 451</b>	<b>1 562 164 114</b>	<b>1 562 164 114</b>	<b>1 594 933 451</b>	<b>1 594 933 451</b>	<b>1 594 933 451</b>	<b>1 641 405 452</b>	<b>1 673 333 451</b>	<b>1 678 456 451</b>	<b>1 715 441 451</b>	<b>1 720 555 451</b>	<b>1 772 491 451</b>	<b>1 772 491 451</b>	<b>1 814 121 451</b>	<b>1 833 405 451</b>

Source: Banque Centrale du Congo.

Tableau IV.8

VENTILATION DES EMISSIONS MONETAIRES EN VOLUME  
( en millions des billets)

BILLETS	2 015												2 016		
	JANVIER	FÉVRIER	MARS	AVRIL	MAI	JUIN	JUILLET	AOÛT	SEPTEMBRE	OCTOBRE	NOVEMBRE	DÉCEMBRE	JANVIER	FÉVRIER	MARS
20 000 FC	-	300	-	220	-	-	300	300	40	320	40	360	-	240	120
10 000 FC	-	800	-	550	-	-	500	400	100	800	100	800	-	550	350
5 000 FC	-	2 050	-	1 350	-	-	1 550	1 000	200	1 900	200	2 050	-	1 400	750
1 000 FC	-	10 600	-	11 200	-	-	18 680	11 200	1 860	7 060	1 840	17 100	-	12 900	6 700
500 FC	-	18 750	-	6 300	-	-	12 350	8 900	198	6 250	600	12 100	-	18 500	1 702
200 FC	-	7 501	-	3 949	-	-	8 450	3 300	751	8 500	500	9 250	-	5 900	5 499
100 FC	-	6 901	-	5 699	-	-	6 740	3 300	1 141	7 000	500	8 400	-	6 300	5 999
50 FC	-	8 710	-	8 190	-	-	10 060	4 960	1 996	10 000	480	12 920	-	7 400	7 664
20 FC	-	-	-	-	-	-	-	-	-	-	-	-	-	-	-
10 FC	-	-	-	-	-	-	-	-	-	-	-	-	-	-	-
5 FC	-	-	-	-	-	-	-	-	-	-	-	-	-	-	-
1 FC	-	-	-	-	-	-	-	-	-	-	-	-	-	-	-
50 CC	-	-	-	-	-	-	-	-	-	-	-	-	-	-	-
20 CC	-	-	-	-	-	-	-	-	-	-	-	-	-	-	-
10 CC	-	-	-	-	-	-	-	-	-	-	-	-	-	-	-
5 CC	-	-	-	-	-	-	-	-	-	-	-	-	-	-	-
1 CC	-	-	-	-	-	-	-	-	-	-	-	-	-	-	-
<b>TOTAL</b>	-	55 611	-	37 459	-	-	58 630	33 400	6 286	41 830	4 260	62 980	-	53 190	28 784

Source: Banque Centrale du Congo.

Tableau IV.9

**ORIGINE DES VARIATIONS MENSUELLES DE LA MASSE MONETAIRE**  
(en millions de CDF)

	2 015												2 016		
	JANVIER	FEVRIER	MARS	AVRIL	MAI	JUIN	JUILLET <sup>(p)</sup>	AOUT <sup>(p)</sup>	SEPTEMBRE <sup>(p)</sup>	OCTOBRE <sup>(p)</sup>	NOVEMBRE <sup>(p)</sup>	DECEMBRE <sup>(p)</sup>	JANVIER <sup>(p)</sup>	FEVRIER <sup>(p)</sup>	MARS <sup>(p)</sup>
<b>Variations de la masse monétaire</b>	+ 79 271	+ 38 929	+ 9 429	+ 9 203	+ 133 510	+ 75 446	- 35 621	- 64 211	+ 3 652	- 64 556	+ 63 741	+ 135 273	- 238 643	+ 174 748	+ 24 768
1. Monnaie fiduciaire	+ 18 533	+ 35 801	- 40 190	- 37 271	- 6 175	+ 50 080	+ 11 667	- 41 414	- 8 456	+ 32 862	+ 39 600	+ 86 112	- 104 611	+ 119 051	+ 24 387
2. Monnaie scripturale	+ 60 737	+ 3 127	+ 49 619	+ 46 474	+ 139 685	+ 25 366	- 47 288	- 22 797	+ 12 108	- 97 418	+ 24 142	+ 49 162	- 134 033	+ 55 697	+ 381
<b>Origines des variations</b>	+ 79 271	+ 38 929	+ 9 429	+ 9 203	+ 133 510	+ 75 446	- 35 621	- 64 211	+ 3 652	- 64 556	+ 63 741	+ 135 273	- 238 643	+ 174 748	+ 24 768
1. Avoirs extérieurs nets	+ 157 286	- 63 881	+ 52 595	- 17 439	+ 72 805	- 141 804	- 26 074	- 130 031	- 29 038	- 90 618	+ 125 992	- 60 330	- 211 626	+ 178 061	- 90 577
2. Avoirs intérieurs nets	- 78 016	+ 102 809	- 43 166	+ 26 642	+ 60 706	+ 217 250	- 9 547	+ 65 820	+ 32 690	+ 26 062	- 62 250	+ 195 604	- 27 017	- 3 313	+ 115 345
- Créances nettes sur l'Etat	- 124 588	+ 40 582	+ 47 741	- 151 902	+ 61 599	+ 148 430	- 142 339	+ 112 449	+ 31 171	+ 90 968	- 70 781	+ 195 003	+ 4 283	+ 61 998	+ 9 942
- Crédits à l'économie	- 46 965	+ 37 784	- 36 320	+ 133 540	- 4 357	+ 124 781	+ 32 366	- 4 597	+ 13 088	- 20 976	+ 5 452	+ 26 324	+ 13 938	+ 12 360	- 2 798
- Autres Postes Nets	+ 93 537	+ 24 443	- 54 588	+ 45 003	+ 3 463	- 55 962	+ 100 426	- 42 032	- 11 570	- 43 930	+ 3 079	- 25 724	- 45 238	- 77 671	+ 108 201

Source: Banque Centrale du Congo.

Tableau IV.10

## ORIGINE DES VARIATIONS MENSUELLES DE LA MASSE MONETAIRE

*( en pourcentage )*

	2 015												2 016		
	JANVIER	FEVRIER	MARS	AVRIL	MA	JUIN	JUILLET <sup>(a)</sup>	AOUT <sup>(a)</sup>	SEPTEMBRE <sup>(a)</sup>	OCTOBRE <sup>(a)</sup>	NOVEMBRE <sup>(a)</sup>	DECEMBRE <sup>(a)</sup>	JANVIER <sup>(a)</sup>	FEVRIER <sup>(a)</sup>	MARS <sup>(a)</sup>
<b>Variations de la masse monétaire</b>	<b>100</b>	<b>100</b>	<b>100</b>	<b>100</b>	<b>100</b>	<b>100</b>	<b>100</b>	<b>100</b>	<b>100</b>	<b>100</b>	<b>100</b>	<b>100</b>	<b>100</b>	<b>100</b>	<b>100</b>
- Monnaie fiduciaire	+23,4	+92,0	-426,3	-405,0	-4,6	+66,4	-32,8	+64,5	-231,5	-50,9	+62,1	+63,7	+43,8	+68,1	+98,5
- Monnaie scripturale	+76,6	+8,0	+526,3	+505,0	+104,6	+33,6	+132,8	+35,5	+331,5	+150,9	+37,9	+36,3	+56,2	+31,9	+1,5
<b>Origine des variations</b>	<b>+100</b>	<b>+100</b>	<b>+100</b>	<b>+100</b>	<b>+100</b>	<b>+100</b>	<b>+100</b>	<b>+100</b>	<b>+100</b>	<b>+100</b>	<b>+100</b>	<b>+100</b>	<b>+100</b>	<b>+100</b>	<b>+100</b>
1. Avoirs extérieurs nets	198,4	-164,1	557,8	-189,5	54,5	-188,0	73,2	202,5	-795,1	140,4	197,7	-44,6	88,7	101,9	-365,7
2. Avoirs intérieurs nets	-98,4	+264,1	-457,8	+289,5	+45,5	+288,0	+26,8	-102,5	+895,1	-40,4	-97,7	+144,6	+11,3	-1,9	+465,7
- Créances nettes sur l'Etat	-157,2	+104,2	+506,3	-1 650,5	+46,1	+196,7	+399,6	-175,1	+853,5	-140,9	-111,0	+144,2	-1,8	+35,5	+40,1
- Crédits à l'économie	-59,2	+97,1	-385,2	+1 451,0	-3,3	+165,4	-90,9	+7,2	+358,4	+32,5	+8,6	+19,5	-5,8	+7,1	-11,3
- Autres Postes Nets	118,0	62,8	-579,0	489,0	2,6	-74,2	-281,9	65,5	-316,8	68,0	4,8	-19,0	19,0	-44,4	436,9

Source: Banque Centrale du Congo.

Tableau IV.11

## SITUATION DES AVOIRS EXTERIEURS NETS DES ORGANISMES MONETAIRES

(en millions de CDF)

	2 014	2 015												2 016		
	DECEMBRE	JANVIER	FEVRIER	MARS	AVRIL	MAI	JUIN	JUILLET <sup>(b)</sup>	AOÛT <sup>(b)</sup>	SEPTEMBRE <sup>(b)</sup>	OCTOBRE <sup>(b)</sup>	NOVEMBRE <sup>(b)</sup>	DECEMBRE <sup>(b)</sup>	JANVIER <sup>(b)</sup>	FEVRIER <sup>(b)</sup>	MARS <sup>(b)</sup>
<b>A. Avoirs extérieurs bruts (a+b)</b>	<b>2 899 544</b>	<b>3 016 391</b>	<b>2 995 531</b>	<b>2 979 166</b>	<b>2 992 601</b>	<b>3 080 120</b>	<b>2 908 164</b>	<b>2 870 224</b>	<b>2 752 537</b>	<b>2 773 025</b>	<b>2 784 510</b>	<b>2 804 044</b>	<b>2 741 557</b>	<b>2 533 798</b>	<b>2 654 884</b>	<b>2 586 127</b>
a) Banque Centrale du Congo	1 457 580	1 524 561	1 526 636	1 460 534	1 496 124	1 454 062	1 404 234	1 403 345	1 349 225	1 265 408	1 222 381	1 208 285	1 228 976	1 162 404	1 164 097	1 095 340
1. Avoirs en DTS	471 712	458 345	460 833	448 886	453 048	450 965	449 205	445 649	450 176	427 953	425 622	419 063	423 949	415 400	415 400	424 471
2. Avoirs en devises	985 867	1 066 216	1 065 803	1 011 648	1 043 076	1 003 097	955 030	957 696	899 049	837 454	796 758	789 222	805 027	747 004	748 697	670 868
b) Autres Institutions de Dépôts	1 441 964	1 491 830	1 468 895	1 518 632	1 496 477	1 626 058	1 503 930	1 466 879	1 403 312	1 507 617	1 562 130	1 595 759	1 512 581	1 371 394	1 490 787	1 490 787
<b>B. Engagements extérieurs (a+b)</b>	<b>1 347 259</b>	<b>1 306 819</b>	<b>1 349 840</b>	<b>1 280 880</b>	<b>1 311 753</b>	<b>1 326 468</b>	<b>1 296 316</b>	<b>1 284 450</b>	<b>1 296 793</b>	<b>1 346 319</b>	<b>1 453 528</b>	<b>1 341 965</b>	<b>1 339 809</b>	<b>1 343 675</b>	<b>1 286 700</b>	<b>1 308 521</b>
a) Banque Centrale du Congo	1 104 462	1 073 115	1 078 738	1 053 412	1 063 148	1 058 275	1 062 806	1 054 394	1 065 167	1 040 969	1 040 408	1 021 892	1 033 929	1 021 627	1 021 627	1 043 447
1. FEC <sup>(1)</sup>	413 789	402 063	404 269	393 543	397 202	395 397	393 061	388 515	393 934	371 891	371 691	364 166	368 436	360 177	360 177	368 042
2. Autres engagements	6 142	5 920	5 687	5 519	5 512	5 445	5 496	5 463	5 508	5 491	5 489	7 925	8 072	7 462	7 462	7 135
3. FMI Allocations DTS	684 530	665 132	668 782	654 350	660 434	657 433	664 249	660 416	665 725	663 586	663 228	649 801	657 421	653 989	653 989	668 270
b) Autres Institutions de Dépôts	242 797	233 704	271 102	227 468	248 605	268 193	233 510	230 055	231 627	305 351	413 120	320 073	305 880	322 048	265 073	265 073
<b>C. Avoirs extérieurs nets (A - B)</b>	<b>1 552 286</b>	<b>1 709 572</b>	<b>1 645 692</b>	<b>1 698 286</b>	<b>1 680 848</b>	<b>1 753 652</b>	<b>1 611 848</b>	<b>1 585 774</b>	<b>1 455 743</b>	<b>1 426 706</b>	<b>1 336 088</b>	<b>1 462 079</b>	<b>1 401 749</b>	<b>1 190 123</b>	<b>1 368 184</b>	<b>1 277 606</b>
a) Banque Centrale du Congo	353 118	451 446	447 898	407 122	432 976	395 787	341 428	348 951	284 058	224 439	187 078	186 393	195 047	140 777	142 470	51 892
b) Autres Institutions de Dépôts	1 199 167	1 258 126	1 197 793	1 291 164	1 247 872	1 357 865	1 270 420	1 236 823	1 171 685	1 202 267	1 149 009	1 275 686	1 206 702	1 049 346	1 225 714	1 225 714

Source: Banque Centrale du Congo.

(1) Facilité Elargie pour le Crédit.

Tableau IV.12

**AVOIRS EXTERIEURS NETS DE LA BANQUE CENTRALE DU CONGO**  
(en millions de CDF)

	2 014	2 015												2 016		
	DECEMBRE	JANVIER	FEVRIER	MARS	AVRIL	MAI	JUIN	JUILLET <sup>(1)</sup>	AOUT <sup>(1)</sup>	SEPTEMBRE <sup>(1)</sup>	OCTOBRE <sup>(1)</sup>	NOVEMBRE <sup>(1)</sup>	DECEMBRE <sup>(1)</sup>	JANVIER <sup>(1)</sup>	FEVRIER <sup>(1)</sup>	MARS <sup>(1)</sup>
<b>1. AVOIRS EXTERIEURS BRUTS</b>	<b>1 457 580</b>	<b>1 524 561</b>	<b>1 526 636</b>	<b>1 460 534</b>	<b>1 496 124</b>	<b>1 454 062</b>	<b>1 404 234</b>	<b>1 403 345</b>	<b>1 349 225</b>	<b>1 265 408</b>	<b>1 222 381</b>	<b>1 208 285</b>	<b>1 228 976</b>	<b>1 162 404</b>	<b>1 164 097</b>	<b>1 095 340</b>
AVOIRS EN DTS	471 712	458 345	460 833	448 886	453 048	450 965	449 205	445 649	450 176	427 953	425 622	419 063	423 949	415 400	415 400	424 471
AVOIRS EN DEVISES	985 867	1 066 216	1 065 803	1 011 648	1 043 076	1 003 097	955 030	957 696	899 049	837 454	796 758	789 222	805 027	747 004	748 697	670 868
<b>2. ENGAGEMENTS EXTERIEURS BRUTS</b>	<b>1 104 462</b>	<b>1 073 115</b>	<b>1 078 738</b>	<b>1 053 412</b>	<b>1 063 148</b>	<b>1 058 275</b>	<b>1 062 806</b>	<b>1 054 394</b>	<b>1 065 167</b>	<b>1 040 969</b>	<b>1 040 408</b>	<b>1 021 892</b>	<b>1 033 929</b>	<b>1 021 627</b>	<b>1 021 627</b>	<b>1 043 447</b>
a) FEC <sup>(1)</sup>	413 789	402 063	404 269	393 543	397 202	395 397	393 061	388 515	393 934	371 891	371 691	364 166	368 436	360 177	360 177	368 042
b) Autres engagements	6 142	5 920	5 687	5 519	5 512	5 445	5 496	5 463	5 508	5 491	5 489	7 925	8 072	7 462	7 462	7 135
c) FMI allocations DTS	684 530	665 132	668 782	654 350	660 434	657 433	664 249	660 416	665 725	663 586	663 228	649 801	657 421	653 989	653 989	668 270
<b>3. AVOIRS EXTERIEURS NETS (1-2)</b>	<b>353 118</b>	<b>451 446</b>	<b>447 898</b>	<b>407 122</b>	<b>432 976</b>	<b>395 787</b>	<b>341 428</b>	<b>348 951</b>	<b>284 058</b>	<b>224 439</b>	<b>187 078</b>	<b>186 393</b>	<b>195 047</b>	<b>140 777</b>	<b>142 470</b>	<b>51 892</b>

Source: Banque Centrale du Congo.

(1) Facilité Elargie pour le Cr dit.



Tableau IV.13

AVOIRS EXTERIEURS NETS DE LA BANQUE CENTRALE DU CONGO  
(en millions de USD)

	2 014	2 015												2 016		
	DECEMBRE	JANVIER	FEVRIER	MARS	AVRIL	MAI	JUIN	JUILLET <sup>(1)</sup>	AOUT <sup>(1)</sup>	SEPTEMBRE <sup>(1)</sup>	OCTOBRE <sup>(1)</sup>	NOVEMBRE <sup>(1)</sup>	DECEMBRE <sup>(1)</sup>	JANVIER <sup>(1)</sup>	FEVRIER <sup>(1)</sup>	MARS <sup>(1)</sup>
<b>1. AVOIRS EXTERIEURS BRUTS</b>	1 577	1 648	1 652	1 579	1 615	1 570	1 517	1 518	1 454	1 367	1 317	1 305	1 324	1 251	1 246	1 163
AVOIRS EN DTS	510	495	499	485	489	487	485	482	485	462	459	453	457	447	445	451
AVOIRS EN DEVISES	1 066	1 152	1 153	1 093	1 126	1 083	1 032	1 036	969	905	859	853	868	804	802	713
<b>2. ENGAGEMENTS EXTERIEURS BRUTS</b>	1 195	1 160	1 167	1 139	1 147	1 143	1 148	1 141	1 148	1 125	1 121	1 104	1 114	1 099	1 094	1 108
a) FEC <sup>(1)</sup>	448	435	437	425	429	427	425	420	425	402	401	393	397	387	386	391
b) Autres engagements	7	6	6	6	6	6	6	6	6	6	6	9	9	8	8	8
c) FMI allocations DTS	740	719	724	707	713	710	717	715	718	717	715	702	708	704	700	710
<b>3. AVOIRS EXTERIEURS NETS</b>	382	488	485	440	467	427	369	378	306	243	196	201	210	151	153	55

Taux de change (cours comptable fin période)

924,51

925,32

924,13

925,19

926,62

926,06

925,79

924,23

927,65

925,45

928,02

925,73

927,92

929,51

933,97

941,51

Source: Banque Centrale du Congo.

(1) Facilité Elargie pour le Crédit.

Tableau IV.14

## GUICHETS DE REFINANCEMENT

(en millions de CDF)

PERIODES	Facilités permanentes <sup>(1)</sup>	Prêts à court terme <sup>(2)</sup>
<b>2010</b>	<b>259 112</b>	<b>570 945</b>
<b>2011</b>	<b>534 670</b>	<b>98 497</b>
<b>2012</b>	<b>65 926</b>	<b>0</b>
<b>2013</b>	<b>53 918</b>	<b>0</b>
<b>2014</b>	<b>4 719 801</b>	<b>0</b>
Mars	101 500	-
Avril	238 850	-
Mai	275 500	-
Juin	120 000	-
Juillet	519 300	-
Août	543 600	-
Septembre	937 050	-
Octobre	786 501	-
Novembre	433 700	-
Décembre	657 500	-
<b>2015</b>	<b>9 804 894</b>	<b>13 233</b>
Janvier	383 040	-
Février	141 640	-
Mars	415 000	-
Avril	479 000	-
Mai	835 450	-
Juin	773 500	-
Juillet	1 226 858	-
Août	1 201 533	-
Septembre	1 243 113	-
Octobre	1 281 186	-
Novembre	988 773	-
Décembre	835 800	13 233
<b>2016</b>	<b>1 831 760</b>	<b>123 556</b>
Janvier	716 400	52 930
Février	835 800	35 313
Mars	279 560	35 313
Avril		
Mai		
Juin		
Juillet		
Août		
Septembre		
Octobre		
Novembre		
Décembre		

(1) Le marché monétaire a subi une profonde restructuration le 25 fév.2005, les anciens guichets de call money et d'avances en comptes courants ont été fusionnés en un seul guichet dénommé "facilités permanentes".

(2) L'ancien guichet de réescompte est devenu "prêts à court terme".

Tableau IV.15

**ANALYSE DES CONCOURS A L'ECONOMIE A FIN FEVRIER 2016**  
 (En unités de CDF)

CODE S	RUBRIQUES	SOCIETES FINANCIERES	STES NON FINANCIERES/ENTREPRISES PRIVEES	STES NON FINANCIERES / ENTREP. PUBL	ADMINISTRATION PUBLIQUE/ CENTRALE	ADMINISTRATION PUBLIQUE/DECENTRALIS EE	MENAGES	INSTITUTIONS SANS BUT LUCRATIF	TOTAL
	<b>III. TOTAL GENERAL (I-II)</b>	<b>16 903 552 154</b>	<b>1 593 705 681 612</b>	<b>120 597 011 995</b>	<b>180 721 702 826</b>	<b>40 411 125 385</b>	<b>543 019 879 863</b>	<b>143 291 179 912</b>	<b>2 638 650 133 747</b>
00	<b>AGRICULTURE</b>	0	20 856 348 125	0	534 564	0	3 155 608 259	1 091 679	24 013 582 626
001	Court Terme	0	15 402 711 047	0	534 564	0	2 434 528 731	1 091 679	17 838 866 021
002	Moyen et Long Terme	0	5 453 637 077	0	0	0	721 079 528	0	6 174 716 605
	<b>SYLVICULTURE ET EXPLOITATION FORESTIERE</b>	0	17 197 770 564	0	126 653	0	517 902 682	14 752 167	17 730 552 066
01	Court Terme	0	12 834 425 993	0	126 653	0	31 211 793	14 752 167	12 880 516 606
002	Moyen et Long Terme	0	4 363 344 571	0	0	0	486 690 889	0	4 850 035 460
10	<b>ELEVAGE ET PECHE</b>	0	8 319 625 300	66 527	0	0	17 288 325	95 293	8 337 075 445
001	Court Terme	0	458 964 819	66 527	0	0	2 199 510	95 293	461 326 149
002	Moyen et Long Terme	0	7 860 660 482	0	0	0	15 088 815	0	7 875 749 297
11	<b>PRODUCTION MINIERE</b>	0	115 995 996 200	5 436 661 421	27 639 020 896	0	178 510 636	0	149 250 189 153
001	Court Terme	0	105 214 294 136	5 436 661 421	27 639 020 896	0	178 510 636	0	138 468 487 089
002	Moyen et Long Terme	0	10 781 702 065	0	0	0	0	0	10 781 702 065
20	<b>PRODUCTION INDUSTRIELLE</b>	0	78 589 438 102	1 412 121	0	0	625 445 853	0	79 216 296 076
001	Court Terme	0	57 893 305 858	1 412 121	0	0	80 388 801	0	57 975 106 780
002	Moyen et Long Terme	0	20 696 132 243	0	0	0	545 057 052	0	21 241 189 295
30	<b>PRODUCTION ET DISTRIBUTION D'EAU</b>	0	2 377 749 141	7 492 908 099	0	0	0	0	9 870 657 241
001	Court Terme	0	930 419 249	7 492 908 099	0	0	0	0	8 423 327 348
002	Moyen et Long Terme	0	1 447 329 892	0	0	0	0	0	1 447 329 892
31	<b>PRODUCTION ET DISTRIBUTION DE GAZ ET D'ELECTRICITE</b>	0	40 442 073 233	14 823 248 876	2 189 565 923	0	549 093 574	201 500	58 004 183 106
001	Court Terme	0	22 259 234 783	10 456 611 798	0	0	465 262 918	201 500	33 181 310 999
002	Moyen et Long Terme	0	18 182 838 450	4 366 637 078	2 189 565 923	0	83 830 655	0	24 822 872 106
40	<b>CONSTRUCTION, BATIMENTS ET TRAVAUX PUBLICS</b>	0	46 594 604 021	317 138 315	0	0	4 834 577 228	76 743	51 746 396 307
001	Court Terme	0	37 987 057 629	317 138 315	0	0	4 330 090 998	76 743	42 634 363 684
002	Moyen et Long Terme	0	8 607 546 393	0	0	0	504 486 230	0	9 112 032 623
51	<b>COMMERCE DE GROS, DE DETAIL ET REPARATION DE VEHICULES ET BIENS PERSONNELS</b>	0	458 845 784 550	7 231 182 766	815 396	0	25 586 781 509	62 747 921	491 727 312 143
001	Court Terme	0	273 552 962 350	6 505 373 994	815 396	0	19 552 202 900	56 063 316	299 667 417 956
002	Moyen et Long Terme	0	185 292 822 200	725 808 772	0	0	6 034 578 609	6 684 605	192 059 894 187
52	<b>HEBERGEMENT ET RESTAURATION</b>	0	31 835 474 697	619 631	0	0	844 063 301	115 125	32 680 272 754
001	Court Terme	0	18 889 524 640	619 631	0	0	316 092 872	115 125	19 206 352 267
002	Moyen et Long Terme	0	12 945 950 057	0	0	0	527 970 429	0	13 473 920 486
53	<b>TRANSPORTS ET ENTREPOSAGE</b>	0	85 557 871 725	15 904 343 892	26 932 234 414	0	650 876 847	249 871	129 045 576 750
001	Court Terme	0	56 666 185 409	15 762 299 794	6 696 174 703	0	592 209 730	249 871	79 717 119 507
002	Moyen et Long Terme	0	28 891 686 317	142 044 099	20 236 059 711	0	58 667 117	0	49 328 457 244
54	<b>INFORMATION ET COMMUNICATION</b>	0	91 354 689 583	17 795 304 120	4 346 823	0	900 615 909	89 386	110 055 045 821
001	Court Terme	0	81 305 356 494	16 377 777 586	4 346 823	0	595 284 985	89 386	98 282 855 273
002	Moyen et Long Terme	0	10 049 333 089	1 417 526 534	0	0	305 330 924	0	11 772 190 548
55	<b>ACTIVITES FINANCIERES ET ASSURANCES</b>	4 356 170 988	8 868 717 026	467 717 644	0	20 470 290	348 668 319	7 522 837	14 069 321 103
001	Court Terme	2 637 426 949	6 887 035 647	467 717 644	0	20 470 290	157 681 577	7 522 837	10 177 854 944
002	Moyen et Long Terme	1 718 744 039	1 981 735 379	0	0	0	190 986 741	0	3 891 466 159
56	<b>ENTREPRISES IMMOBILIERES, LOCATION ET ACTIVITES DE SERVICE AUX ENTREPRISES</b>	0	63 303 267 419	57 901 428	0	0	815 231 120	0	64 176 399 966
001	Court Terme	0	46 195 581 256	57 901 428	0	0	279 772 367	0	46 533 255 500
002	Moyen et Long Terme	0	17 107 686 163	0	0	0	535 458 753	0	17 643 144 916
57	<b>ADMINISTRATION PUBLIQUE</b>	681 000 444	1 174 599 275	13 908 207 897	80 865 970 400	25 331 479 571	5 506 449 793	0	127 467 707 380
001	Court Terme	681 000 444	460 922 641	13 908 207 897	67 742 564 059	12 995 309 179	2 036 118 050	0	97 824 122 269
002	Moyen et Long Terme	0	713 676 635	0	13 123 406 342	12 336 170 392	3 470 331 743	0	29 643 585 111
58	<b>SANTÉ ET ACTIONS SOCIALES</b>	0	12 666 019 082	243 313 553	161 081	2 473 441	1 429 529 605	8 049 163 486	22 390 660 247
001	Court Terme	0	7 846 444 267	46 740 523	161 081	2 473 441	1 174 219 020	3 560 176 364	12 630 214 696
002	Moyen et Long Terme	0	4 819 574 815	196 573 030	0	0	255 310 586	4 488 987 122	9 760 445 552
60	<b>ENSEIGNEMENT</b>	0	7 780 090 425	74 106	367 250 406	673 506	1 063 544 499	4 386 000 462	13 597 633 403
001	Court Terme	0	4 068 895 288	74 106	367 250 406	673 506	322 680 374	449 803 842	5 209 377 522
002	Moyen et Long Terme	0	3 711 195 137	0	0	0	740 864 124	3 936 196 620	8 388 255 882
61	<b>ARTS, SPECTACLES ET ACTIVITES RECREATIVES</b>	0	1 825 923 014	3 617 034	0	6 716 097	8 635 226	76 251 149	1 921 142 524
001	Court Terme	0	494 149 008	3 617 034	0	6 716 097	1 132 712	30 518 981	536 133 833
002	Moyen et Long Terme	0	1 331 774 006	0	0	0	7 502 514	45 732 168	1 385 008 688
70	<b>NON RESIDENTS</b>	26 139 050	22 675 971 216	0	10 788	0	314 076 623	104 947 663	23 121 145 340
001	Court Terme	26 139 050	5 945 514 054	0	10 788	0	77 523 441	6 493 826	6 055 681 159
002	Moyen et Long Terme	0	16 730 457 163	0	0	0	236 553 182	98 453 836	17 065 464 181
90	<b>AUTRES ACTIVITES NON SECTORISEES</b>	109 091 595	310 283 627 061	18 324 616 710	2 848 375 313	15 019 087 480	487 401 204 713	7 815 952 802	841 801 955 672
001	Court Terme	109 091 595	284 752 346 154	18 324 616 710	2 848 322 826	15 019 087 480	227 242 939 284	3 555 998 278	551 852 402 326
002	Moyen et Long Terme	0	25 531 280 907	0	52 487	0	260 158 265 428	4 259 954 524	289 949 553 346
	<b>TOTAL A COURT TERME</b>	<b>3 453 658 037</b>	<b>1 040 045 764 424</b>	<b>95 159 744 628</b>	<b>105 299 328 193</b>	<b>28 044 729 993</b>	<b>259 870 050 700</b>	<b>7 683 249 207</b>	<b>1 539 556 525 183</b>
	<b>TOTAL A MOYEN ET LONG TERME</b>	<b>1 718 744 039</b>	<b>386 500 363 041</b>	<b>6 848 589 513</b>	<b>35 549 084 463</b>	<b>12 336 170 392</b>	<b>274 878 053 320</b>	<b>12 836 008 875</b>	<b>730 667 013 642</b>
	<b>I. TOTAL CREDIT DE DECAISSEMENTS</b>	<b>5 172 402 076</b>	<b>1 426 546 127 465</b>	<b>102 008 334 141</b>	<b>140 848 412 656</b>	<b>40 380 900 385</b>	<b>534 748 104 020</b>	<b>20 519 258 082</b>	<b>2 270 223 538 825</b>
	<b>II. CREDITS D'ENGAGEMENT:</b>	<b>11 731 150 078</b>	<b>167 159 554 147</b>	<b>18 588 677 854</b>	<b>39 873 290 170</b>	<b>30 225 000</b>	<b>8 271 775 843</b>	<b>122 771 921 830</b>	<b>368 426 594 922</b>
91	<b>1. CREDITS DOCUMENTAIRES A L'IMPORTATION:</b>	<b>447 731 299</b>	<b>18 168 444 595</b>	<b>15 748 294 305</b>	<b>38 793 132 370</b>	<b>0</b>	<b>0</b>	<b>7 507 778 733</b>	<b>80 665 381 302</b>
911	- PAYABLES A L'EMBARQUEMENT	0	7 741 167 792	7 106 210 188	0	0	0	6 027 681 004	20 875 058 984
912	- PAYABLES A DELAI D'EMBARQUEMENT	447 731 299	10 427 276 803	8 642 084 117	38 793 132 370	0	0	1 480 097 729	59 790 322 318
92	<b>2. CREDITS DOCUMENTAIRES A L'EXPORTATION</b>	0	0	0	0	0	0	0	0
93	<b>3. AUTRES (LETTRES DE GARANTIE ET AUTRES CAUTIONS)</b>	<b>11 283 418 779</b>	<b>148 991 109 552</b>	<b>2 840 383 549</b>	<b>1 080 157 800</b>	<b>30 225 000</b>	<b>8 271 775 843</b>	<b>115 264 143 097</b>	<b>287 761 213 620</b>

Source: Banque Centrale du Congo.

**Tableau IV.15 bis**

**ENCOURS DES CREDITS A DECAISSEMENT SUIVANT LES MONNAIES DE CONTRAT**

*(en millions de CDF)*

	<b>2 014</b>	<b>2 015</b>												<b>2 016</b>		
	DECEMBRE	JANVIER	FEVRIER	MARS	AVRIL	MAI	JUIN	JUILLET <sup>(p)</sup>	AOUT <sup>(p)</sup>	SEPTEMBRE <sup>(p)</sup>	OCTOBRE <sup>(p)</sup>	NOVEMBRE <sup>(p)</sup>	DECEMBRE <sup>(p)</sup>	JANVIER <sup>(p)</sup>	FEVRIER <sup>(p)</sup>	MARS <sup>(p)</sup>
- Crédits en Monnaie Nationale	168 905	125 727	132 072	116 808	127 787	125 175	133 515	157 245	154 578	160 852	164 600	158 932	188 072	158 275	167 495	167 495
- Crédits en Monnaies Etrangères	1 674 542	1 678 144	1 687 330	1 665 693	1 792 787	1 785 400	1 894 000	1 899 442	1 898 060	1 896 299	1 868 748	1 888 022	1 886 881	1 925 353	1 938 205	1 938 205
- Provisions	14 016	14 468	13 680	14 314	20 128	16 345	16 015	27 702	19 155	11 728	11 298	12 490	12 675	8 684	49 388	49 388
- Total des crédits à décaissement	1 857 464	1 818 339	1 833 082	1 796 815	1 940 702	1 926 919	2 043 531	2 084 389	2 071 793	2 068 879	2 044 645	2 059 445	2 087 628	2 092 312	2 155 089	2 155 089

Source: Banque Centrale du Congo.

Tableau IV.16

LES EMPLOIS DES AUTRES INSTITUTIONS DE DEPOTS

(en millions de CDF)

	2 014	2 015												2 016		
	DECEMBRE	JANVIER	FEVRIER	MARS	AVRIL	MAI	JUIN	JUILLET <sup>(b)</sup>	AOUT <sup>(b)</sup>	SEPTEMBRE <sup>(b)</sup>	OCTOBRE <sup>(b)</sup>	NOVEMBRE <sup>(b)</sup>	DECEMBRE <sup>(b)</sup>	JANVIER <sup>(b)</sup>	FEVRIER <sup>(b)</sup>	MARS <sup>(b)</sup>
- Rés. obligatoires des bques à la B.C.C.	227 473	229 836	237 466	236 556	225 377	232 038	242 142	243 479	240 740	237 706	240 253	245 662	235 130	233 657	285 611	294 101
- Rés. libres des bques à la B.C.C.	44 871	43 366	55 465	91 565	59 013	105 713	104 726	56 818	84 762	51 330	125 013	16 819	133 574	200 611	132 232	61 046
- Encours du crédit à l'économie	1 890 563	1 844 080	1 881 524	1 845 730	1 979 185	1 973 734	2 097 329	2 126 287	2 126 343	2 135 388	2 112 459	2 120 795	2 152 524	2 162 035	2 175 707	2 175 707

Source: Banque Centrale du Congo.

Tableau IV.17

TAUX D'INTERET APPLIQUES PAR LA BCC SUR LE MARCHE MONETAIRE<sup>(1)</sup>

	2 013	2 014				2 015											2 016			
	DÉCEMBRE	MARS	JUIN	SEPTEMBRE	DÉCEMBRE	JANVIER	FÉVRIER	MARS	AVRIL	MAI	JUIN	JUILLET	AOÛT	SEPTEMBRE	OCTOBRE	NOVEMBRE	DÉCEMBRE	JANVIER	FÉVRIER	MARS
<b>1. TAUX DEBITEURS<sup>(2)</sup></b>																				
Facilités permanentes	3,00	3,00	3,00	3,00	3,00	3,00	3,00	3,00	3,00	3,00	3,00	3,00	3,00	3,00	3,00	3,00	3,00	3,00	3,00	3,00
Prêts à court terme (Taux directeur)	2,00	2,00	2,00	2,00	2,00	2,00	2,00	2,00	2,00	2,00	2,00	2,00	2,00	2,00	2,00	2,00	2,00	2,00	2,00	2,00
<b>2. TAUX CREDITEURS</b>																				
Taux des Bons BCC <sup>(3)</sup>																				
- à 7 jours	1,72	0,33	0,25	-	1,82	1,36	0,57	0,25	0,25	0,25	0,25	0,25	0,25	0,25	0,25	0,32	0,47	0,25	0,25	0,25
- à 28 jours	1,63	1,57	1,04	1,57	1,58	1,65	1,60	1,39	0,50	0,48	0,25	0,25	0,25	0,36	0,58	0,35	0,51	1,13	0,38	1,29
- à 84 jours			1,69	1,71	1,72	1,72	1,72	1,38	1,38	0,85	0,85	0,85	0,63	0,63	0,63	0,38	0,38	0,38	1,01	1,01

Source: Banque Centrale du Congo.

(1) Depuis le 25 février 2005, les anciens guichets de call money et d'avances en comptes courants ont été fusionnés en un seul guichet dénommé "facilités permanentes" et le guichet de réescompte est devenu "prêts à court terme".

(2) Il s'agit des taux à fin période.

(3) Il s'agit des taux moyens pondérés issus des adjudications des Bons BCC.

Tableau IV.18

TAUX D' INTERET APPLIQUES PAR LES AUTRES INSTITUTIONS DE DEPOTS <sup>(1)</sup>  
SUR LES TRANSACTIONS EN MONNAIE NATIONALE

	2 014	2 015												2 016		
	DÉCEMBRE	JANVIER	FÉVRIER	MARS	AVRIL	MAI	JUIN	JUILLET	AOÛT	SEPTEMBRE	OCTOBRE	NOVEMBRE	DÉCEMBRE	JANVIER <sup>(2)</sup>	FÉVRIER <sup>(2)</sup>	MARS <sup>(2)</sup>
1.Taux d'int.moyen débiteurs des banques	20,13	20,13	20,13	20,13	19,04	19,19	19,18	19,18	19,19	19,17	19,01	19,04	19,04	19,04	19,04	19,04
- Taux d'intérêt courant à court terme																
- Taux d'intérêt effectif à court terme	23,60	23,60	23,60	23,60	22,20	22,40	22,30	22,30	22,40	22,30	22,30	22,20	22,20	22,20	22,20	22,20
- Taux d'intérêt réel à court terme	22,60	22,70	22,80	22,90	21,40	21,70	21,70	21,70	21,70	21,60	21,60	21,40	21,30	21,30	21,20	21,10
2.Taux d'int.moyen créditeurs des banques	4,93	4,82	4,55	3,73	3,54	3,48	3,54	3,54	3,54	3,29	3,29	3,29	3,29	3,29	3,29	3,29
3.Taux moyen des opérations au marché interbanc.	1,38	1,63	1,38	1,38	1,63	1,61	1,50	1,63	1,63	1,63	1,50	1,63	1,73	1,63	1,63	1,63
- Taux plancher	1,00	1,50	1,00	1,00	1,50	1,47	1,25	1,50	1,50	1,50	1,00	1,50	1,70	1,50	1,50	1,70
- Taux plafond	1,75	1,75	1,75	1,75	1,75	1,75	1,75	1,75	1,75	1,75	2,00	1,75	1,75	1,75	1,75	2,00

Source: Banque Centrale du Congo.

(1) ancienne appellation: Banques Créatrices de Monnaie.

73

Tableau IV.18 bis

TAUX D' INTERET APPLIQUES PAR LES AUTRES INSTITUTIONS DE DEPOTS  
SUR LES TRANSACTIONS EN MONNAIES ETRANGERES

	2 014	2 015												2 016		
	DÉCEMBRE	JANVIER	FÉVRIER	MARS	AVRIL	MAI	JUIN	JUILLET	AOÛT	SEPTEMBRE	OCTOBRE	NOVEMBRE	DÉCEMBRE	JANVIER <sup>(2)</sup>	FÉVRIER <sup>(2)</sup>	MARS <sup>(2)</sup>
- 1.Taux d'int. Moyen débiteurs des banques	14,77	14,77	14,70	14,77	14,20	14,28	13,72	13,81	13,81	13,81	14,13	14,21	14,23	14,23	14,23	14,23
- 2.Taux d'int. Moy. Créditeurs des banques	3,47	3,31	3,41	3,11	3,18	3,19	3,19	3,15	3,17	3,17	3,17	3,18	3,18	3,18	3,18	3,18

Source: Banque Centrale du Congo.

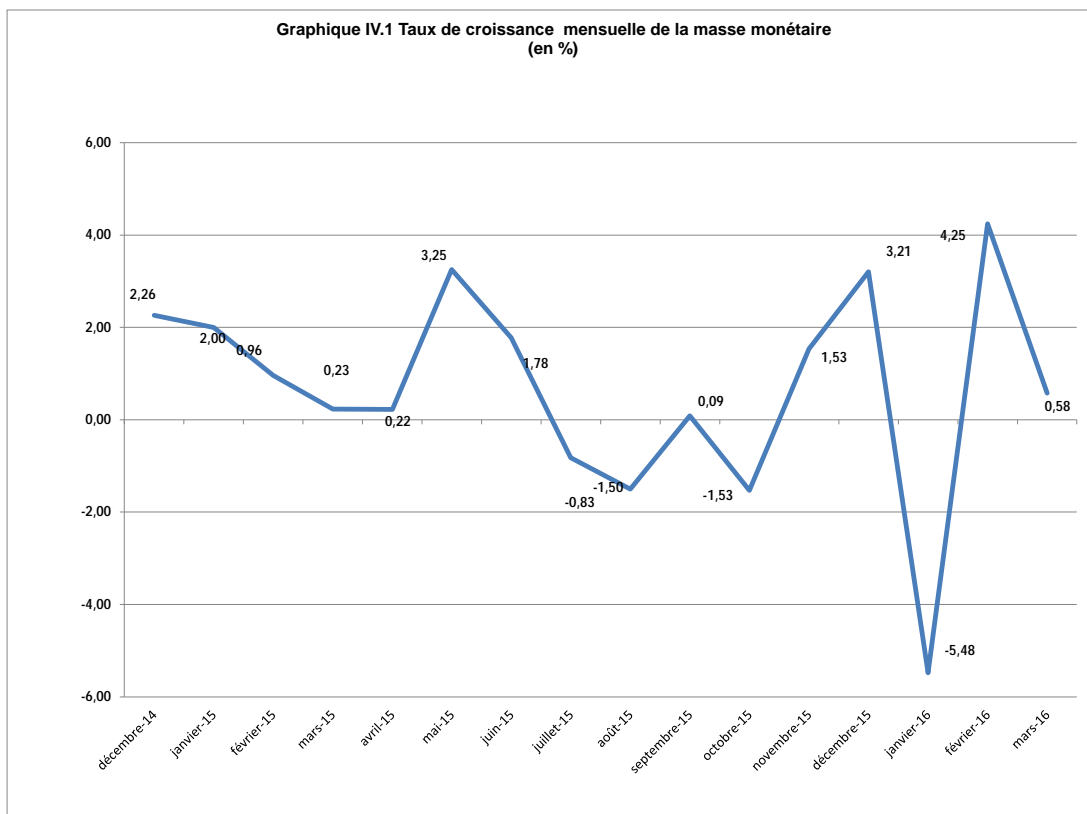

Source : Tableau IV. 1.

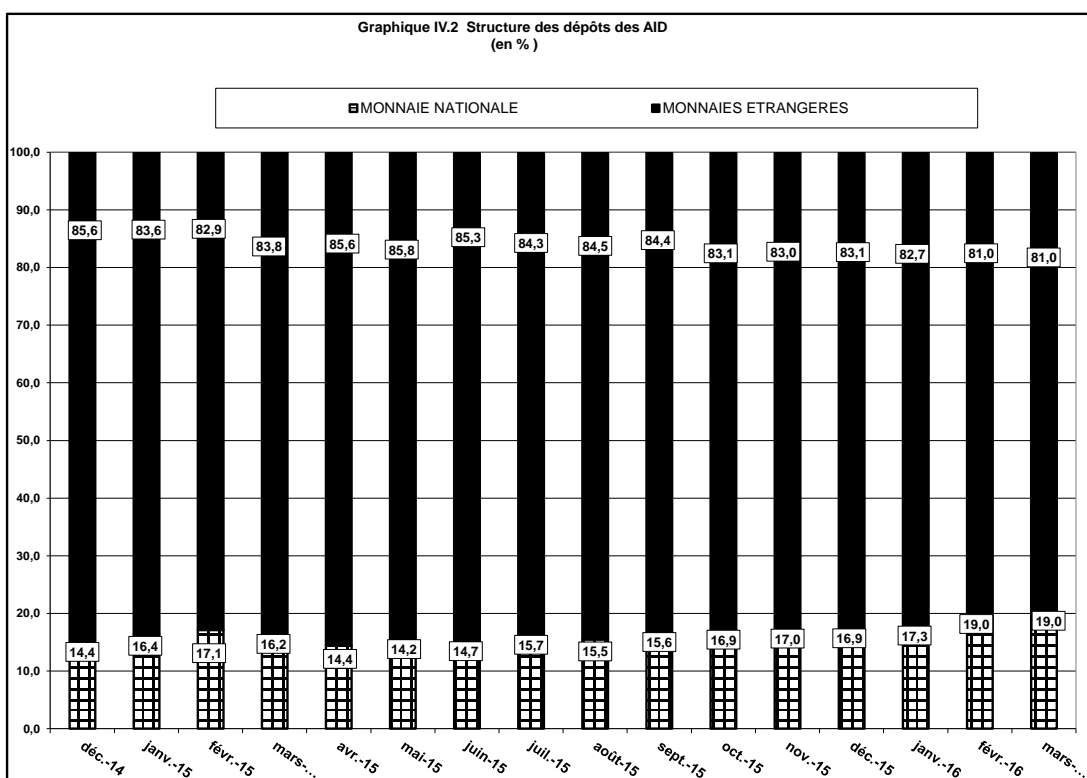

Source : Tableau IV. 6



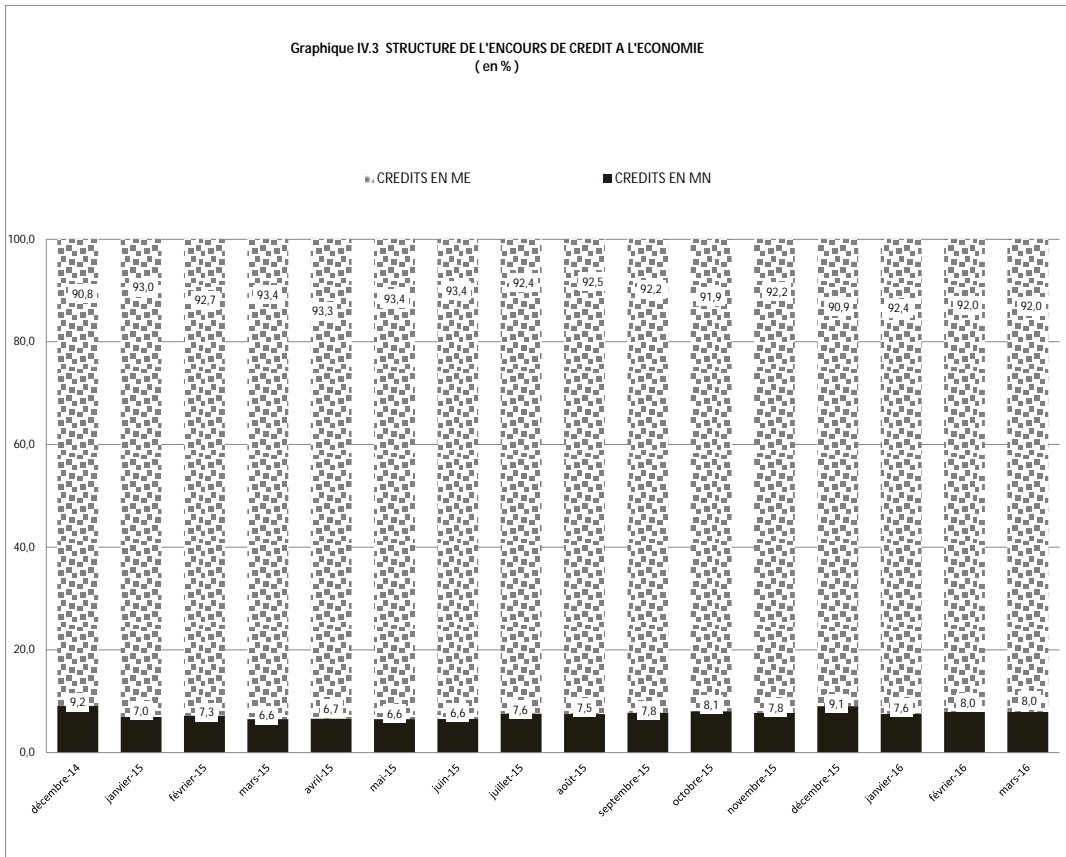

Source : Tableau IV. 15 bis

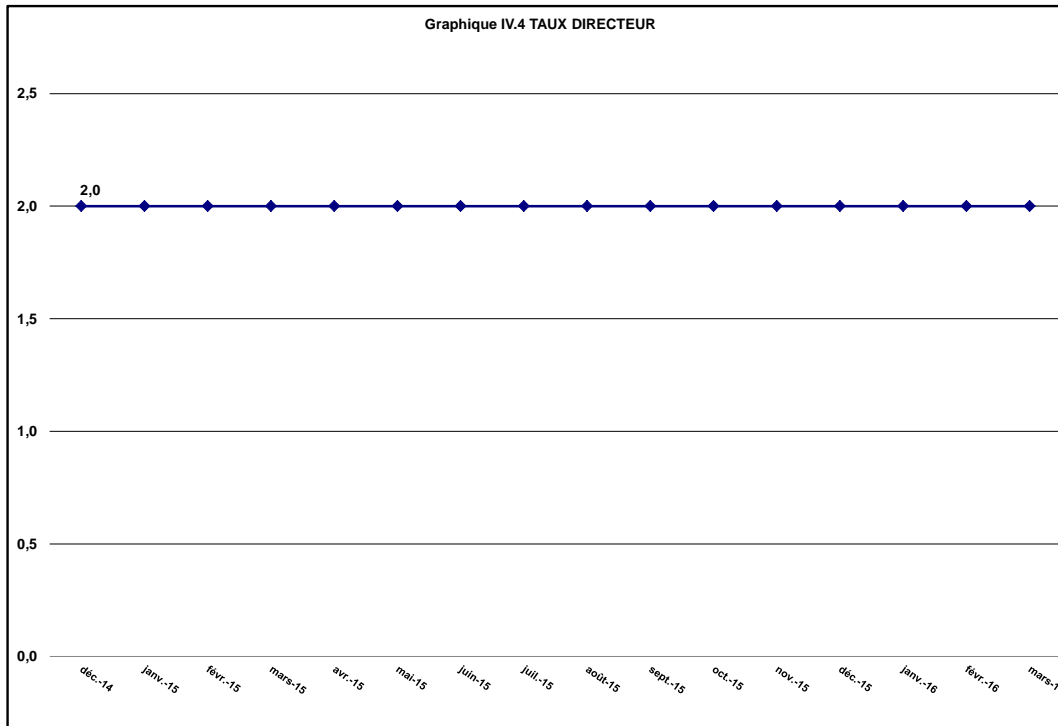

Source : Tableau IV. 17